

DOCUMENT D'AUTOÉVALUATION DES UNITÉS DE RECHERCHE

CAMPAGNE D'ÉVALUATION 2025-2026
VAGUE A

Septembre 2024



Table des matières

1. INFORMATIONS GÉNÉRALES POUR LE CONTRAT EN COURS	4
1. Identification de l'unité	4
2. Présentation de l'unité	4
3. Organisation de l'unité	5
4. Thématiques scientifiques	7
5. Environnement de recherche	8
6. Prise en compte des recommandations du précédent rapport	9
2. INTRODUCTION DU PORTFOLIO	11
3. AUTOEVALUATION DE L'UNITE	13
Domaine 1. Objectifs scientifiques, organisation et ressources de l'unité	13
Référence 1. L'unité s'est assignée des objectifs scientifiques pertinents et elle s'organise en conséquence.	13
Référence 2. L'unité dispose de ressources adaptées à son profil d'activités et à son environnement de recherche et les mobilise.	16
Référence 3. L'unité dispose de locaux, d'équipements et de compétences techniques adaptés à sa politique scientifique et à ses objets de recherche.	18
Référence 4. Les pratiques de l'unité sont conformes aux règles et aux directives définies par ses tutelles en matière de gestion des ressources humaines, de sécurité, d'environnement et de protection des données ainsi que du patrimoine scientifique.	19
Domaine 2. Les résultats, le rayonnement et l'attractivité scientifiques de l'unité	21
Référence 1. L'unité est reconnue pour ses réalisations scientifiques qui satisfont à des critères de qualité.	21
Référence 2. Les activités de recherche de l'unité donnent lieu à une production scientifique de qualité.	27
Référence 3. L'unité participe à l'animation et au pilotage de sa communauté.	30
Référence 4. La production scientifique de l'unité respecte les principes de l'intégrité scientifique, de l'éthique et de la science ouverte. Elle est conforme aux directives applicables dans ce domaine.	33
Domaine 3. Inscription des activités de recherche dans la société	36
Référence 1. L'unité se distingue par la qualité de ses interactions avec le monde culturel, économique et social.	36
Référence 2. L'unité développe des produits et des services à destination du monde culturel, économique et social.	38
Référence 3. L'unité partage ses connaissances avec le grand public et intervient dans des débats de société.	40
4. SYNTHÈSE DE L'AUTOEVALUATION	42
5. TRAJECTOIRE DE L'UNITE	45
6. CONCLUSION DU DAE	50
7. ANNEXES	51
ANNEXE 1 : Liste des mentions et parcours adossés à Elico au 25 avril 2025	52
ANNEXE 2 : Schéma directeur DDRSE - ComUE Lyon Saint-Etienne	55
ANNEXE 3 : Participation des titulaires d'Elico à des jurys de thèse et d'HDR, ou à des activités d'expertise du 1/01/2019 au 31/12/2024	67

ANNEXE 4 Programmation Séminaires mensuels Elico	75
ANNEXE 5 : Charte du doctorat EPIC 2024.....	77
ANNEXE 6 Formations Continues et VAE assurées par les titulaires d'Elico.....	86

1. INFORMATIONS GÉNÉRALES POUR LE CONTRAT EN COURS

1. Identification de l'unité

Nom de l'unité : Équipe de recherche de Lyon en sciences de l'Information et de la Communication

Acronyme : Elico

Label et numéro : UR 4147

Domaine scientifique principal :

SHS : Sciences Humaines et Sociales

Panels scientifiques par ordre décroissant de pertinence :

Panel 1

SHS3 : Le Monde social et sa diversité

Panel 2

SHS2 : Institutions, gouvernance et systèmes juridiques

Panel 3

SHS5 : Cultures et productions culturelles

Panel 4

SHS1 : Marchés et organisations

Équipe de direction :

2018 - 2023 : Isabelle Garcin-Marrou, Directrice (2e Mandat)

2019 - 2022 : Julia Bonaccorsi, Directrice Adjointe

2022 - 2023 : Adrian Stăii, Directeur Adjoint

Septembre 2023 - décembre 2026 : Françoise Paquien-séguy Directrice – Isabelle Hare Directrice-Adjointe.

La directrice préside le Conseil d'unité, le Conseil des HDR et porte les propositions d'action ou de changement en accord avec la directrice-adjointe. Cette dernière est tout particulièrement chargée des relations avec la tutelle principale pour laquelle elle a délégation de signature, assiste au Conseil des Composantes de U LYON 2 et fait le lien avec la direction de l'Institut de la Communication de U LYON 2. La directrice assume seule les charges liées à UCBL qui ne reconnaît pas les directions adjointes et celles liées à la gestion de la scolarité des doctorants (CSI inclus) puisqu'elle est la seule à avoir accès à Adum. La prise en charge des demandes de financement est assurée par alternance de 6 mois, calée sur les semestres 1 et 2. Tous les autres dossiers sont étudiés et traités en binôme.

Elico a vu ses effectifs renforcés depuis le dernier contrat et compte aujourd'hui 47 membres titulaires permanents dont 18 HDR, 14 PR et 33 MCF. Cet effectif, et les 5 tutelles, laissent d'ailleurs penser à la direction actuelle de l'unité qu'une deuxième direction adjointe serait nécessaire pour le prochain contrat afin qu'elle puisse être représentée à toutes les réunions, de composantes, de dialogue de gestion, de recrutement, de DU, etc.

Liste des tutelles de l'unité de recherche :

Université Lumière Lyon2 (U LYON 2) Tutelle principale

Université Claude Bernard Lyon1 (UCBL)

Université Jean Moulin Lyon3 (U LYON 3)

École Nationale Supérieure des Sciences de l'Information et des Bibliothèques (ENSSIB)

Sciences Po Lyon (IEP LYON)

Convention quinquennale (2020-2025) avec l'Université Jean Monnet à Saint-Etienne (UJM)

École doctorale de rattachement :

ED 485 Epic Éducation, Psychologie, Information et Communication, U LYON 2.

Seules UCBL et U LYON 3 ont la collation du doctorat.

2. Présentation de l'unité

Historique, localisation de l'unité

La direction de l'unité souhaite avant tout présenter ce rapport comme un hommage formel à Jean-François Tétu décédé en septembre 2024. Professeur des Universités à l'Institut d'Études Politiques de Lyon, il avait créé, en 1991, l'équipe d'accueil *Médias et Identités*, qu'il avait dirigée avant de travailler à sa fusion avec les différentes équipes d'accueil (*Ersicom* et *Ursidoc*) du site de Lyon. Cette fusion a abouti en 2007 à la labellisation par le ministère d'une nouvelle équipe d'accueil, Elico, que vous évaluez aujourd'hui. Le chemin parcouru est conséquent et il était fier de ses membres, de ce qu'elle était devenue et des actions qu'elle a conduites. C'est en grande partie grâce à l'élan et l'impulsion qu'il lui a donné, ainsi qu'à sa présence à nos côtés pendant plusieurs années après son départ à la retraite qu'Elico s'est développée. Une journée d'études sur la base de ses travaux sera organisée le 10 juin 2025.

De cet historique découle la multiplicité de nos tutelles, qui est à la fois une caractéristique de l'unité et sa pierre d'achoppement, surtout depuis que l'UCBL est sortie d'UDL-ComUE Université de Lyon en juillet 2024 pour tenter de devenir un EPE au 1er janvier 2025, sans succès finalement. Au moment où ce rapport est rédigé (04/25), l'UCBL est toujours sous administration provisoire ce qui complique beaucoup de procédures, y compris celles liées au recrutement via la campagne synchronisée.

La tutelle principale de l'unité est assurée par l'Université Lumière Lyon 2, complétée par celles de l'Université Claude Bernard Lyon, de l'Université Jean Moulin Lyon 3, de l'École Nationale Supérieure des Sciences de l'Information et des Bibliothèques et de Sciences Po Lyon ; de plus une convention a été signée pour cinq ans en 2020 avec l'Université Jean Monnet de Saint-Etienne pour rattacher 5 de ses EC titulaires à Elico. Elle sera renouvelée pour le prochain contrat.

L'unité est donc installée sur 9 sites et les 47 EC, membres titulaires permanents ainsi répartis :

- U LYON 2 ; deux sites
Sur le campus historique des Berges du Rhône (4 EC) et sur le campus Porte des Alpes à Bron (13 EC)
- U LYON 3 ; deux sites
À la Manufacture des Tabacs (5 EC) et à l'IUT sur les Berges du Rhône (3 EC)
- UCBL ; quatre sites
Sur le campus de la Doua à Villeurbanne, au Département Informatique (4 EC) et à l'IUT (1EC) et à la Croix-Rousse, l'Inspé (1EC),
- IEP LYON ; un site, le Campus Berthelot (5 EC)
- L'ENSSIB sur le Campus de la Doua ; 1 site (Villeurbanne – 6 EC)
- UJM ; deux sites
IAE (2 EC) ; TSE (3 EC)

Dans chaque établissement Elico dispose de bureaux enseignants, souvent occupés à plusieurs, non réservés à la recherche, à l'exception de U LYON 2 où plusieurs bureaux sont mis à disposition des membres Elico - U LYON 2 au sein du bâtiment recherche (H) qui réunit plusieurs autres unités de recherche. L'unité dispose par ailleurs d'une salle des doctorants Elico à U LYON 2 et d'une salle des doctorants à UCBL, mais elle ne peut s'identifier à un territoire géographique précis. Rattachée à la Maison des Sciences de l'Homme de Lyon-Saint-Etienne (MHS-LSE) du site Lyon – Saint-Etienne depuis juillet 2013, Elico y a une adresse postale unique, cependant, la localisation de l'unité pose problème de façon récurrente à cause de cette dispersion structurelle.

Elico regroupe la plupart des enseignants-chercheurs du site relevant de la section 71 du CNU, Sciences de l'Information et de la Communication, et inscrit clairement ses recherches dans cette discipline, c'est une unité mono-disciplinaire qui revendique cette position.

3. Organisation de l'unité

Elico n'est pas et n'a jamais été structurée en équipe. Scientifiquement ce sont trois, puis quatre thématiques depuis l'assemblée générale extraordinaire de février 2025 qui témoignent de son positionnement scientifique à lire ci-après. Ses activités ont lieu le vendredi, jour consacré à la recherche par les membres permanents titulaires de l'unité, quel que soit leur établissement.

Plusieurs fondamentaux structurent l'organisation de l'unité.

Premièrement, une direction et une direction adjointe dont les statuts de l'unité réclament qu'elle comprenne un PR et un titulaire de U LYON 2 car le lien direct avec la tutelle principale est vital. Jusqu'à la date de rédaction de ce dossier, la direction est élue par une assemblée générale regroupant les membres titulaires de l'unité.

Deuxièmement, présidé par la direction, un conseil d'unité composé de membres de droit, nommés par les tutelles, un par établissement (5) ; de membres élus (5) et de représentants des doctorants (2) et des personnels

d'appui à la recherche (1). Le travail du conseil permet la mise en place d'une transversalité d'une part et d'une vision générale sur l'ensemble des dotations de l'autre. C'est lui qui décide des dépenses, d'abord sur les dotations des établissements de rattachement et puis, en deuxième partie d'exercice comptable, sur les dotations des autres établissements excédentaires puisque l'unité n'a (toujours) pas de budget consolidé. Les titulaires permanents et non-permanents adressent un devis au conseil qui décide, ou pas, de prendre en charge la dépense et qui décide de la ligne budgétaire qui la supportera. Pour les missions des doctorants, une demande est ensuite soumise à l'Ed de rattachement qui cofinance certaines missions, plus ou moins à hauteur de 50%.

La répartition des dépenses est un point très lourd pour le conseil et la direction car les 5 lignes budgétaires ne répondent pas aux mêmes règles : certaines lignes ont plusieurs masses (investissement, fonctionnement, personnels) d'autres pas. De plus, les marchés étant différents dans chaque établissement, certaines dépenses sont éligibles pour l'un et pas pour les autres. Grâce à un gros travail, tout fonctionne bien car chaque membre de droit du conseil établit un prévisionnel des dépenses avec ses collègues dès l'annonce du montant de la dotation ce qui permet de mieux gérer les demandes ensuite. Cependant, la direction est très préoccupée par les nouvelles règles comptables que les agents comptables mettent progressivement en place et qui conduiront à l'interdiction de la prise en charge de titulaires d'autres établissements. Un budget consolidé sera alors à négocier sans doute.

Troisièmement, présidé par la directrice, doyenne des HDR, un conseil des HDR, fort de 17 membres au 31 décembre 2024. Il se réunit deux fois par an pour étudier les demandes d'inscription en thèse et au fil de l'eau en visioconférence si nécessaire. En juin, il étudie les demandes de candidats à un financement CDU. En général, Elico obtient un CDU annuel via UCBL depuis 2020, un CDU une année sur deux via l'ENSSIB depuis 2023 et un à deux CDU via U LYON 2. Le conseil des HDR décide des dossiers qui peuvent être proposés pour candidater et les classe en vue de la réunion décisionnaire du conseil scientifique de l'école doctorale 485 dont la direction de l'unité est membre. En septembre, il étudie les demandes d'inscription simples avant de les transmettre, ou pas, à l'ED.

Quatrièmement, la communauté Elico, composée de membres titulaires permanents (47), non-permanents (28), et associés (23), se réunit deux fois par an en assemblée générale ordinaire. L'assemblée générale de rentrée, en septembre, est l'occasion de présenter les nouveaux membres de l'unité, ses projets pour l'année et de rappeler les activités scientifiques transversales. L'assemblée générale de sortie, en juillet, est l'occasion de saluer les membres sur le départ, de célébrer les qualifications et de faire appel à la communauté pour les activités scientifiques transversales. Des assemblées générales extraordinaires sont convoquées lorsque des points particuliers se présentent comme l'intégration de la 4e thématique, ou la révision des statuts à venir.

Voici l'organigramme d'Elico.

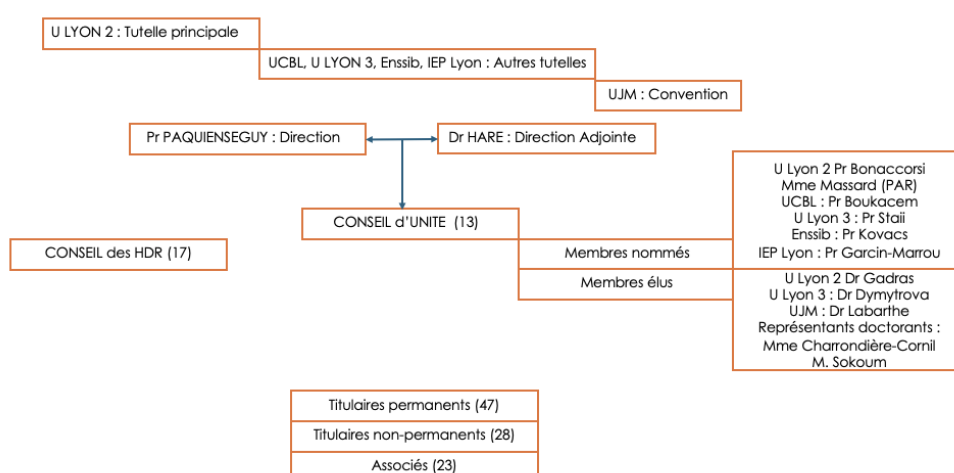

En plus des assemblées générales, l'unité se réunit principalement autour d'activités transversales.

A savoir : le séminaire mensuel, mis en place en 2015 par une PR de l'unité, les séminaires thématiques présents depuis 2019 et la JDD mise en place en 2016. Assuré depuis 2022 par deux MCF de l'unité, de deux établissements différents, le mensuel propose 8 séances, généralement portées par des titulaires pour restituer ou présenter leurs travaux de recherche. Cependant, depuis 2023, la première séance de l'année est réservée

aux jeunes docteurs et une séance de printemps est consacrée aux chercheurs invités de l'unité. Ensuite, les séminaires thématiques : ceux-ci ne sont pas pérennes et varient au fil des années. Pour la période évaluée, les membres titulaires permanents de l'unité ont porté : 1/ depuis 2023 le séminaire "Méthodologie de l'entretien" (séminaire croisé avec le Gresec, en visio uniquement) ; 2/ depuis 2023, le séminaire "Médias et Journalisme en TensionS" qui prend la suite d'un atelier du contrat antérieur sur la même thématique ; et 3/ depuis 2023, le séminaire "IA : Approches critiques en SIC", porté par trois membres de U LYON 3, qui propose deux séances par an. Portée par une PR et un MCF de l'unité, de deux établissements différents, la Journée des Doctorants permet à 8 doctorants de l'unité de présenter leurs travaux et de cibler les questions à adresser à la communauté Elico. Ce " baptême de communication ", comme l'a dit l'un d'entre eux en 2023, leur offre une première expérience de présentation dans une ambiance bienveillante et chaleureuse. Une année sur trois, la JDD est pensée en distanciel pour accueillir les présentations des doctorants résidant à l'étranger. Enfin, depuis 2024, la direction a instauré des rdv d'une heure en visio pendant la pause déjeuner, les "Webinaires d'Elico" qui sont l'occasion de s'informer et de se mettre à jour sur différents services offerts à la communauté scientifique locale, les services de la MSH-LSE par exemple, les fonctionnalités de la plateforme Mir@bel, la protection des données, les programmes PEPR Iccare ou Shape-Med@Lyon, etc.

Ces différentes activités permettent aux membres Elico de se retrouver en présentiel ou en distanciel environ 3 vendredis sur 4. Les lieux de ces activités sont choisis avec vigilance et bienveillance pour ne pas défavoriser ou favoriser les collègues selon leurs emplacements géographiques dans la métropole ou à Saint-Etienne. C'est pourquoi, la MSH-LSE, la Maison de la Recherche de U LYON 3 ou les salles de la Maison Internationale des Langues et des Cultures sont régulièrement retenues ; ces locaux sont tous situés dans le quartier universitaire historique du 7ème arrondissement, sur les berges du Rhône et très bien desservis.

Elico manque terriblement de soutien administratif à la direction en termes de PAR. Jusqu'à mai 2024, Elico disposait d'un PAR à 50 % à U LYON 2, d'un PAR à U LYON 3 passé de 60 à 80% en 2023 et d'un PAR à 50% à UCBL. Depuis mai 2024, ce personnel de UCBL a muté et le recrutement n'aboutira que 9 mois plus tard, 9 mois pendant lesquels aucun remplacement n'a été proposé par la tutelle, c'est la collègue membre du droit du Conseil d'unité qui a assuré le relai comptable au détriment de ses autres activités. De plus, nos demandes répétées à U LYON 2 pour augmenter la quotité de travail du PAR n'ont jamais été entendues. Pour les autres établissements, ENSSIB et IEP LYON, ce sont les personnels administratifs du service des finances ou de la recherche qui sont les interlocuteurs des EC membres d'Elico et de la direction, sans quotité de travail fléchée pour Elico. Les collègues étant très actifs, les doctorants très nombreux à U LYON 2, les trois PAR ont déjà fort à faire et aucun PAR n'est en mesure de soutenir la direction, qui doit composer avec la situation et s'investir très conséquemment. Chaque établissement a ses propres applicatifs de gestion, ses propres marchés et procédures et Intranet, ce qui ne simplifie rien pour la direction.

Tableau 1 : Effectifs de l'unité au 31/12/2024

	2015	2019	2024
PR	7	10	14
MCF	29	32	33
PAR	1,2	1,6	1,3
Doctorants	24	18	28

4. Thématiques scientifiques

L'unité Elico revendique son ancrage dans les Sciences de l'Information et de la Communication (SIC), en tant que champ disciplinaire à part entière. Son choix de rester une unité mono-disciplinaire ne signifie cependant pas un repli, mais au contraire une ouverture assumée sur la diversité des problématiques et des approches au sein des SIC. En effet, la pluridisciplinarité ne se réduit pas à un simple assemblage de disciplines hétérogènes. Dans le cas des SIC, elle est constitutive de la richesse du champ lui-même, qui mobilise des cadres théoriques et des méthodologies variés pour analyser des objets complexes et évolutifs. C'est précisément cette capacité à dialoguer avec d'autres disciplines (sociologie, sciences politiques, philosophie, sciences du langage, etc.), tout en conservant une cohérence interne forte, qui fait la singularité et la force des SIC.

Loin de cloisonner, l'organisation en trois, puis quatre thématiques depuis février 2025 permet une circulation des idées et une mise en réseau des compétences, favorisant l'émergence de projets transversaux Médias : identités, espace public, information, journalismes ; Culture : médiations, institutions, industries culturelles, pratiques ; Science et société : production, circulation, légitimation des savoirs et Territoires : Santé, Transitions, Patrimoines. Sans figer la recherche, cette structuration thématique permet à Elico d'interagir avec d'autres disciplines sans perdre son ancrage spécifique dans les SIC. Ces thématiques structurantes renvoient aux grands univers de compétences, de références et de recherche des membres d'Elico, qui se reconnaissent dans l'une, l'autre, ou plusieurs de ces thématiques, sans répartition nominative aucune.

Dans un contexte où de nombreuses unités de recherche sont contraintes à une pluridisciplinarité institutionnelle, Elico fait le choix stratégique d'une ouverture maîtrisée, favorisant une approche intégrée des sciences de l'information et de la communication. Ainsi, la pluridisciplinarité, loin d'être un impératif structurel, devient chez Elico une dynamique interne et évolutive qui renforce son impact scientifique et sa capacité à répondre aux grands enjeux sociétaux contemporains, comme ses contrats en témoignent.

5. Environnement de recherche

Depuis le précédent contrat, l'unité a consolidé son inscription dans l'écosystème du site afin de pérenniser « la reconnaissance de ses savoir-faire et de ses expertises dans la discipline », mais elle a également renforcé celui-ci.

En premier lieu, la présence de plusieurs membres de l'unité à des postes de vice-présidence ou de référents 1/ au sein des tutelles, à savoir : 1 VP Sciences et société U LYON 2, 1 VP Communication, vie étudiante et culture U LYON 2, 1 VP Ressources Numériques U LYON 2 ; 1 référent Sciences ouvertes UCBL ; 1 PR ENSSIB à la direction de la recherche ce qui donne à l'unité une vision d'ensemble des stratégies et actions sur les politiques menées aux niveaux des établissements ; 2/ dans les conseils centraux, à savoir : 2 CR U LYON 2, 1 CR IEP LYON, 2 CA U LYON 2, 1 CFVU U LYON 2 et 3 CAC U LYON 2, 1 CR et 1 CAC UJM qui font que ces membres nommés évaluent des appels à projets internes, des dossiers de promotion, de CRCT, de délégation ; 3/ dans les commissions paritaires, à savoir : 1 CT/CSA U LYON 2, 1 CT/CSA IEP LYON, ce qui inclut l'unité dans le dialogue social des établissements et la sensibilise sur les problématiques liées à la santé, la sécurité, les conditions de vie au travail, la parité, etc. Ces implications fortes permettent à l'unité de bénéficier d'une vue et d'une connaissance fine des politiques scientifiques des tutelles. A cela s'ajoute une direction de composante (PR U LYON 2 ; PR U LYON 3) et deux directions adjointes (2 MCF U LYON 2) sur le contrat évalué ; ses différentes positions au sein des tutelles font que l'unité est à la fois très impliquée, intégrée, située et reconnue sur le site.

Ensuite, plusieurs autres mandats au niveau cette fois-ci d'UDL-ComUE Université de Lyon renforcent l'intégration et le rayonnement de l'unité : 1 CA et 1 direction de l'école doctorale ED 485 Epic à laquelle est rattaché Elico. Important soutien des doctorants pour leurs missions et dans l'attribution des CDU, la présence d'un PR en SIC à sa tête a permis non seulement de faire rayonner la discipline au niveau local, mais a facilité l'insertion de l'unité dans l'écosystème scientifique.

Elico peut également s'appuyer sur les ressources d'UDL-ComUE Université de Lyon, notamment du côté de sa Fabrique de l'innovation, du Pôle universitaire d'innovation IMPULSE et de la Société d'accélération des transferts de technologies (SATT) Lyon-Saint-Etienne, plus particulièrement dans l'axe Humanités et urbanité : usage des locaux, recherche-formation et action, projets de recherche pluridisciplinaires, relations avec les partenaires non académiques. Vient compléter ces ressources, le Collegium, institut d'études avancées (IEA) fondé en 2006 et intégré à l'Université de Lyon, qui accueille des chercheurs internationaux en résidence pour des périodes de 5 ou 10 mois, leur offrant l'opportunité de développer des projets de recherche innovants en collaboration avec les unités de recherche du site universitaire de Lyon/Saint-Étienne. Ce dispositif a permis d'accueillir Ipek Azime CELIK RAPPAS, professeure associée à l'Université Koç d'Istanbul de février à juin 2021 avec le soutien complémentaire du LabEx IMU.

Par ailleurs, l'unité qui est membre de la Maison des sciences de l'homme Lyon-Saint Etienne (MSH-LSE) depuis 2013, a renforcé ses liens avec l'institution depuis le précédent contrat. En effet, plusieurs membres de l'unité sont impliqués dans l'animation de deux axes : 2 PR (U LYON 2 et U LYON 3) ont été successivement responsables de l'axe Société et Humanités numériques, 1 MCF (UCBL) responsable de l'axe Genre. Désormais MCF HDR, ce membre de l'unité occupe depuis la rentrée 2024 la fonction de directrice adjointe de la MSH-LSE. Les liens avec cette institution sont donc forts et pérennes, au-delà même du soutien logistique qu'elle offre à ses laboratoires associés. Un membre d'Elico a déjà obtenu un financement dans le cadre de l'appel à projets interne de la MSH-LSE (Caodra).

Comme lors du précédent contrat, l'École Urbaine de Lyon (Institut Convergences) demeure un point ressource, notamment pour les financements des mobilités pour des recherches ; l'appui au développement de la formation par la recherche.

Elico est très impliqué dans le LabEx Intelligence des Mondes Urbains – IMU : dans son pilotage (1 PR membre du conseil scientifique), mais aussi dans le portage de la Chaire Data et Services pour une Ville Durable par la même PR et par des stages recherche financés par le LabEx pour les étudiants de M2 issus de Master adossés à l'unité. La [Chaire DSVD](#) est une forme de chaire industrielle financée par Renault Group et rattachée au LabEx IMU, active de 2019 à 2024, elle a été co-portée par une PR Informatique du Liris, un Directeur de de recherche en Urbanisme du Laet et une PR en SIC d'Elico. C'est elle qui a porté HEDA (Hétérogénéité des données et des acteurs) le projet socle de la Chaire. L'unité est également engagée par ses projets scientifiques le LabEx ASLAN (Itac, Présence Numérique). Durant la période évaluée, plusieurs contrats ont été également obtenus dans le cadre de l'Idex lyonnais (SmartEx, Dons de Gamètes, Apprendre et Enseigner avec le Numérique, New Cities and Heritage, uses of social medias, Smart city as a concept) dans le cadre de projets interdisciplinaires et/ou internationaux.

La forte intégration de l'unité dans le tissu académique et extra-académique du site offre une visibilité certaine à ses membres dans leurs fonctions électives comme dans leurs travaux, elle facilite également l'implication d'Elico dans des projets pluridisciplinaires et plus largement poursuit le processus de reconnaissance de la discipline sur le site.

6. Prise en compte des recommandations du précédent rapport

Depuis le précédent rapport, l'unité a véritablement progressé sur plusieurs points car les recrutements sur la période de 5 PR et de 9 MCF sont intervenus, suite à des départs à la retraite, mutations mais aussi grâce à une création et des redéploiements de poste qui ont permis de mieux ajuster avec les profils des postes mis au concours à la fois avec son positionnement thématique et les 19 parcours de masters adossés (voir Annexe _1) ; ces ajustements ont tous été bénéfiques à son renforcement.

Sont ici reprises les 9 principales recommandations du précédent rapport.

1/ Renforcer les partenariats, augmenter le nombre de contrats Cifre.

Plusieurs partenaires sont très présents désormais dans notre écosystème. Les collectivités territoriales, dont les problématiques sont proches de nos thématiques et tout particulièrement, la Métropole de Lyon avec laquelle plusieurs contrats de recherche ont été signés comme One Health, mais aussi APA et un contrat doctoral, la Région Aura au travers de ses appels Pack AMBITION. Les bourses Cifre matérialisent des liens avec des acteurs importants de nos recherches comme Openedition.org. Pour le contrat évalué, l'unité compte 5 contrats Cifre sur la période évaluée : avec le Musée des Confluences, OpenEdition.org, la Fédération Française de Rugby, la Métropole de Saint-Etienne et l'Observatoire des politiques culturelles. Elico compte également d'autres catégories de financements doctoraux en lien avec les collectivités territoriales (2) et des agences françaises de financements publics de la recherche (2).

La mise en place de l'alternance progressive dans dix des parcours de masters adossés à l'unité (voir Annexe_1) permet de nouer des partenariats avec le tissu économique, institutionnels et associatifs de proximité, propices à la construction d'un projet de Cifre avec des étudiants désireux de poursuivre en thèse.

2/ Œuvrer à ce que tous les membres de l'unité soient en capacité d'effectuer une mission complète d'enseignant-chercheur (tant en termes de publication que d'expertise) et ne soient pas cantonnés à des charges d'administration et d'enseignement.

Ce point ne peut être amélioré du seul côté de l'unité qui, par ailleurs, ne requiert aucune tâche administrative à prendre en charge dans les profils recherche des postes qui la concernent. De plus, tous les membres titulaires permanents engagés dans une animation scientifique de l'unité ou représentants de leur tutelle sont bien entendu volontaires. A plusieurs reprises déjà la direction de l'unité a fait son possible, lorsque cela a été nécessaire, dans les négociations avec les tutelles pour que les collègues en charge de fonctions importantes obtiennent une décharge. Pour la direction de l'unité, par exemple, après deux ans de négociation, la décharge à IEP LYON est passée de 25h à 40h, en 2024 ; en revanche, pour la direction adjointe de la MSH-LSE, cette négociation a échoué avec la composante de l'UCBL dont dépend la collègue concernée et à l'UCBL, aucune décharge n'a été obtenue non plus pour la collègue chargée de mission Science Ouverte. En revanche, la collègue VP à U LYON 2 a une décharge complète d'enseignement et les deux collègues qui ont été VP avaient des décharges de 96 h pour la VP communication & culture à U LYON 2, de 128 h pour la VP Vie étudiante communication & culture à U LYON 2 ; la collègue directrice de l'ED a une décharge de 40 h.

3/ Tout d'abord l'unité doit veiller à maintenir voire à développer son vivier de doctorants.

L'unité y veille et n'a pas de soucis avec le vivier de doctorants. Merci de vous reporter au Domaine 1, référence 2 (page 17) pour le détail ainsi qu'à l'Annexe_1 listant les 19 parcours de masters adossés à l'unité. 10 d'entre eux ne fonctionnent pas en alternance et font du doctorat un débouché possible et réel pour les masterants. Les masterants qui envisagent une poursuite en thèse sont invités à la JDD pour y écouter les présentations des doctorants, les rencontrer et se rencontrer entre eux.

4/ Avoir une plus grande articulation entre l'unité et les parcours de masters

Depuis le dernier contrat, plusieurs efforts ont été faits, qui ont porté leurs fruits. Tout d'abord, les fiches de poste proposent une adéquation forte entre les profils d'enseignements et recherche qui n'écartèlent plus les collègues recrutés. Cette osmose permet aux EC de nourrir leurs cours de leurs recherches et parfois même de les présenter comme telles en cours de M2. Ensuite, il est important de souligner le fait qu'une trentaine de membres d'Elico enseignent la méthodologie de la recherche dans les masters adossés de leurs établissements et proposent des cours sur l'épistémè de notre discipline dans ces masters qui ne relèvent pas tous d'une composante information-communication (UCBL et UJM). Ils assurent également ou ont assuré pendant la période évaluée des enseignements articulant formation et recherche en master. Peuvent être cités par exemple, les cours magistraux et conférences de méthode "Histoire et théorie de la communication" et "Communication et enjeux contemporains" ou encore "Approches théoriques de l'information", "Enjeux du numérique", les TD "Éditorialisation et Problématiques de recherche", "Problématiques de terrain". De plus, des expériences de stage recherche sont offertes à des étudiants de M2 qui rejoignent des programmes de recherche comme en 2024 sur le projet ANR Adapps ou sur le projet ROR2, mais aussi sur les projets VDVN en 2021 et Présences Numériques en 2020, qui ne sont que des exemples. Enfin, les masterants qui manifestent un intérêt pour le doctorat sont invités à participer à la JDD pour écouter et rencontrer les doctorants.

5/ Une manifestation du type « journée d'intégration » à destination des doctorants mais aussi des nouveaux enseignants-chercheurs recrutés incluant une visite des sites et une présentation des chantiers scientifiques du laboratoire pourrait être une manière intéressante de répondre à l'éclatement géographique du laboratoire et faciliterait l'appropriation de son identité scientifique.

Comme écrit supra, les nouveaux enseignants-chercheurs rattachés à l'unité sont accueillis lors des assemblées générales de sortie ou de rentrée qui leur donnent l'occasion d'une brève présentation de leurs travaux et profils ; ils sont ensuite tout particulièrement invités à communiquer plus longuement dans une des séances du séminaire mensuel et à se rapprocher d'un séminaire thématique le cas échéant. L'unité n'ayant des locaux spécifiques qu'à U LYON 2 sur le Campus Portes des Alpes et ces derniers étant destinés à accueillir les doctorants et les chercheurs de l'unité rattachés à l'établissement, aucune visite de site n'est proposée. Quant à l'appropriation de l'identité scientifique de l'unité, elle passe par les séminaires, la JDD et les webinaires Elico. Les forces vives de l'unité ne lui permettent pas, pour le moment, de faire plus.

6/ De même, une formalisation et un affichage plus explicite des principes visant le financement de la vie scientifique des doctorants (plafond, type de déplacement...) permettrait une meilleure lisibilité de ce dispositif à destination des jeunes chercheurs.

Ces informations sont partagées aujourd'hui par plusieurs moyens complémentaires. Pour les doctorants : d'abord une réunion de rentrée principalement destinée aux D1, mais ouverte à tous avec la direction qui explique ces principes, variants d'un établissement à l'autre par ailleurs ; ensuite l'intranet du site de l'unité rappelle les procédures à suivre et permet le téléchargement des formulaires requis ; enfin les deux doctorants élus au conseil d'unité se font le relai de ces informations lorsqu'ils sont directement sollicités. Pour les nouveaux collègues, le référent de l'établissement et la direction de l'unité expliquent ces principes qui sont également disponibles dans l'intranet du site web. Sans aucune ressource de type PAR, c'est la direction qui tient pour partie le site web à jour et pour totalité l'intranet, faire plus n'est pas possible en l'état ; c'est pourquoi elle répond toujours et rapidement à toutes les questions directement posées par les membres titulaires permanents ou pas en expliquant le pourquoi du comment.

7/ Enfin, étant donné les compétences en ce domaine de certains enseignants-chercheurs du laboratoire, une publication interne à destination de tous les membres de l'unité sur la question de la bonne gestion et du bon recueil des données de la recherche semblerait particulièrement bienvenue pour que l'ensemble de la communauté prenne conscience de cette réalité.

Depuis la dernière évaluation, les membres de l'unité ont pu bénéficier des ressources de leurs établissements, des formations proposées par l'Urfist et des formations de la MSH-LSE sur l'établissement de plans de gestion de données de la recherche. Deux webinaires ont été organisés avec les personnes ressources de la MSH-LSE sur la question des données de la recherche en 2023 et 2024. De plus, ces questions ont été évoquées en

profondeur lors de plusieurs séances de séminaire mensuel portées par les membres permanents de l'unité qui en sont spécialistes. Enfin, la journée Méta Science a été également l'occasion de s'en préoccuper.

8/ Rester très attentif à maintenir l'équilibre entre la cohérence, la nécessité d'apparaître comme un laboratoire identifiable par des thématiques et des objets et la nécessité de s'adapter à des changements liés aussi bien à la taille de l'unité qu'à ses multiples tutelles.

De façon générale, l'unité adapte et ajuste ses thématiques à chaque contrat quinquennal pour rendre visible les questionnements et les objets qu'elle étudie et tient grand compte des évolutions en termes de terrains et de méthodologie puisque ce sont eux qui lui permettent de se positionner sur l'empan de la discipline, de l'information à la communication. De plus, à l'échelle locale, la direction actuelle d'Elico a entrepris dès son début de mandat de rencontrer annuellement tous les VP Recherche des établissements tutelles ou conventionné pour présenter et positionner l'unité plus clairement. En complément, elle participe à toutes les réunions de DU avec les principaux partenaires (LabEx, MSH-LSE, TSE de l'UJM, etc.) du site afin de réaffirmer sans cesse son positionnement sur l'empan complet de la discipline.

9/ Il est également important que l'unité poursuive les efforts entrepris en termes de valorisation. De ce point de vue, la clarification du séminaire en objets identifiés annuellement est une décision qui apparaît pertinente pour aider à faire fonctionner le nouveau projet mais aussi à identifier des résultats plus facilement communicables à tous les partenaires de l'unité.

L'unité persévère dans ses efforts et deux actions ont été entreprises en réponse à cette recommandation. Le séminaire mensuel est passé de 6 séances par an dans le précédent contrat à 8 dans le contrat évalué et les "chantiers" du précédent contrat ont été remplacés par les séminaires thématiques actuellement au nombre de 3, et par le séminaire JuDDGES rattaché par le contrat du même nom. Par ailleurs, les membres titulaires permanents sont encouragés et financièrement soutenus pour publier les résultats de recherches collectives dans la collection *Ère Numérique Lab.ELICO* de l'unité aux Éditions des Archives contemporaines.

2. INTRODUCTION DU PORTFOLIO

Le portfolio présenté par Elico a été composé à partir de propositions des groupes de travail spécifiques aux trois domaines du DAE, suivies d'une discussion et sélection définitive par le Conseil d'Unité en mars 2025. C'est donc une sélection totalement consensuelle qui est présentée ici, ce qui reflète tout à fait la volonté de la direction.

Ce portfolio comprend trois types d'items qui témoignent de la qualité et de la complémentarité des activités de l'unité tout en portant l'attention sur les nouvelles activités ou productions renforçant le travail et la place d'Elico dans sa discipline, à l'international comme dans son écosystème de proximité. En effet, les items choisis valorisent cette triple dynamique forte et très présente dans le contrat évalué qui a conduit Elico à conforter sa place dans la discipline à l'échelle nationale, à se mobiliser pour en intégrer une dimension internationale et à renforcer sa propre unité par des activités fédératrices. Pour en témoigner, il propose 5 publications scientifiques, 3 animations scientifiques d'importance, et 3 activités internes à l'unité toutes rattachées aux dynamiques évoquées ; le tout détaillé dans le fichier ZIP_Portfolio.

1. Publications :

Plusieurs critères ont conduit à cette sélection drastique : incarner les thématiques vitrines de l'unité (P1/Th1, P2, P4/Th3, P3/Th4, P5/Th2), valoriser le travail collaboratif en interdisciplinarité (P1, P3) et les publications issues de recherche financées (P3, P4, P5), représenter nos 5 tutelles, inclure la recherche fondamentale (P2, P4).

P1 = Djibril Diakhate, Susan Kovacs, Stéphane Le Bras. La désinformation, hier et aujourd'hui. Une approche interdisciplinaire. Les contextes. *Balisages*, 8, 2024, (10.4000/11sup). (hal-04761751)

P2 = Chérifa Boukacem-Zeghmouri. Predatory journals entrap unsuspecting scientists. Here's how universities can support researchers. *Nature*, 2023, 620 (7974), pp.469-469. (10.1038/d41586-023-02553-1). (hal-04939650)

P3 = Julia Bonaccorsi, Sarah Cordonnier (Dir.). Territoires. Enquête communicationnelle. Éditions des Archives Contemporaines. (hal-01967796)

P4 = Valentyna Dymytrova, Isabelle Hare, Valérie Larroche, Françoise Paquienséguy, Marie-France Peyrelong. Données urbaines et smart city. Entre représentations et pratiques professionnelles. Éditions des archives contemporaines. 2020, 978-2813003263. [\(halshs-04763026\)](#)

P5 = Valérie Croissant (Dir.). L'avis des autres. Prescription et recommandation culturelles à l'ère numérique. Éditions des archives contemporaines. 2019, Collection "ère numérique", 9782813002464. [\(hal-01984039\)](#)

2. Événements :

L'implication forte de plusieurs membres permanents et non-permanents d'Elico dans l'organisation de ces événements témoigne avant tout de la reconnaissance de l'unité et de ses membres par des acteurs de poids car l'accueil des congrès internationaux s'est fait suite à une candidature conjointe de l'unité et d'une de ses tutelles et l'organisation de la journée Méta Science sur sollicitation directe du ministère grâce à l'expertise de notre collègue de UCBL.

E1 = Elico a porté, avec le soutien du UCBL et un financement ministériel, l'organisation de la première journée [Méta science 2024 - Métascience, Recherche sur la Recherche et Science Ouverte en dialogue](#) le 15 novembre 2024. Elle envisage la suite et le prolongement des problématiques et du champ de l'IST. Cette conférence est une première scientifique en France sur ces questions et témoigne de notre expertise sur la troisième thématique de l'unité. Les conférences sont désormais [disponibles sur Canal U](#).

E2 = Elico a porté, avec IEP LYON et U LYON 2, la [Conférence 2024 du Council for European Studies](#) du 3 au 5 juillet 2024. La thématique proposée par le comité local était *Radical Europe : Violence, Emancipation & Reaction*, elle est venue conforter principalement la première thématique de l'unité en lien avec les médias, mais aussi la 4e avec sa résonance sur l'espace européen et la dimension européeniste.

E3 = Elico a porté, avec IEP LYON, le [Congrès 2023 de l'International Association for Media and Information Research](#) du 9 au 13 juillet 2023. Manifestation scientifique à l'américaine, il a accueilli 1200 participants de 86 nationalités différentes, et proposé 2006 papiers déposés en ligne (On-line Congress Paper_OCP) et 487 communications sur le site Rockefeller de UCBL. La thématique proposée par le comité local était *Inhabiting the planet : Challenges for media, communication and beyond* et c'est elle qui a initié la réflexion sur la 4e thématique de l'unité (Territoires : Santé, Transitions, Patrimoines), désormais intégrée.

3. Activités internes :

Les activités retenues suivantes l'ont été sur la base des critères suivants : témoigner du dynamisme des membres de l'unité et/ou de l'investissement de l'unité, valoriser la diversité des publics impliqués et concernés.

A1 = Soutien à la formation doctorale : une dynamique et une logique globales.

La première catégorie d'activités relève de notre soutien aux doctorants. Celui-ci s'inscrit dans une dynamique globale. Elle commence par la **journée des doctorants**, instituée en 2017, qui leur permet de présenter leurs travaux dans un cadre restreint et bienveillant. Elle a été maintenue en distanciel pendant la pandémie mais annulée en 2021 à cause des températures caniculaires rencontrées à Lyon en juillet. C'est souvent leur première expérience de communication scientifique. Cette dynamique se prolonge par un soutien financier conséquent des missions (complété par l'ED EPIC). Elle inclut aussi une **résidence d'écriture** de trois jours, qui participe de l'écosystème de la formation doctorale, puisqu'elle réunit les doctorants en phase d'écriture et des chercheurs seniors de l'unité, en 2023 11 doctorants et en 2024 13 doctorants y ont participé. Elle s'achève avec le **Bilan Annuel Lyonnais**, le Bal, organisé par les doctorants et jeunes docteurs de l'unité, pour valoriser sous la forme de retour d'expérience les réalisations et travaux de l'année universitaire écoulée (soutenances, publications scientifiques, communications majeures, etc.).

A2 = Le séminaire mensuel

La deuxième relève de notre volonté de partage et d'échanges sur les projets de recherche en cours qui s'incarne dans le séminaire mensuel de l'unité, fondé en 2015. C'est lui qui permet à toute notre communauté de se trouver et de s'informer sur les travaux et questionnements des collègues, fort à de 6 puis 8 séances par an, il constitue notre axe centripète.

A3 = La troisième catégorie relève de **la participation des membres Elico dans la structuration de la recherche pluridisciplinaire sur le site de Lyon-St Etienne** et tout particulièrement par l'engagement de 5 membres, dont 4 PR dans la gouvernance de la MSH-LSE et du LabEx IMU pendant le contrat évalué. Ces positions stratégiques sont une charge conséquente pour les membres impliqués, la plupart du temps sans décharge aucune d'enseignement, et témoignent à la fois de la confiance accordée à l'unité et de l'implication de ses membres au bénéfice du collectif.

3. AUTOEVALUATION DE L'UNITE

Domaine 1. Objectifs scientifiques, organisation et ressources de l'unité

Référence 1. L'unité s'est assignée des objectifs scientifiques pertinents et elle s'organise en conséquence.

La dynamique scientifique de l'unité, incarnée par une production, un rayonnement et une attractivité notables, nécessite un pilotage attentif pour garder l'unité scientifique de l'unité elle-même, au-delà de son appartenance disciplinaire. Il repose sur des objectifs scientifiques qui croisent les thématiques de l'unité et les politiques scientifiques ou les orientations des tutelles, en lien fort et proche avec les formations, principalement les masters adossés à l'unité. Pour le contrat évalué, la dynamique scientifique s'articule autour de quatre thématiques en vigueur aujourd'hui et Elico ambitionne de poursuivre le développement d'une expertise et d'une production scientifique désormais solidement établie dans ces quatre thématiques.

T1 = Médias : identités, espace public, information, journalismes.

Avec T1, Elico poursuit le développement de son expertise, reconnue par ses partenaires et tutelles, dans l'analyse des processus info-communicationnels qui façonnent les identités (de genre, professionnelles), les espaces publics (notamment les espaces publics urbains ou périurbains) et les flux informationnels (médiatiques, politiques, de données, de services), tous marqués par des dispositifs, des jeux d'acteurs et des productions. Cela soulève des interrogations persistantes sur des espaces publics marqués par des tensions sociales et politiques, des débats médiatiques, des stratégies de communication institutionnelle et des initiatives numériques autour de concepts comme la « smart city », les « fake news » ou encore le « participatif », qui doivent être constamment réinterrogés. Le positionnement et les productions d'Elico visent à caractériser les productions info-communicationnelles émergeant des médias anciens ou nouveaux, des plateformes et des données générant de nouvelles offres de services. Les processus étudiés incluent le rôle des intermédiaires dans l'espace public (par exemple, les plateformes participatives), les usages et impacts des données mises à disposition (dans les services urbains ou autres contextes) ainsi que l'influence des productions médiatiques, qu'elles soient traditionnelles ou numériques, sur les dynamiques socio-politiques. S'appuyant sur le continuum « données – discours » exploré dans son précédent contrat sous la forme d'un chantier de recherche transversal aux thématiques, Elico examine, entre autres, la polysémie de la notion d'information (de l'information médiatique aux données numériques). Cette démarche associe l'analyse de grands corpus à une attention particulière aux zones d'ombre, comme le « digital labor » des utilisateurs du web ou les consensus apparents issus des processus algorithmiques. Ces identités, ces langages et ces pratiques médiatiques, pluriels, évolutifs et donc culturels sont à la fois des processus et des états, dont les recherches s'attachent à caractériser, par l'analyse des discours et des dispositifs, les manifestations symboliques.

Les enjeux de cette thématique ne sont pas nouveaux, mais ils se renouvellent en raison de la multiplication des offres et des logiques qui les sous-tendent. Ainsi, ces défis suscitent des questions toujours actuelles dans des espaces publics traversés par des tensions sociales et politiques, des débats médiatiques, soumis à des logiques fortes de communication institutionnelle et des propositions numériques.

Depuis septembre 2023, un séminaire thématique est venu enrichir cette thématique, [Médias et Journalismes en tension : normes, pratiques et discours](#) pour proposer un espace commun d'échanges et de discussions sur des questions vives autour des journalismes et des médias contemporains aux membres de l'unité, en intégrant les tensions concernant des questions d'identité et de sociologie professionnelles, de rapports aux territoires et à la spécialisation thématique ou encore les traitements journalistiques des sujets et des idées.

Cette thématique permet à Elico d'afficher notamment ses travaux en lien avec la radio, média peu étudié par ailleurs, avec les transformations des métropoles de leurs objectifs de smart à green city, avec le processus

accélération de concentration des médias au niveau national mais aussi international, qui engendre de nouveaux modèles économiques et éditoriaux.

T2 = Culture : médiations, institutions, industries culturelles, pratiques

Avec T2, Elico affiche son expertise dans les médiations de la culture et accroît sa visibilité en capitalisant sur les résultats du précédent quinquennal. T2 s'intéresse aux interrelations et aux nouvelles porosités entre les logiques politiques, sociales, industrielles, médiatiques et économiques qui influencent la définition et la circulation des objets culturels. Ces problématiques sont traversées par des paradigmes normatifs tels que la créativité, la recommandation, l'innovation et l'expérience, qui induisent des évolutions et des réinterprétations des référentiels et pratiques de l'action culturelle, dépassant les seules dynamiques injonctives (marketing, participation, horizontalité, entrepreneuriat culturel). Les recherches qui nourrissent T2 traitent de l'approfondissement de la connaissance info-communicationnelle des mécanismes contemporains des énonciations politiques de la culture et du rôle social de la création, en questionnant le sujet politique, l'identité et l'altérité au cœur de l'action artistique et culturelle (les institutions culturelles dans l'espace social et la Cité, l'industrialisation de l'indistinction culturelle par les médias numériques) ; proposent de nouveaux cadres analytiques pour appréhender la question des publics et les évolutions de la réception (le statut de l'amateurisme, l'entrelacement des pratiques culturelles et médiatiques) ; et enfin, caractérisent les dimensions multiples de la circulation des objets culturels et le rôle des chercheurs en tant que médiateurs auprès des institutions culturelles dans l'espace public (la question de la valeur, la place de la critique, du désaccord et du conflit autour des productions symboliques).

Le contrat évalué s'est particulièrement intéressé à la production de connaissances théoriques et méthodologiques liées aux modes d'existence et de désignation des formes culturelles à travers le temps, l'espace et les autorités. Il s'est organisé autour de la construction d'objets qui intègrent le prisme des temporalités : en explorant les processus de catégorisation et de mémoire, ainsi que leur ambivalence politique (instrumentalisation ou argument de lutte), ou encore en prenant en compte le temps long dans l'analyse des formes, objets et discours référentiels. Ces entrées (temporalités, espaces, autorités) sont approfondies par l'analyse des configurations signifiantes (textes, documents, espaces, images, objets), des économies documentaires et des dispositifs, ainsi que des stratégies des acteurs sociaux. L'étude des pratiques interprétatives met en lumière la manière dont elles redéfinissent les axiologies de la légitimité culturelle et du rapport entre politique et culture.

Cette thématique permet à Elico d'afficher ses travaux en lien avec les industries culturelles et créatives, avec la plateformes du secteur culturel, avec l'évolution des pratiques spectatoriennes dans un contexte post-covid, avec le label et les dispositifs mis en place par Villeurbanne, élue « capitale française de la culture », avec les utilisations numériques intergénérationnelles proposées par la bibliothèque municipale de Lyon, en se centrant sur les aspects relationnels, linguistiques et éducatifs associés à ces interactions et à leur médiation par les professionnels, exemples parmi d'autres.

T3 = Science et société : production, circulation, légitimation des savoirs

Avec T3, Elico ambitionne de consolider et d'élargir son expertise dans l'analyse des mutations de la communication de l'information scientifique, depuis les échanges entre pairs jusqu'à son ouverture vers la société et les citoyens. S'inscrivant dans la continuité des avancées du quinquennal précédent, l'objectif est d'explorer et de questionner les nouvelles modalités de production, de diffusion, d'évaluation et de légitimation des savoirs, en favorisant les interactions entre experts et amateurs. Les approches de Science Ouverte et de Sciences avec et pour la société y trouvent naturellement leur place, grandissante.

Cette thématique soulève deux grands enjeux : d'une part, l'étude des dynamiques qui façonnent les modèles historiques de communication, de médiation et de diffusion de l'information scientifique ; d'autre part, l'analyse des régulations socio-économiques qui influencent ces transformations, en particulier sous l'effet des plateformes, des outils de l'intelligence artificielle et de l'évolution des pratiques. Ces évolutions sont traversées par des tensions et des logiques (collaboratives, créatives) qui redéfinissent les relations entre la sphère scientifique et la sphère publique et médiatique, interrogeant ainsi les normes socio-politiques encadrant la production et la circulation des savoirs. Les recherches menées pendant le quinquennal développent une approche critique afin d'évaluer la pertinence – ou les limites – des cadres conceptuels et théoriques mobilisés pour appréhender la diversité des formes et des statuts contemporains du savoir, ainsi que la pluralité de leurs canaux de communication, poursuivant ainsi l'intégration des approches info-communicationnelles pour analyser les mécanismes actuels de circulation et de légitimation des savoirs scientifiques, désormais pleinement visibles dans l'espace public. Ces travaux visent également à expérimenter et adapter des méthodologies

qualitatives, quantitatives, bibliométriques et computationnelles, afin de mieux saisir les multiples enjeux liés à la production et à la diffusion des savoirs. Ils permettent notamment d'examiner l'évolution des modèles socio-économiques sous-jacents et les nouvelles formes de légitimation médiatique de l'information scientifique.

Depuis juin 2024, un séminaire thématique est venu enrichir cette thématique, [IA : Approches critiques en SIC](#), pour proposer un espace commun d'échanges et de discussions sur des questions vives de l'analyse des pratiques et usages de l'intelligence artificielle liés à la production des savoirs d'un point de vue disciplinaire.

Cette thématique a permis à Elico d'afficher ses travaux en lien avec les cadres d'analyses et de recherche sur la science ouverte en adoptant une approche pluri-méthodologiques, multidisciplinaire et multi-échelle, en se focalisant sur le maillage des tâches et des espaces temporels dans lesquels « le travail d'ouverture » se fait, et en observant si cela donne lieu à une forme de « retour sur investissement » ou « d'externalité positive », en termes de réutilisation et donc de visibilité ou de reconnaissance pour le chercheur ; il s'agit alors de prendre en considération les processus qualité qui accompagnent les dépôts des données de recherche, la nature intrinsèque de la science à travers l'analyse, l'identification, l'annotation et l'exploitation des relations sémantiques présentes dans les contextes de citation, en procédant pour ce faire à une enquête sur les usages relatifs aux outils numériques et aux données de la recherche dans les communautés scientifiques françaises ; exemples parmi d'autres.

T4 = Territoires : Santé, transitions, patrimoines

Avec T4, Elico ambitionne de consolider et de déployer son expertise dans l'analyse des mutations des pratiques, des usages et des dispositifs qui traversent et portent les territoires sur trois questions à forte résonance sociale et sociétale : la santé, les transitions et les patrimoines. Si T4 ne n'inscrit pas directement dans le quinquennal précédent, celle-ci résulte de la montée en puissance de ces problématiques, particulièrement articulées sur les stratégies d'acteurs, la place des technologies numériques et des datas, ainsi que leurs représentations, dans nos travaux de recherche et dans nos formations. L'objectif est donc d'explorer et de questionner les nouvelles stratégies et objectifs des acteurs publics et privés, professionnels, usagers et d'y intégrer les interactions entre experts et amateurs. Les problématiques liées au numérique (data, dématérialisation, médiation, protection, anticipation, etc.) sont tout particulièrement présentes dans T4 ; elles sont portées par les territoires, leurs transitions et leurs patrimoines tout autant que par les travaux sur la santé. Ces derniers sont principalement intégrés au programme ShapeMed@Lyon et aux partenariats avec les Hospices Civils de Lyon par exemple.

Cette thématique a permis à Elico d'afficher ses travaux en lien avec la résurgence dans le quotidien de la population de la thématique de la santé, des épidémies, de leur médiatisation et de l'usage citoyen des médias et plateformes des réseaux sociaux pour s'informer et informer. Du côté du patrimoine, T4 ouvre également à une réflexion interdisciplinaire et diachronique autour des applications mobiles de visite patrimoniale, avec la création de la valeur symbolique des patrimoines culturels immatériels construites par les réseaux sociaux, avec la place et la part de la technologie dans la création de valeur symbolique du patrimoine immatériel soutenu par les acteurs publics. T4 interroge également le recours au numérique pour l'accompagnement des seniors pour leur maintien à domicile, avec une meilleure prise en compte de l'humain lors de l'optimisation de l'automatisation des systèmes de régulation et de pilotage des atmosphères intérieures dans les bâtiments autonomes, la mise en signification du bâtiment/maison intelligent(e) sur le web, avec les projets récents de réaménagement ou de construction de lieux de savoir au sein des territoires, exemples parmi d'autres.

Synthèse

Portant les 4 thématiques, les objets qui sont travaillés par les membres de l'unité, ainsi que les méthodologies et les cadres théoriques mobilisés dans des projets individuels ou collectifs se nourrissent des épistémologies de deux pôles : celle des données, plus computationnelle, visant à l'analyse et au traitement de l'information depuis sa fabrication à ses usages en passant par sa mise en dispositif et celle des discours, plus interprétative et anthropologique, attentive aux dimensions culturelles, sociales, économiques et politiques des formes de la communication. Ces deux aspects forment un continuum dont la première face met en dialogue « discours » et « données », au sens où les discours sont travaillés par les données et les données par les discours dans un mouvement qui fait évoluer à la fois les dispositifs info-communicationnels et les méthodes d'analyse qu'ils réclament. De même, la seconde face de ce continuum fait travailler réciproquement « culture » et « technique », au sens où le numérique produit des contenus et biens culturels et où la culture numérique pèse sur les

pratiques et les usages de tous les acteurs en présence, dans un mouvement qui impose une distance critique outillée de concepts *ad hoc* qui sont tout particulièrement pensés avec le programme de recherche "Des concepts pour penser la société du XXI^e siècle". Concrètement, ce dialogue et cette hybridation entre données, discours, culture et technique et cette hybridation épistémologique prennent la forme suivante : les recherches menées par Elico s'appuient, à chaque fois différemment, sur ces continuums puisqu'ils sont à la fois des univers de référence théorique, vérifiant l'imbrication des sciences de l'information et de la communication, et des modes de questionnement spécifiques selon les terrains étudiés.

Référence 2. L'unité dispose de ressources adaptées à son profil d'activités et à son environnement de recherche et les mobilise.

Elico dispose de ressources croissantes sur les deux plans.

Sa dotation annuelle augmente dans plusieurs établissements tutelles (U LYON 2, U LYON 3, IEP LYON) et se maintient dans les autres

Sur le contrat évalué, la dotation générale est, en moyenne, de 60 K€, ce qui permet à l'unité de soutenir les membres titulaires permanents et non permanents : 1/dans leurs activités de communication : les $\frac{2}{3}$ des dotations sont engagés sur des ordres de mission pour communication dans des colloques nationaux et internationaux, avec un soutien tout particulier aux doctorants pour les Doctorales de la SFSIC (14 communicants en 2024) ; 2/ dans leurs activités de publication avec une aide financière à la publication, mais aussi un appui à la révision de textes en anglais. Les dotations soutiennent ensuite directement les activités de recherche des membres titulaires permanents par le recrutement de chercheurs en CDD (59 mois sur la période) ou de stagiaires (34 mois de stage sur la période) ou par la prise en charge de participation à des Écoles d'été (New TextMining_CNRS) ou d'achat de licences N'Vivo par exemple. La dotation des tutelles soutient enfin les thématiques novatrices portées par deux des trois séminaires thématiques (Médias et JournalismeS en Tensions et IA : Approches critiques en SIC) d'une part et les activités collectives de l'autre. En effet, la Journée des Doctorantes et Doctorants, financée sur dotation et mise en place en 2017 a pris une ampleur considérable puisqu'elle accueille maintenant entre 6 et 8 présentations et une cinquantaine de participants, parmi lesquels les M2 intéressés par un doctorat, les co-encadrants qui ne sont pas membres de l'unité, comme ceux des contrats doctoraux Cifre, et plusieurs membres associés de l'unité. Une ouverture plus large, au-delà de la communauté Elico, est en réflexion pour la JDD 2026. En 2023 et en 2024, cette dotation a soutenu également la résidence d'écriture de trois jours, proposée aux doctorants, afin de leur donner l'opportunité de partager pendant cette période, à la campagne, une unité de lieu et de temps mais aussi des retours d'expériences de jeunes docteurs et de titulaires seniors. La résidence d'écriture est devenue annuelle en 2024.

Tableau 2 : Évolution de la dotation globale de l'unité pendant la période évaluée

2019	2020	2021	2022	2023	2024
57K€	57K€	57K€	59K€	61K€	71K€

La dépense de cette dotation reste cependant toujours délicate pour deux raisons : les dépenses éligibles varient selon les tutelles dit supra (AlrBnB, achat d'ordinateur, repas de gala ou covoiturage par exemple) et les modalités de prise en charge (ainsi que les logiciels qui les supportent) et de validation des missions sont à la fois spécifiques à chaque établissement et lourds pour la direction comme pour les missionnaires. L'absence de budget consolidé pèse considérablement sur le fonctionnement de l'unité car les règles comptables et circulaires qui s'appliquent varient d'une tutelle à l'autre et introduisent une injustice flagrante entre les membres titulaires, en fonction de leur établissement. De plus, elle alourdit terriblement le travail de la direction qui doit gérer 5 budgets soumis à des règles différentes.

Ses ressources propres sont conséquentes au regard de la taille de l'unité et ont permis le recrutement de plusieurs post-doc et chercheurs contractuels (8) et d'une IE en 2024. Elles permettent de soutenir de façon très ciblée non seulement les programmes de recherche, mais aussi les recrutements comme avec les post-doc sur les programmes Ror2, Reemi, APA, Fractures numériques - Fractures corporelles ou ShapeMed@Lyon, avec l'IR sur le contrat JuDDGES ou les vacations recherche sur les contrats Local Journalism and Municipal Communication under Digital Transformation, ou Médiatisation de la COVID ou VDVN, par exemple.

Tableau 3 : Évolution des ressources propres de l'unité pendant la période évaluée

2019	2020	2021	2022	2023	2024
76,5K€	138,81 K€	208,42 K€	209,83K€	231,09K€	271,12K€

Comme indiqué dans le tableau ci-dessus, depuis 2019, les ressources financières supplémentaires de l'unité ont augmenté de façon significative pendant cette période. En 2024 l'unité a obtenu par voie de contrats une somme (271,12K€) plus de 3 fois supérieure à celle de 2019 (76,5K€). Elico a notamment été porteuse d'un nombre conséquent de contrats financés par l'ANR, tous types d'ANR confondus (9 contrats ANR au total : 482,25K€), ainsi que de 8 projets d'excellence PIA (50K€) et de 2 projets européens (138K€). De plus l'unité a porté 2 projets internationaux (12K€) et a participé à 5 autres (36,73K€).

Il est à noter que pour certains contrats, ce sont plusieurs membres de l'unité qui sont engagés et peuvent bénéficier des financements obtenus : c'est le cas notamment du projet ANR Sainté@Lyon (2024-2025) dans lequel 5 membres de l'unité participent ainsi que du contrat SmartExp (Ildex lyonnais, 2019-2021) qui a impliqué 4 membres de l'unité ou le projet HEDA (Chaire DSVD) qui a impliqué 3 membres de l'unité.

Les contrats obtenus par l'unité correspondent complètement aux thématiques travaillées pour le quinquennal 2019-2024. Parmi ceux-ci on peut citer le contrat européen porté par l'unité « Sharing subaltern Knowledge through International cultural cooperation » (Shakin', 2020-2023) qui s'inscrit principalement dans la thématique 2 « Cultures ». Le contrat « TheoScit » (ANR, 2021-2025 : 253K€) et le projet Doranum disciplinaire (2022-2023 : 52K€) alimentent les travaux de la thématique 3 « Sciences et société », tandis que le contrat SmartExp (2019-2021 : 7K€) a permis de travailler les liens entre espaces publics et identité territoriale, se retrouvant ainsi au croisement des thématiques 1 « Médias » et 4 « Territoires », ce qui illustre la dynamique émergente de cette thématique dès le début du contrat. De plus, parmi les contrats obtenus, plusieurs participent à la professionnalisation de la recherche des doctorants : le projet « Shakin » est inscrit dans les programmes de recherche Erasmus + et l'ANR TheoScit comprend un contrat doctoral.

Politique d'accueil des nouveaux membres et doctorants

Comme cela a déjà été écrit dans les réponses aux recommandations de 2019, les nouveaux titulaires permanents et D1 sont accueillis formellement lors des assemblées générales soit de sortie en juin soit de rentrée en septembre et se voient proposer la possibilité de présenter leurs travaux d'abord brièvement lors de l'AG et plus longuement dans le cadre de la première séance du séminaire mensuel ou de la JDD selon leur statut. De plus, la direction actuelle a mis en place une rencontre systématique à l'automne avec les nouveaux collègues et les D1 pour partager les modalités de fonctionnement, de financement de l'unité, de la discipline (Relations ED, Prise en charge de mission, Aterat, demandes de primes, titularisation, etc.) et faciliter l'intégration.

Les résultats de cette politique sont des intégrations plus fluides et accompagnées par la direction, ensuite relayées par les collègues sur site, et tout particulièrement le membre de droit du Conseil qui représente la tutelle pour les spécificités de l'établissement. Cependant, plusieurs mois sont nécessaires aux personnes recrutées pour prendre la mesure de l'unité à cause de son éclatement sur plusieurs sites.

Recrutement et vivier des doctorants

En 2015, Elico comptait 24 doctorants, en 2019 18, et en 2024 31 ; 44 sur l'ensemble de la période.

Les 18 HDR de l'unité sont dans des situations extrêmement différentes puisque les masters de l'ENSSIB, de Inspé, de IEP LYON, de TSE et les formations de l'Urfist, ne constituent pas naturellement un vivier de doctorants, même s'ils sont adossés à l'unité car ils ne sont pas rattachés à une composante d'information-communication, comme dit plus haut. De plus, les 4 formations du secteur communication de IEP LYON, n'ont pas le statut de masters mais de spécialités de diplôme et ne sont adossées qu'à l'établissement, c'est pourquoi elles ne figurent pas dans l'Annexe_1. C'est aussi pourquoi ce sont les autres masters adossés à l'unité qui constituent le vivier local, 25/44 pour la période évaluée. 15 doctorants sont diplômés du master Muse de U LYON 2, 3 du master DAPCI de U LYON 2, 3 du Master Nouvelles pratiques journalistiques de U LYON 2, 2 du master Communication des organisations de U LYON 2 et 2 de celui de U LYON 3. A noter qu'un doctorant en contrat Cifre est issu du master Information-Communication et Numérique de TSE.

De plus, la renommée nationale, voire internationale, de certains HDR de l'unité entraîne régulièrement des étudiants extérieurs aux universités lyonnaises (8/44), et des étudiants étrangers à s'inscrire en doctorat, ils complètent et diversifient le vivier (11/44 pour la période évaluée). Les liens noués avec les professeurs et chercheurs invités renforcent également le rayonnement de l'unité pour attirer des doctorants.

A ce jour, Il faut noter cependant que le Conseil des HDR n'est pas le seul décisionnaire pour inscrire en thèse puisque qu'UCBL interdit l'inscription de thèses non financées d'une part et que les conditions de candidatures à l'École Doctorale Epic s'appliquent au recrutement des futurs doctorants, de l'autre.

Accompagnement mis en place pour les personnels d'appui à la recherche.

Depuis septembre 2023, la direction de l'unité a mis en place des liens directs et fréquents avec les PAR sous la forme d'échanges formels tous les trois mois sur la situation dans l'établissement tutelle, et des échanges au fil

de l'eau en fonction des actualités de la tutelle pour accompagner leur prise de poste et leur activité ensuite. De plus, elle se tient à la disposition des trois PAR. En indispensable complément, les membres du Conseil d'unité nommés par la tutelle sont les référents des PAR et interagissent beaucoup plus fréquemment avec la PAR de leur établissement et en accompagnent concrètement la prise de poste. Enfin, les trois PAR sont invitées à toutes nos assemblées générales afin de mieux connaître l'unité et ses membres des autres tutelles et une d'entre elles siège au conseil d'unité afin d'être informée de ce qui s'y traite. Pour le mandat évalué, les PAR avaient désigné celle de U LYON 3 pour y siéger, celle-ci partant à la retraite en mai 2025, c'est ensuite celle de U LYON 2 qui siègera au conseil d'unité.

La situation des PAR de l'unité est compliquée à la fois pour eux et pour la direction qui n'a nulle possibilité d'action au niveau de leur recrutement (qui se fait en local dans l'établissement de rattachement) et pas plus au niveau de leur fiche de poste (définie par l'établissement et la composante interne). Ainsi les postes de PAR sont-ils en quelque sorte pris entre deux feux : celui de leur hiérarchie d'établissement et celui de la direction de l'unité. Cependant, le travail de proximité et d'accompagnement accompli par les membres de droit du conseil de l'unité, référents de l'unité dans leur établissement et le professionnalisme de la plupart des PAR de l'unité pendant le contrat évalué, a permis un bon fonctionnement et des conditions de travail satisfaisantes. Sauf à UCBL où le partage de la quotité de travail (50 %) est très problématique lorsque les deux unités prises en charge par les PAR sont de tailles totalement disproportionnées, au détriment d'Elico dans le contrat évalué. C'est pourquoi les référents sont un soutien et un accompagnement forts et indispensables pour les PAR, pour les membres de l'unité et pour les doctorants rattachés à l'établissement. En complément, les PAR ont un représentant au conseil d'unité et la direction entretient également des liens réguliers avec eux.

Aucune fiche de poste des PAR n'inclut de tâches spécifiquement liées à un soutien de la Direction, celle-ci ne peut donc compter que sur elle-même pour bien des tâches administratives et gestionnaires, en jonglant avec des possibilités d'accès aux intranets diverses ou nulles et avec les délégations de signature.

Enfin, au regard de l'évolution de la taille de l'unité entre les deux contrats, le volume horaire que les PAR consacrent à la gestion administrative d'Elico s'avère très insuffisant et surtout inadapté aux besoins administratifs et comptables de l'unité aujourd'hui.

Référence 3. L'unité dispose de locaux, d'équipements et de compétences techniques adaptés à sa politique scientifique et à ses objets de recherche.

Politique en matière de locaux et d'infrastructures scientifiques ou de ressources documentaires.

Comme évoqué *supra*, les membres titulaires et les doctorants de l'unité sont positionnés sur 9 sites différents et ne possèdent pas de locaux ni d'infrastructures scientifiques ou autres ressources documentaires réservés à l'ensemble du collectif. Néanmoins chaque titulaire permanent et doctorant bénéficient des infrastructures de son établissement de rattachement : bureaux d'EC et de doctorants (uniquement à U LYON 2 et UCBL), salles de réunions, service de reprographie et de documentation. Depuis le rattachement de l'unité à la MSH-LSE, Elico bénéficie également des différents services proposés par l'institution aux unités associées (mise à disposition gracieuse de salles de réunion, hébergement de données, prêt de matériels audiovisuels, etc.). De plus, la MSH-LSE dispose de licences flottantes (certifiées HDS) qui sont à la disposition des unités membres, avec un accompagnement qui peut être individuel pour les porteurs de projets.

En dépit de la dispersion de ses locaux et infrastructures, Elico a fait le choix politique fort - affirmé dès le précédent contrat - de conserver une structuration scientifique unique et unifiée, sans équipe interne, renforcée par une politique de recherche transversale déjà exposée.

Plateformes et des infrastructures nationales et européennes

L'unité ne dispose pas de plateformes, équipements ou démonstrateurs qu'elle aurait développés, nécessitant une gestion et une maintenance particulière par une équipe technique et/ou administrative. Les seuls équipements dont dispose l'unité sont du matériel léger (ordinateurs, photocopieurs) mis à disposition des membres d'Elico, par les différentes composantes des tutelles.

Cependant, les membres de l'unité utilisent des plateformes et des infrastructures nationales et européennes reconnues par les communautés scientifiques et certifiées du point de vue des politiques et standards internationaux. D'emblée, les chercheurs de l'unité utilisent HAL en tant qu'infrastructure nationale inscrite dans la Loi pour la République numérique à la fois pour son archive ouverte certifiée CoreTrustSeal (label international), et sa plateforme SciencesConf, pour organiser des conférences et des événements (ex. journée Méta Science). Les fonctionnalités IdHAL et CV Hal sont également très utilisées par les membres de l'unité pour partager de l'information et rendre visible leurs travaux. A ce jour du 25/04/25 40/47 membres ont un IdHAL et une séance d'accompagnement réservée aux membres Elico est prévue le 27 juin 2025, avec le soutien des

personnels de la bibliothèque de IEP LYON pour former et informer les doctorants dont seuls 11/28 ont des identifiants chercheurs à ce jour.

La TGIR Progedo/Humanum est également utilisée pour les projets des membres de l'Unité, tant pour le partage de documents, pour le partage des données, que pour l'animation des communautés rattachées aux projets. Par exemple, la MSH-LSE propose une PUD (plateforme universitaire de données), Panels, développée en local dans le droit fil de Progedo. Enfin, La plateforme européenne Zenodo est également une plateforme utilisée par les membres de l'unité, pour le partage des Plans de Gestion de données des projets financés, des prépublications (pré-prints), ou bien encore des jeux de données en toute sécurité.

Enfin, la majorité des membres titulaires permanents de l'Unité (39/47 au 25/04) disposent d'un ORCID le standard international et labellisé au niveau européen et utilisent la plateforme éponyme pour la visibilité internationale de leurs publications.

Référence 4. Les pratiques de l'unité sont conformes aux règles et aux directives définies par ses tutelles en matière de gestion des ressources humaines, de sécurité, d'environnement et de protection des données ainsi que du patrimoine scientifique.

Elico, n'ayant pas de personnalité morale, se place sous l'égide de ses différentes tutelles en matière de gestion des ressources humaines, de sécurité, d'environnement, de protection des données.

Dispositions de l'unité en matière de RH et de recrutement

En matière de ressources humaines et de recrutement, plusieurs points sont à mentionner :

- L'unité applique la parité en matière de constitution des comités de sélection conformément aux directives de l'ensemble de ses tutelles ;
- L'unité est dirigée par deux personnels féminins depuis septembre 2023 ; elle était composée auparavant (2020-2023) d'un PR femme (directrice) et d'un PR homme (directeur-adjoint). Le conseil d'unité (hors direction) comporte 11 membres, dont 7 F et 4H. L'unité est composée en décembre 2024 de : 47 EC dont 28 F et 19 H ; 3 Biatss femmes ; 28 doctorants dont 18 F et 10 H.
- La répartition H/F PR et H/F MCF au sein d'Elico est représentative de l'évolution nationale des corps PR et MCF en 71e section puisque l'unité compte 14 PR, dont 10F et 4H et 33 MCF, dont 19F/14H.
- L'objectif de parité s'étend également aux membres titulaires permanents recrutés (PR et MCF) durant le contrat, sans pour autant être totalement atteint comme le montre ce tableau.

Tableau 4 : Répartition des membres recrutés par genre durant la période 2019-2024

2019	2F-1H	2022	1F
2020	1F-1H	2023	3H
2021	3F	2024	1F-1H

Enfin, les questions de parité et les enjeux de communication autour du genre sont présents dans les recherches de plusieurs membres d'Elico et plusieurs publications en témoignent (5 ACL, 1 ACLN, 3 CO et 1 n° de revue) ; 6 membres de l'unité (2 MCF, 2 MCF HDR et 2 PR) s'inscrivent ainsi dans l'axe "Genre" de la MSH-LSE qui produit très régulièrement [des podcasts disponibles sur Deezer](#) ; 1 MCF Elico coordonne la collection « [Études sur le Genre-MSH-LSE](#) » sur HAL, qui publie les mémoires des Master 1 et 2 du site Lyon-Saint Etienne, portant sur le genre. Par ailleurs, depuis 2015, plusieurs membres d'Elico (entre 5 et 8) sont impliqués dans l'étude mondiale sur la représentation des femmes dans les médias (Global Media Monitoring Project) qui réunit tous les 5 ans des chercheurs du monde entier pour étudier quantitativement et qualitativement la place des femmes (comme sujet et/ou comme journaliste) dans les médias (écrit, audiovisuel, online et offline). Chaque pays fournit une étude sur une journée choisie au hasard pour l'ensemble de l'étude. Le rapport national de la précédente étude, en 2020, est disponible [en ligne](#) et la synthèse de l'étude mondiale sur le site [WhoMakesTheNews](#). La prochaine édition a lieu en 2025 et au moins 8 membres permanents et non-permanents y participeront.

Sur les conditions de travail de ses membres et personnels, l'unité – non décisionnaire quant à l'attribution des locaux et des bureaux, veille néanmoins par des échanges réguliers à ce que l'ensemble de ses membres puissent travailler dans de bonnes conditions. La direction, à sa nomination, a également fait le choix de visiter chacun des sites de l'unité et d'échanger notamment avec les 3 PAR référents quant à leurs conditions de travail et mode de fonctionnement ; depuis lors, des échanges réguliers formels et informels ont lieu. Par ailleurs,

les différentes tutelles produisent chaque année un rapport social unique (RSU) qui permet à la direction de l'unité d'avoir une vue d'ensemble des problématiques liées à la santé, à la sécurité et à l'environnement. Par ailleurs, comme déjà évoqué, la direction d'unité a choisi depuis la rentrée 2023 de partager des moments spécifiques avec les nouveaux arrivants, notamment lors des assemblées générales, mais aussi à l'occasion de réunions thématiques (D1) pour présenter le fonctionnement de l'unité. Ces moments d'accueil et d'information sont couplés avec ceux proposés par chacune des tutelles et la journée de rentrée des nouveaux EC et doctorants des unités associées à la MSH-LSE et complétés par la Rentrée Solennelle de l'ED Epic qui réunit les D1 et leurs encadrants.

Enfin, la direction d'unité veille à proposer des espaces de dialogue (échanges téléphoniques, rendez-vous individuel) à l'ensemble de ses membres, doctorants et PAR lorsque le besoin se fait ressentir. Elle offre une oreille attentive et lorsqu'elle ne peut apporter elle-même de solutions aux problèmes rencontrés, elle fait le lien vers les services compétents des tutelles concernées (direction de la recherche, service de médecine et santé au travail du personnel, mission égalité entre les hommes et les femmes).

Même si la parité est bien présente au sein de l'unité dans les derniers recrutements, il n'en demeure pas moins que les questions d'inégalités de genre dans la recherche, les troubles psychosociaux au travail, et les violences sexistes et sexuelles sont des problématiques récurrentes dans l'environnement de travail quotidiens du chercheur et de l'enseignant-chercheur. Les tutelles d'Elico proposent également dans leurs catalogues de formation une sensibilisation sur ces thématiques (gestion de la violence, laïcité, VSS, etc.).

Par ailleurs, une page du site web d'Elico sera créée à cet effet. Au regard de sa taille, l'unité a fait le choix de ne pas nommer de membres référents de ces thématiques dans la mesure où les logiques d'accès à l'information sont différentes selon les tutelles. Le relais d'information se fait donc via la direction de l'unité et les membres du conseil représentant chaque tutelle.

Enfin, deux membres de l'unité sont élus respectivement au CSA de IEP LYON et de U LYON 2, ce qui montre à la fois la sensibilité de l'équipe en matière d'hygiène, de sécurité et conditions de travail.

Dispositions de l'unité au regard de ses objectifs de développement durable et de ses bonnes pratiques en matière d'empreinte environnementale

L'unité n'est pas, pour l'instant, dotée d'une charte de développement durable dans son règlement intérieur mais la mettra en place lors de la réécriture de celui-ci ; ses membres s'appuient dans leur gestion quotidienne sur la politique de leur établissement de rattachement en la matière - privilégier le train à l'avion pour les missions dans l'hexagone, les réunions de moins de 3 h doivent se tenir en distanciel ; régulation automatique du chauffage, tri des déchets, limiter les impressions papier, etc. (voir Annexe_2 - Schéma directeur développement durable et responsabilité sociale des entreprises d'UDL-ComUE Université de Lyon à laquelle appartiennent les 5 tutelles d'Elico). L'un des prochains chantiers d'Elico, (à l'horizon 2026) est la mise en œuvre d'une politique de développement durable qui prenne en compte les spécificités de chaque tutelle et permette à chaque membre de l'unité d'être guidé de façon cohérente et pérenne en matière de respect de l'environnement et de transition écologique dans son travail et dans ses recherches. Le Plan Avenir, porté par la tutelle principale et initiant la mise en place d'un schéma directeur développement durable et responsabilité sociétale et environnementale depuis décembre 2024, constitue sans aucun doute une base solide à la construction de cette charte. Au-delà de la rénovation et de la transformation des campus initiée à des degrés divers sur les campus du site Lyon-Saint Etienne, l'unité a à cœur de faire de cette thématique une de ces préoccupations majeures. D'ores et déjà, et dans cette optique, tous les séminaires mensuels sont accessibles aux membres en hybride (présentiel et distanciel) ; par ailleurs, le conseil d'unité lorsqu'il étudie les demandes de missions de ses membres prend en compte l'impact environnemental de leurs déplacements, au-delà de l'aspect budgétaire et scientifique. Ses mesures de précaution sont d'ailleurs bien accueillies par l'ensemble des membres, sensibilisés par ailleurs aux enjeux du développement durable. Ensuite, lors de manifestations scientifiques (colloques, journées d'étude, etc.), l'unité prône toujours des choix éco-responsables en matière de repas (choix de menus de saison auprès des traiteurs, buffets plutôt que plateaux-repas), de boissons (lors de la conférence annuelle de l'IAMCR en 2023, des fontaines à eau avaient été préférées à la distribution de bouteilles plastiques), de mode de déplacements des invités potentiels (privilégier le train à l'avion). 1 membre PR de l'unité est par ailleurs VP Transitions, Sciences et société, Relations partenariales à U LYON 2, ce qui porte un peu plus au cœur de l'unité les préoccupations environnementales et durables.

Domaine 2. Les résultats, le rayonnement et l'attractivité scientifiques de l'unité

Référence 1. L'unité est reconnue pour ses réalisations scientifiques qui satisfont à des critères de qualité.

Inscription dans un contexte international

Les thématiques abordées au cours de la période sont les trois thématiques déjà exposées et résumées ici à Médias (T1), Culture (T2) et Science Ouverte (T3) et la dernière thématique Territoires (T4) et plusieurs contrats financés les situent dans un contexte international.

L'ensemble des contrats de recherche développés au sein de l'unité Elico témoigne de son inscription active dans les dynamiques internationales structurant aujourd'hui les Sciences de l'Information et de la Communication. Ces projets traduisent l'engagement des membres permanents à interroger les mutations contemporaines des espaces médiatiques, des industries culturelles, des formes de circulation des savoirs et des dynamiques territoriales, à partir d'enquêtes empiriques et de collaborations transnationales.

Les travaux inscrits dans la thématique Médias (T1) s'insèrent dans un questionnement international renouvelé sur l'évolution des journalismes locaux et des formes de communication publique en contexte de crise démocratique. Le projet *Local Journalism and Municipal Communication under Pressure* participe ainsi aux débats européens et internationaux sur les recompositions des écosystèmes de l'information locale. La thématique Culture (T2) est abordée à travers des recherches sur les médiations numériques du patrimoine et les politiques culturelles urbaines. Les projets *Creative Cities and Urban Heritage* et *AI and Heritage* interrogent les transformations des pratiques patrimoniales et culturelles dans un contexte mondialisé marqué par l'essor de l'intelligence artificielle et des politiques de labellisation des villes créatives. Les travaux en Science et société (T3) abordent les processus de production et de circulation des savoirs dans un environnement informationnel traversé par des logiques de plateformes, de désinformation et de nouvelles pratiques éditoriales numériques. Les projets *Revue 3.0*, *Du fake au fiable* et le *Jumelage entre initiatives francophones* s'inscrivent dans des réseaux de coopération internationale portés par des organisations multilatérales (OIF) ou des agences de financement scientifique. Enfin, la thématique Territoires (T4) est mobilisée pour explorer les mutations sociotechniques et communicationnelles des espaces urbains et transnationaux. Les projets portant sur les *smart cities* chinoises (*Hangzhou, smart city à la Chinoise*) et les environnements de communication interculturels (*Sharing Subaltern Knowledge through International Cultural Exchanges, Deutsch-Französische Kommunikationsmilieus ?*) croisent des approches critiques des transitions numériques et des circulations interculturelles des savoirs.

Ces recherches s'inscrivent ainsi pleinement dans les orientations actuelles des SIC au niveau international, qui articulent l'analyse des dispositifs sociotechniques, des pratiques communicationnelles et des logiques d'acteurs institutionnels dans un monde globalisé et numérisé. L'ensemble des projets témoigne également d'une capacité de l'unité à mobiliser des financements internationaux diversifiés et à s'intégrer dans des réseaux scientifiques transnationaux. Au-delà de leur ancrage thématique et international, ces recherches répondent aux critères de qualité scientifique reconnus dans le champ de la discipline. Elles s'appuient sur des méthodologies rigoureuses et adaptées aux objets étudiés (enquêtes de terrain, analyses de dispositifs, recherches partenariales, approches comparatives ou transversales). Les collaborations internationales mobilisées dans ces projets constituent également un levier de validation scientifique par les pairs et de confrontation des résultats à des contextes socioculturels et politiques diversifiés. En outre, ces travaux donnent lieu à des productions scientifiques reconnues (publications dans des revues classées, communications dans des colloques internationaux, participation à des réseaux scientifiques labellisés), attestant de leur contribution au développement des connaissances et au renouvellement des problématiques des SIC à l'échelle internationale, présentées ci-après.

Méthode de travail à propos des productions scientifiques de l'unité

A partir de l'extraction générale des productions de l'unité sur HAL issues du module d'export de l'HCERES, le travail a été conduit en deux temps :

- Tout d'abord, une opération de curation a consisté à retenir seulement les productions des membres de l'unité sur la période d'évaluation. Ainsi, il a été par exemple nécessaire de retirer les publications

en doublon, celles des membres ayant quitté l'unité en cours de contrat mais dont une partie des publications rédigées durant leur rattachement à Elico est à conserver ou, à l'inverse, qui l'ont rejoint en cours de route mais dont une partie des publications ont été rédigées alors qu'ils appartenaient à leur précédente unité.

- Ensuite, une opération de catégorisation des productions par type de publication, par langue de rédaction et par année, a été effectuée de manière à pouvoir établir un bilan qui soit le plus précis possible au cours de la période 2019-2024 et susceptible de pouvoir être comparé avec le bilan du précédent contrat.

Ainsi, les **articles de revue** ont-ils été classés dans les rubriques ACL (Articles publiés dans des revues figurant dans les bases scientifiques internationalement reconnues et/ou dans la liste commune de la 71e section du CNU, de la CPDirSic et de la SFSIC), ACLN (Articles dans des revues avec comité de lecture non répertoriées dans des bases de données internationales), Autres articles et Compte-rendu de lecture. Les **communications** ont été répertoriées dans les Congrès internationaux, Congrès nationaux et Journée d'étude et séminaires de recherche. Les **proceedings** (actes de colloque) sont répartis entre les ACTI (Communications avec actes dans un congrès international) et ACTN (Communications avec actes dans un congrès national). Enfin, les **ouvrages** ont été distribués dans les principales catégories suivantes : Édition critique, Direction d'ouvrage, Manuel et Ouvrage de synthèse.

Les différentes catégories figurant dans chaque onglet du fichier joint "Productions scientifiques" sont donc celles que les instances scientifiques de la discipline ont établies et qui sont en usage dans les différentes unités de recherche. Ces critères permettent une analyse diachronique plus fine des données.

Analyse des réalisations scientifiques de l'unité

De par son historique et son organisation, rappelés plus haut, Elico offre un environnement à la fois accueillant et encadrant pour l'ensemble de ses membres titulaires permanents ou non-permanents. Cet environnement de travail mono-disciplinaire, comme cela a été également précisé, contribue au développement d'une production scientifique qui satisfait pleinement aux critères de qualité reconnus dans le domaine des sciences de l'information et de la communication, tant sur le plan de ses fondements théoriques que méthodologiques.

En effet, ces travaux convoquent tous des univers de référence théorique propre à la section 71 (théories critiques et pragmatiques, approches sémiotiques et discursives, comme l'illustrent notamment les contributions rassemblées dans les productions P3, P4 et P5 du portfolio) et témoignent également d'une "hybridation épistémologique " certaine entre sciences de l'information et sciences de la communication (à l'instar cette fois de la publication P1 du portfolio). Il faut souligner également que ces épistémès se trouvent être renforcées par les thématiques transversales de l'unité.

Les démarches méthodologiques mobilisées, quant à elles, sont plurielles, à l'image des modalités de construction des objets de recherche et des terrains d'études investigués. Outre la mobilisation des méthodologies classiques de type quantitatives et qualitatives dans le recueil et le traitement des données, on assiste également à des recours réguliers aux méthodes dites "quali-quantitatives" qui puisent en particulier dans le domaine des sciences de l'information et du document (analyse bibliométrique, analyse textométrique) et plus largement encore dans le champ des "humanités numériques" auquel deux membres ont fortement contribué avec l'ouvrage *Questionner les Humanités Numériques en Sic*.

Les productions scientifiques de l'unité se distinguent au niveau international, comme l'illustrent significativement les travaux menés dans le domaine des sciences de l'information et de la documentation (cf. à cet égard la publication P2 retenue dans le portfolio). Ainsi, sur les 34 publications d'articles en langues étrangères que compte l'unité sur la période évaluée, 27 relèvent de ce domaine de recherche et le sont de surcroît dans des revues indexées dans des bases de données internationales (notamment les revues *Learned Publishing*, *Journal of Informetrics*, *Scientometrics*, *Frontiers in Research Metrics and analytics*, *Plos ONE*, *El profesional de la información*).

Du reste, comme exposé plus loin, l'empreinte internationale de l'unité a notablement augmenté depuis sa dernière évaluation en raison d'une part d'une volonté de valoriser plus largement des travaux en dehors des espaces nationaux et francophones (à travers des revues telles que *Emerging Media*, *History of Media Studies*, *Geographical Journal*, *Journalism Practice*, *Strategic analytics Journal of Tongji University*) et, d'autre part, du fait d'une implication plus forte des membres d'Elico dans des programmes de recherche et des congrès internationaux.

Les faits scientifiques marquants

Après débats et discussions en conseil d'unité, Elico a retenu trois faits scientifiques marquants, deux séminaires thématiques qui montrent la façon dont elle s'empare de nouveaux objets et de questionnements contemporains et l'investissement des chercheurs d'Elico dans les projets et appels à projets ANR. La transversalité de ces trois items réside dans la pluralité des thématiques étudiées et des méthodes employées en lien avec la société, ses institutions et ses acteurs.

1) 3 projets ANR portés et 6 intégrés au sein d'Elico entre 2019 et 2024

La politique de l'unité en matière de réponses à appels à projets nationaux et internationaux est d'encourager ses membres à soumettre des projets et de donner un écho favorable à l'engagement de certains de ses chercheurs dans des consortiums. Par ailleurs, l'unité encourage vivement ses jeunes chercheurs à répondre à des appels à projet ANR jeunes chercheurs ou des projets génériques et spécifiques. C'est le cas par exemple du projet ThéoScit alors porté par un jeune chercheur, lauréat de l'appel à projet Révolution numérique en 2020.

L'investissement et les forces déployés par l'unité dans des réponses à appels à projets ANR ainsi que dans la conduite de projets lauréats constituent indéniablement un fait marquant du quinquennal. Elle a en effet été porteuse de 3 contrats ANR et impliquée dans 6 autres qui lui ont permis à la fois d'asseoir son savoir-faire et son autorité scientifique dans la discipline et en dehors de celle-ci, de s'ouvrir à de nouveaux partenariats mais également d'acquérir une certaine indépendance financière au regard des tutelles (pour rappel, 9 contrats ANR pour un total 482,25K€).

Tableau 5 : Les projets ANR entre 2019 et 2024

MODEL+	ANR-23-CE38-0011	Elico membre du consortium
AdApps	ANR-23-CE41-0015	Elico membre du consortium
InSciM	ANR-21-CE38-0003	Elico membre du consortium
TheoScit	ANR-20-CE38-0003	Elico porteur
JuDDGES	ANR-CHIST-ERA	Elico membre du consortium
ROR2	ANR-RESO	Elico porteur
Institut Paul Bocuse	ANR-21-PRRD-0105-01	Elico porteur
BI4People	ANR-19-CE23-0005	Elico membre du consortium
FabLab_MORE	ANR-21-SSMS-0011	Elico membre du consortium

Sur les 9 contrats ANR, 3 sont portés par des membres d'Elico ; au-delà, ce sont plusieurs chercheurs de l'unité qui se sont investis dans ces projets de grande envergure (voir *supra*), ce qui montre à la fois la volonté des chercheurs de l'unité de faire collectif autour de projets nationaux inter et multidisciplinaires, mais aussi la complémentarité scientifique des membres de l'unité engagés dans ces ANR.

Par ailleurs, les différents contrats ANR obtenus s'ancrent pleinement dans les thématiques de l'unité, ce qui démontre la qualité et la pertinence scientifique des travaux engagés par la communauté Elico.

2) Le séminaire thématique IA : approches critiques en SIC

Depuis juin 2024, le séminaire thématique semestriel, l'IA : *Approches critiques en SIC*, s'inscrit pleinement dans la thématique 3– Sciences et société et est porté par des chercheurs de l'U LYON 3, impliqués dans le GER

GENIC (Groupe sur l'Éthique et le Numérique en Information-Communication). Il rassemble cependant derrière lui toute la communauté Elico quant aux questionnements sur l'usage et la part de l'IA dans le domaine scientifique et plus largement dans la société. Elico met au service de cette thématique son expertise (questionner les usages et analyser les régulations socio-économiques qui influencent la circulation des savoirs) ; l'IA y est appréhendée à travers le prisme des utopies et des imaginaires info-communicationnels qui lui sont liés.

Si son expertise dans le domaine a amené l'unité à être sollicitée par le monde académique et non-académique sur les questions de prédation scientifique, d'éducation aux médias et d'informations scientifique et techniques, ce nouveau séminaire thématique sur l'IA constitue une avancée supplémentaire et complémentaire aux travaux engagés par les chercheurs d'Elico sur la T3. Si ce séminaire promet dans son descriptif « d'interroger les « risques d'une production des savoirs scientifiques et des formatée et déterminée à partir de corpus intégrés dans les outils de l'IA issus essentiellement de data sets produits selon des épistémologies du Nord et genrés », les échanges qu'il génère en son sein permettent de confronter plus largement les différentes formes de médiations et d'interactions inspirés par l'IA.

Les discussions et discours des différents acteurs liés ou non à l'IA qui traversent aujourd'hui notre société, autour des questions éthiques, politiques et sociales constituent le terrain d'observation de ce séminaire sur l'IA. Elico, à travers ce séminaire, contribue à la réflexion collective des SIC sur l'IA (aux côtés de la SFSIC par exemple), en proposant un séminaire régulier sur cette thématique.

Tableau 6 : Séminaire thématique IA et approches critiques en SIC

Date	Titre de la séance	Invités
07/06/2024	Repenser l'éthique de l'IA à travers les SIC : Enjeux et perspectives pour les pratiques futures	Alberto Romele (U PARIS 3)
29/11/2024	La construction sociale du mythe socio technologique de l'IA	Fanny Georges (U PARIS 3)

3) Le séminaire thématique *Médias et journalismes en Tensions* :

Ce deuxième séminaire thématique, débuté en juin 2024, constitue indéniablement un autre fait marquant d'Elico car il s'inscrit non seulement dans les racines de l'unité, incarnées par la thématique 1 – Médias : identités, espace public, information, journalismes, mais aussi dans son actualité puisqu'elle est l'une des porteuses du GER journalisme, labellisé par la SFSIC en juin 2024 ; ce séminaire fait donc totalement écho aux nombreux travaux d'Elico sur cet axe.

Initier un tel séminaire semblait à la fois une évidence au regard de l'ADN de l'unité, une nécessité car celle-ci n'en portait plus sur cette thématique depuis le précédent quinquennal, et l'ouvrir à l'ensemble de la communauté scientifique des SIC était le moyen de rendre publique un peu plus encore l'expertise d'Elico dans ce domaine.

Véritable fait marquant et remarquable par son ambition, il répond à l'envie des chercheurs d'Elico d'une réflexion collective autour de leurs travaux mais aussi de ceux des autres, sur les transformations du champ journalistique ces deux dernières décennies, sur les différents journalismes qui se pratiquent aujourd'hui au regard de contextes politiques et socio-culturels hétérogènes.

Deux axes traversent ce séminaire autour des notions de normes, de pratiques et de discours :

- La mise en récit médiatique des crises et des événements majeurs par une double approche : celle des discours et celles des publics dans leurs pratiques informationnelles et dans la façon dont ils sont appréhendés par les médias eux-mêmes ;
- Les professions en tension, entre médias traditionnels et alternatifs, au contact des environnements numériques (plateformisation de l'information, IA, etc.) qui bousculent et viennent interroger, parfois violemment, ces acteurs autour de la déontologie journalistique et de l'éthique de l'information. Quelles sont également les formes de résistance, de compromission à ces nouveaux acteurs de l'information ?

Tableau 7 : Séminaire thématique Médias et journalismes en Tensions

Date	Titre de la séance	Invités
18/10/2024	Les tensions transfrontalières du journalisme	Camille Jutant (Elico / UDL) Cécolène Frisque (Arènes / U NANTES)
21/06/2024	Couvrir et écrire le vraisemblable : les journalistes scientifiques soudain au centre de la production de l'information	Brigitte Sebbah (LERASS / UPS)

Ces trois faits scientifiques marquants (l'implication ANR et les deux séminaires thématiques) montrent très bien la diversité, la complémentarité et la qualité de l'activité de l'unité, mue par une recherche individuelle et collective dynamique, contemporaine et attractive.

Implication de l'unité dans des dispositifs et des projets financés par les programmes d'investissements nationaux (PIA, CPER, par exemple)

L'unité a répondu avec succès à des appels à projets à différentes échelles, que ce soit en portage ou par la participation au montage et à la conduite de projets pilotés par des partenaires. Dans les deux cas, il s'agit d'une implication dans des projets à des échelles internationale, européenne et nationale. Comme mentionné dans les faits marquants, l'unité a été porteuse ou membre de consortiums de 9 contrats ANR, de 2 projets européens et de 2 projets internationaux. A l'échelle internationale, le portage de projets et l'implication dans des consortia de recherche avec financement ont permis aux membres de l'unité de tisser ou de consolider des liens avec des partenaires en Chine (universités de Hangzhou et de Shenzhen notamment), dans des pays de l'Afrique (l'EBAD de Sénégal pour les projets de l'organisation internationale de la francophonie) et avec des collègues des universités canadiennes (EBSI, UQAM) ou d'autres collègues sur le continent notamment en bénéficiant de fonds de recherche helvète (communication under digital transformation). Les deux projets européens (Shakin et Deutsch-Französische Kommunikationsmilieus) ont permis un travail en collaboration avec des partenaires de plusieurs pays afin notamment de partager ou de co-construire des méthodologies et des perspectives théoriques. Sur le plan national, les projets dans lesquels l'unité est impliquée sur la période évaluée concerne des partenaires financeurs variés y compris le fonds national pour la Science ouverte (pour les contrats Doranum et SOSP) et les GIS URFIST et Marsouin, pour le financement de 4 contrats différents.

L'unité est également impliquée, à différents niveaux, dans des dispositifs financés par les programmes d'investissements nationaux, par le biais de 5 contrats dans le cadre de l'Idex lyonnais, 2 projets dans le cadre du LabEx Aslan (Présences numériques, Itac) et 2 projets dans le cadre du LabEx IMU (Mamut et Soundcitive). Plusieurs contrats obtenus dans le cadre de l'Idex lyonnais (SmartExp, Dons de Gamètes, Politiques Ambiances urbaines) montrent la capacité de l'unité à travailler dans des contextes interdisciplinaires en nouant également des forts partenariats avec des UMR du site lyonnais.

Les bénéfices qu'elle en retire relèvent des ressources propres accrues bien entendu mais pas seulement. En effet, ces contrats et leurs financements lui ont permis de recruter des post-doctorants (par exemple, 1 post-doc de 9 mois pour le projet Shapemed@lyon), de nouer des partenariats avec ces structures non-académiques (par exemple, le projet ANR BI4people a permis de consolider les partenariats avec le TUBA à Lyon et la FING (Fondation internet nouvelle génération), des établissements et des collègues étrangers et d'élargir ses travaux avec de nouveaux terrains et interlocuteurs.

Rayonnement de travaux de l'unité par les indices de reconnaissance

Au regard des indices de reconnaissance du tableau de caractérisation des données, onglet 6, le rayonnement scientifique de l'unité de recherche peut être appréhendé à travers la visibilité, l'influence et l'ancrage de ses travaux dans les communautés scientifiques, académiques, professionnelles et sociétales. Au cours de la période 2019–2024, Elico a manifesté une forte dynamique en ce sens, grâce à l'engagement de ses membres, tant sur le plan individuel que collectif, dans divers espaces de valorisation, de collaboration et de diffusion du savoir.

1_Distinctions et prix scientifiques Des distinctions individuelles décernées à plusieurs membres de l'unité témoignent de la reconnaissance de la qualité scientifique et sociétale des travaux menés à Elico. Ces prix ont été attribués tant dans des cadres académiques (prix de thèse, prix recherche) que dans des espaces de médiation scientifique (Ma thèse en 180"). Ces reconnaissances valorisent la capacité des chercheurs à rendre

accessibles leurs travaux au grand public et à influencer les débats contemporains liés à l'information, la communication, les médias ou encore la culture.

2_Mobilité internationale et collaborations académiques Le rayonnement des travaux d'Elico passe également par une implication soutenue dans des échanges internationaux. Sept membres ont été accueillis comme professeurs invités ou chercheurs associés dans des universités en Asie, en Afrique, en Amérique latine et en Europe (ex. Chine, Sénégal, Colombie, Canada, Allemagne, Italie, Espagne, Serbie). Les 19 mobilités réalisées ont permis d'inscrire les travaux de l'unité dans des contextes épistémologiques, linguistiques et culturels variés, et d'initier ou de renforcer des coopérations internationales. Certaines de ces missions ont été effectuées dans le cadre de programmes Erasmus+, de bourses francophones ou de séminaires de recherche participative.

3_Organisation de manifestations scientifiques d'envergure L'unité a joué un rôle moteur dans l'organisation et la structuration de manifestations scientifiques, dont plusieurs à rayonnement international. Elle démontre ainsi sa capacité à organiser et accueillir des événements scientifiques d'ampleur nationale ou internationale. En effet, 21 collègues ont participé à l'organisation de 22 événements scientifiques dont 4 congrès internationaux d'ampleur. A signaler : les deux éditions du colloque international CMCL (Utopie d'une Culture Mondialisée et réalités des pratiques Communicationnelles Locales) consacré à l'Afrique subsaharienne pour l'édition de 2019 et élargie au continent africain pour l'édition de 2022 (15 universités africaines participantes). Certains événements de sociétés savantes ou d'organisations internationales ont été accueillis et en partie portés par des membres de l'équipe. On peut citer ici le colloque 2023 de la société savante ISKO (International Society for Knowledge Organization) organisé par l'unité à Lyon pour la seconde fois. Des membres d'Elico ont également participé à l'organisation scientifique et pratique des congrès IAMCR en 2023 et CES en 2024. Ces conférences internationales d'ampleur ont permis d'accueillir à Lyon à chaque fois plusieurs centaines de participants et ont proposé des programmes scientifiques très denses, comme détaillé dans le ZIP_Portfolio.

4_Responsabilités dans des sociétés savantes et réseaux disciplinaires L'unité se distingue également par sa forte présence au sein des sociétés savantes structurantes de la discipline. Les membres de l'unité assurent ou ont assuré 13 responsabilités dans des instances nationales ou internationales, telles que des bureaux exécutifs, des conseils d'administration ou des comités scientifiques permanents (SFSIC, ISKO – Chapitre France, ARCI, SPHM AFNOR – Groupe X03A, IAMCR). Ces engagements témoignent de leur légitimité à représenter la discipline au niveau national et international, à en piloter les orientations stratégiques et à favoriser la diffusion des travaux menés dans le champ des sciences de l'information et de la communication.

5_Participation à des instances nationales d'évaluation et de pilotage La reconnaissance de l'unité s'exprime aussi à travers l'implication de ses membres (11 participations) dans les instances nationales de la recherche et de l'enseignement supérieur. Plusieurs d'entre eux ont été élus ou nommés dans les sections du Conseil National des Universités (CNU) (9 mandats), 1 membre d'Elico a assuré la vice-présidence de la CPDirSic et 1 autre a été expert-panel Hcéres. Ces responsabilités témoignent de la reconnaissance des compétences évaluatives et stratégiques de l'unité, ainsi que de son rôle structurant dans la gouvernance scientifique de la discipline.

6_Responsabilités dans les universités de tutelle Les membres d'Elico exercent également de nombreuses fonctions de pilotage (46 mandats) au sein des établissements et des structures du site (U LYON 2, U LYON 3, IEP LYON, UJM, UCBL, ENSSIB, MSH-LSE, LabEx IMU) : vice-présidences d'université, directions d'écoles doctorales ou d'instituts, responsabilités dans des maisons des sciences de l'homme, animation d'axes de recherche, etc. Cette forte implication dans la vie institutionnelle et dans les réseaux de recherche témoigne de l'ancrage institutionnel de l'unité et de sa contribution aux dynamiques scientifiques locales et régionales.

7_Rayonnement par la formation et l'ingénierie pédagogique L'investissement des enseignants-chercheurs rattachés à Elico dans la conception, la coordination et l'animation de nombreuses formations universitaires (licences, masters, diplômes universitaires) participe également à la visibilité d'Elico. Les membres de l'unité assurent 48 responsabilités de formations de niveau master ou licence dans une grande diversité de champs de la discipline : information-communication, communication numérique, sciences de l'information, journalisme, médiation culturelle, humanités numériques, etc. Ils sont également mobilisés pour développer de nouveaux parcours ou modules autour des enjeux émergents tels que l'intelligence artificielle, la transition écologique, les communs numériques ou encore l'éthique des données.

En synthèse, l'ensemble de ces indices met en lumière un rayonnement scientifique affirmé, pluriel et structurant. Ils traduisent une reconnaissance croisée : institutionnelle, disciplinaire, internationale et sociétale. Le positionnement d'Elico s'appuie sur une dynamique d'engagement scientifique collectif, une présence active dans les réseaux professionnels et une ouverture internationale constante. Cette visibilité s'exprime à travers la

reconnaissance individuelle des membres mais aussi, et surtout, par une action collective au service de la discipline et des grands enjeux contemporains liés à l'information et à la communication.

Référence 2. Les activités de recherche de l'unité donnent lieu à une production scientifique de qualité.

En comparaison avec la période 2015-2019, le bilan des productions de l'unité montre une hausse en volume. En effet, les publications sont passées de 460 à 564 sur la période 2019-2024 (toutes catégories confondues). Cette évolution témoigne certes d'un accroissement notable de l'activité de l'unité mais une lecture plus détaillée des chiffres indique que la production des membres d'Elico a porté en particulier sur la publication dans les revues reconnues de la discipline, ainsi que sur les communications dans des manifestations scientifiques internationales.

Tableau 8 : Production scientifique de l'unité entre 2019 et 2024

	Rappel 2015-2019	TOTAL 2019-2024	Français	Anglais et autres	Nombre de production des doctorants
Articles dans une revue					
ACL	103	149	115	34	8
ACLN	13	10	9	1	2
Autres (dont comptes-rendus)	27	28	25	2	3
Communications	110	225			
Congrès internationaux		94			16
Congrès nationaux		63			13
Journées d'études ou séminaires		68			12
Proceedings					
ACTI	39	5			
ACTN	6	4			2
Numéros spéciaux de revues	9	19	16	3	1
Ouvrages	34	22	20	2	1
Chapitres d'ouvrage	119	102	87	15	7

Une parution d'articles de revues en hausse

Le nombre d'articles a augmenté significativement, passant de 143 en 2015-19 à 187 en 2019-24. Cette hausse de 30% se produit essentiellement dans les revues nationales et internationales positionnées dans le champ des SIC. D'ailleurs, la part de publications dans des revues en langue étrangère a augmenté entre 2019 et

aujourd'hui puisque celle-ci est passée de 17% à 23 %, signe que les pratiques de publication de l'unité évoluent et permettent d'engendrer un certain nombre de productions remarquées dans la communauté scientifique des SIC (celles-ci sont présentées dans le portfolio).

Au-delà, il convient de remarquer que, parmi les articles de revues, ceux figurant dans les ACLN et autres publications restent stables (un peu moins de 40 pour chaque période) alors que ceux considérés comme ACL sont passés de 103 à 149, ce qui témoigne d'une volonté de la part des membres de l'unité de faire correspondre leurs travaux aux plus hauts critères d'exigence scientifique. Naturellement, des fluctuations dans la parution d'articles existent en fonction des périodes (par exemple, leur nombre baisse singulièrement en 2020 au moment de la pandémie) mais une vingtaine d'articles ACL paraissent en moyenne chaque année.

Graphique 1 : Évolution du nombre d'articles ACL parus entre 2019 et 2024

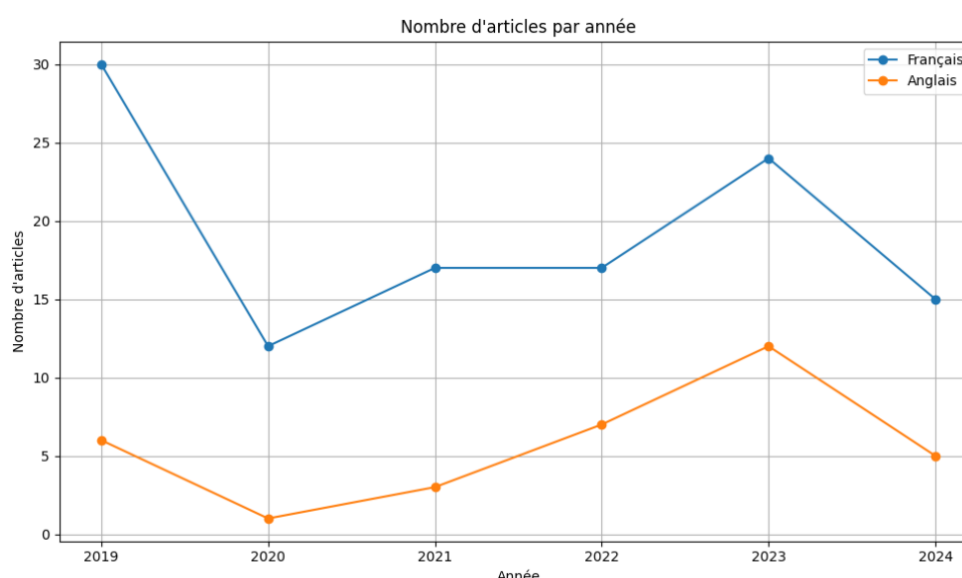

De plus, la coordination ou direction de revues savantes a doublé depuis 2019, atteignant presque une vingtaine de références sur la période du contrat. Ces travaux collectifs se déploient, là-aussi, dans les publications reconnues en SIC. De ce point de vue, il convient de noter la diversité des espaces de publications investis par les membres d'Elico. En effet, entre 2019 et 2024, plus d'une cinquantaine de revues ont accueilli des articles des membres de l'unité dans une grande diversité puisque, par exemple, 4 membres de l'unité ont publié dans le Publicationnaire qui fête ses 10 ans cette année. Cette diversité se vérifie aussi bien pour les revues francophones qu'anglophones.

Ainsi, ce n'est pas tant la dimension quantitative que qualitative de la production d'Elico qui doit retenir l'attention. Pendant le contrat évalué, l'investissement des membres de l'unité s'est porté vers des espaces de publication légitimes et diversifiés.

Une forte participation à des congrès nationaux et internationaux

Malgré la période de la pandémie qui a immanquablement freiné les déplacements en 2019 et 2020, le nombre de communications a nettement augmenté puisque celui-ci est passé de 110 en 2015-19 à 225 en 2019-24 (+103%). En France, les interventions ont eu lieu dans 27 villes autres que Lyon. Les membres de l'unité sont présents à toutes les éditions du congrès de la SFSIC (21 en 2023 à Bordeaux et 28 en 2025 à Rennes) et à d'autres événements majeurs organisés en France, comme les congrès internationaux de l'IAMCR, ISKO, CIDE, Document numérique, Jeu et mondes ludiques, IMPEC, CMCL, etc.

Une partie significative des contributions (42% exactement) concernent des manifestations internationales qui, modestes au début du contrat, se sont fortement développées entre 2021 et 2024. L'unité a été active dans 22 pays sur 5 continents. En Europe, en dehors de la France, les membres d'Elico ont participé à des conférences organisées dans 14 pays différents, dont l'ECREA (Slovénie), Document numérique et société (Belgique), International society for informetrics and Sociometrics (Italie), Doc & Soc (Suisse), Européanistes (Finlande), EUTIC (Espagne), etc.

Les membres d'Elico ont également présenté leurs travaux sur les continents américain, asiatique et africain, par exemple lors des conférences CAIS/ACSI (Canada), Colloque international du design (Canada), International society for informetrics and Sociometrics (EU, Canada), MUSSI (Brésil), Open data (Maroc), ICPL (Turquie), TICEMED (Égypte), Communication Studies in the Age of AI (Chine, etc.). Dans presque la moitié des cas, il s'agit de communications co-signées par plusieurs membres de l'unité ce qui renforce la dimension collective de cette présence internationale. Ainsi, la participation à des congrès et colloques procède d'une synergie collective invitant les membres de l'unité à présenter leurs travaux dans des espaces d'échanges d'envergure nationale et internationale au sein desquels se réunit une grande partie de la communauté savante. La production scientifique de l'unité est largement le fruit de dynamique collective impliquant l'ensemble des personnels, allant des chercheurs permanents jusqu'aux chercheurs débutants, en passant par des chercheurs associés. Ainsi, sur la période évaluée, près de 55% de la production scientifique est issue de collaborations, à la fois internes et externes à l'unité. En entrant un peu plus dans le détail, cette proportion est légèrement en deçà pour ce qui concerne les communications et les chapitres d'ouvrage (respectivement 49% et 46%), mais augmentent significativement pour ce qui touche à la publication d'articles ou de chapitres d'ouvrage et à la direction de revues scientifiques (respectivement 58%, 84% et 95%). A noter aussi que sur les 564 publications produites par les membres de l'unité entre 2019 et 2024, 65 impliquent ou sont le fait directement des doctorants et des post-doctorants de l'unité. Le graphique ci-dessous indique la façon dont ces publications sont réparties par catégorie de production.

Il faut remarquer que l'unité encourage ses (post-)doctorants, lors de l'accomplissement de la thèse ou à la suite de leur soutenance, à valoriser leur production scientifique soit lors de colloques, notamment internationaux (la moitié de la trentaine de communications des doctorants a été réalisée dans ce cadre) ; soit dans des revues reconnues ou des ouvrages collaboratifs (c'est le cas de 80% des publications), qu'ils signent souvent en leur nom propre. Cet exercice exigeant leur permet ainsi de pouvoir prétendre aux critères d'éligibilité à la qualification à la fonction d'enseignants-chercheurs.

Cette approche inclusive et collaborative est favorisée par la transversalité des thématiques de l'unité, ce qui autorise les échanges entre chercheurs permanents et chercheurs débutants, à travers l'organisation de séminaires et de colloques déjà mentionnés au sein de l'unité, mais aussi de journées spécifiquement dédiées à la présentation et à la discussion collective des travaux des doctorants (dont certaines sont organisées et animées par l'association lyonnaise des étudiants chercheurs en Sciences de l'information et de la communication – Alec-Sic). Comme dit plus haut, cette démarche partagée par l'ensemble des personnels a non seulement renforcé la qualité des travaux produits au cours de la période évaluée, mais elle a aussi permis d'accompagner les chercheurs débutants ainsi que les chercheurs permanents moins actifs dans la production scientifique de l'unité, la tâche reste cependant complexe.

Graphique 2 : Comparaison des publications totales et de celles des doctorants par catégorie

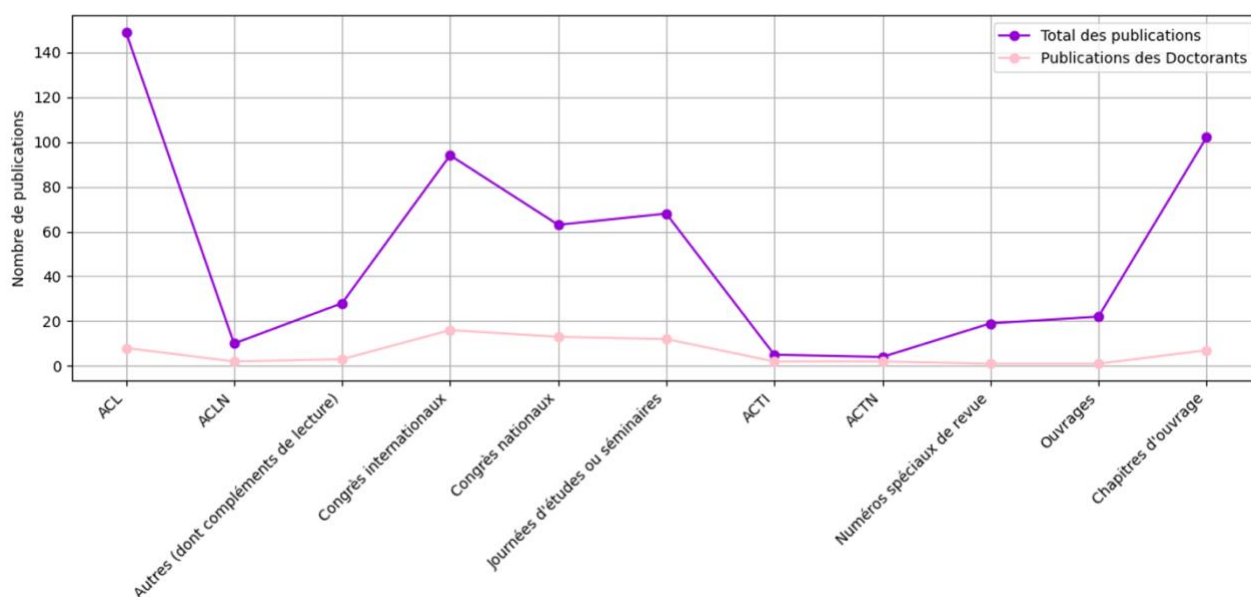

L'unité dirige une collection green en Open Access aux Éditions des Archives Contemporaines, tout particulièrement destinée à accueillir les résultats de recherche des membres d'Elico, mais à ce jour peu d'entre eux ont saisi l'occasion, malgré des financements ou aide aux financements proposé par l'unité.

De plus, elle met à disposition des jeunes chercheurs dans son intranet, la liste des 115 revues reconnues par la discipline et, grâce aux personnels de la bibliothèque de IEP LYON, elle a développé en novembre 2024 la grappe Mir@bel qui y correspond. (<https://reseau-mirabel.info/grappe/37/Liste-des-revues-reconnues-en-Sciences-de-l-information-et-de-la-communication-edition-2024>). Les grappes de Mir@bel permettent de consulter des corpus de revues et de rechercher parmi ces ensembles de revues, ce qui facilite la recherche de revues pour la diffusion des connaissances. Les dispositifs mis en œuvre ne se situent pas seulement au niveau de l'unité. En effet, les bibliothèques des tutelles et leurs personnels accompagnent les chercheurs débutants par des formations et des ateliers visant à leur permettre de maîtriser le dépôt et le CV HAL ; depuis 2024, l'unité organise des sessions la création d'Orcid ou d'IdHAL avec le soutien des personnels des bibliothèques universitaires des établissements de rattachement et va les systématiser avec les nouvelles recrues et D1 dès septembre 2025.

Les dispositifs mis en œuvre par l'unité pour accompagner les personnels chercheurs débutants dans leur activité de diffusion des connaissances.

L'unité soutient les doctorants d'abord d'un point de vue financier. Ce sont environ entre 25% et 30% des dotations cumulées des cinq tutelles qui servent à co-prendre en charge, avec l'ED Epic, les missions des doctorants pour aller communiquer dans des journées des doctorants (comme celle du Gripic par exemple), les doctorales de la SFSIC (14 doctorants Elico ont présenté à Nancy en 2023 et 11 à Grenoble en 2021 et autres manifestations scientifiques nationales et internationales comme par exemple Cide, la Conférence annuelle de la Société suisse des sciences de la communication et des médias, la 8th World Conference on Research Integrity" (WCRI 2024), la pré-conférence internationale "Building and sustaining next generation engagement" qui fait partie de la 10ème édition de la Living Knowledge Conference, l'École d'été BruLau, qui est organisée par le Centre d'Études Genre (CEG) de l'Université de Lausanne (UNIL) et la Structure de recherche interdisciplinaire sur le genre, l'égalité et la sexualité (STRIGES) de l'Université libre de Bruxelles (ULB).

L'unité soutient également les doctorants, les jeunes docteurs et les post-doc par leur intégration dans des programmes de recherche financés leur ouvrant la voie à la publication à plusieurs noms, souvent celui ou ceux de leurs encadrants. Comme dans la revue de l'Observatoire, la revue de politiques culturelles ; le Bulletin du Cancer ; Mots, les langages du politique ou Communication et Management : Revue internationale des sciences commerciales ; From Data to decision. Enfin, les encadrants des thèses ou les responsables de programme de recherche ont à cœur d'accompagner les chercheurs débutants par des échanges et des relectures, des conseils sur le choix des revues, principalement en vue du dossier de qualification. Cette implication reste souterraine et ne saurait être quantifiée ou illustrée.

Apport des personnels d'appui à la recherche.

Les PAR viennent en soutien direct des membres titulaires et doctorants des établissements UCBL, U LYON 2 et U LYON 3 pour les aider dans trois registres complémentaires. Premièrement, la prise en charge de leurs missions ou celle de leurs intervenants à nos séminaires ; deuxièmement, l'aide à l'organisation de manifestations scientifiques (séminaire mensuel ou thématique, JDD, journée d'études ou colloques) ; troisièmement le recrutement et la prise en charge de post-doc (2 sur la période) ou de stagiaires (8 de plus de 3 mois sur la période). La plupart des "gros" contrats types ANR ne sont pas gérés par les PAR de l'unité, mais le sont soit directement par la Dred concernée, soit par Lyon Ingénierie Projets. Filiale de UCBL, ce cabinet d'aide à l'innovation est spécialisé dans le montage et l'accompagnement de projets collaboratifs qui prend en charge, par exemple, la rédaction des contrats de travail, celle des accords de consortium ou de confidentialité, la mise en concurrence, etc. Travailler avec eux est gage de professionnalisme et de tranquillité pour les porteurs de projet. La Dred de U LYON 2 s'est également enrichie en 2023, d'une cellule d'Ingénierie de projets et de gestion des partenariats pour venir en soutien des chercheurs désireux de déposer des projets dans le cadre de financements internationaux (type ECR) ou nationaux (type ANR).

Référence 3. L'unité participe à l'animation et au pilotage de sa communauté.

Est à souligner ici, la forte présence des membres d'Elico dans les structures locales et régionales (30 mandants), notamment au sein de l'ED Epic (direction), de la MSH-LSE (1 direction adjointe et 2 animateurs d'axes), de l'Urfist (1 direction adjointe), d'une SFR (1 direction), du LabEx IMU (1 membre du codir et 1 membre du conseil scientifique). Les membres d'Elico sont également très actifs dans les instances internes des universités de tutelle (15 mandants), notamment en tant que VP (3), élus à la commission recherche (3), au CAC (3), nommés au

collège d'experts (1 présidence et 1 vice-présidence), ou chargée de mission (1). De plus, L'unité est à la tête de deux collections d'ouvrages de reconnaissance nationale : *Ère Numérique*, *Lab Elico* (2 PR), publiée en Open Access aux Éditions des Archives Contemporaines, elle a accueilli 5 ouvrages à ce jour et deux paraîtront en 2025 ; *Des Concepts pour penser la société du XXI^e siècle* (1 MCF HDR), publiée par l'iste Edition cette collection a accueilli 4 ouvrages à ce jour et un paraîtra en 2025. Par ailleurs, 6 membres de l'unité sont dans des comités éditoriaux de revues (3 dans celui de Mots, 1 dans celui de DMS-DMK, et 1 dans celui de Cossi). La présence et l'action de membres de l'unité dans le pilotage et l'animation pluridisciplinaires du site Lyon/Saint-Etienne donnent à Elico à la fois une très bonne lisibilité, dont les retombées sont notoires en termes de partenariat pluridisciplinaires (par exemple, Shape-Med@Lyon - Sainté@Lyon) et une bonne connaissance des ressources (LabEx IMU, MSH-LSE par exemple).

Implication de l'unité dans le pilotage de la recherche ou d'expertise scientifique à l'échelle internationale, européenne ou nationale.

Les membres d'Elico assument des responsabilités significatives au sein de nombreuses sociétés savantes et d'instances de la recherche qui montrent la participation d'Elico à l'animation et au pilotage de sa communauté disciplinaire et scientifique. Ainsi, 13 membres titulaires exercent des responsabilités dans 7 sociétés savantes nationales ou internationales : la SFSIC (4 mandats, dont le secrétaire général et la VP Recherche), l'ISKO (3 mandats, dont un président de chapitre), l'ARCI (2 mandats dont une secrétaire générale) et l'IAMCR (1 membre à vie). 10 membres d'Elico sont également actifs dans 4 instances disciplinaires : au CNU (9 mandats, dont 1 vice-président de section), à la CPDirSic (1 vice-présidente) et à l'HCERES (1 expert-panel). Ces engagements mobilisent plus de 25% des membres titulaires sur la période du contrat, ce qui témoigne de la visibilité collective et de l'inscription forte de l'unité dans l'écosystème institutionnel de la recherche aux plans national et international.

Par ailleurs, plusieurs membres de l'unité ont régulièrement sollicités pour expertiser 28 programmes de recherche au bénéfice de 19 structures nationales et internationales : Fonds de recherche du Québec : 2 expertises ; Conseil de recherches en sciences humaines du Canada : 1 expertise ; HFRI (Hellenic Foundation for Research and Innovation) : 2 expertises ; Marie Sklodowska Curie Actions – H2020 : 1 expertise ; FMSH : 1 expertise ; FRSR : 1 expertise FNRS (Fonds Recherche Scientifique - Belgique) : 3 expertises ; ANR : 6 expertises ; ANRT : 3 expertises ; Ministère de l'Europe et des Affaires étrangères : 1 expertise ; European Science Foundation : 3 expertises ; Directoire SHS UGA : 1 expertise ; Alliance Sorbonne Université : 1 expertise ; Région Nouvelle Aquitaine : 1 expertise.

Enfin, les membres permanents d'Elico sont très impliqués dans les jurys de thèse et d'HDR et très régulièrement sollicités pour y siéger comme en témoigne l'Annexe_3. 82 membres ont siégé dans des jurys de thèse et 19 ont participé à l'expertise ou à des jurys d'HDR. Cette annexe montre également qu'ils ont été invités à siéger par 45 universités différentes et 7 disciplines différentes. Ces données mettent en évidence la forte reconnaissance académique des membres permanents d'Elico dans le champ universitaire, ainsi que leur implication active dans les dynamiques de recherche et d'évaluation scientifique.

Manifestations scientifiques organisées par l'unité

Pendant le contrat évalué, l'unité a été très investie dans l'organisation de manifestations scientifiques d'ampleur internationale, nationale ou locale. Lorsqu'un de ses membres est porteur, cela signifie qu'il a convaincu sa propre tutelle de la légitimité de l'événement et qu'il en a le soutien. Ces négociations ne sont pas à négliger pour les gros colloques internationaux comme ceux de l'IAMCR, du CES intégrés au portfolio. Que les établissements de rattachement aient accepté de les soutenir, symboliquement ou financièrement est une preuve de la notoriété de l'unité. Comme cela est mentionné dans la présentation du portfolio, une membre d'Elico a porté la première journée Méta science à la demande du ministère. De plus, Elico a co-organisé premièrement en 2024 la 30^e Conférence internationale des Européanistes, deux membres de l'unité étant responsables du comité d'organisation local et l'une des deux co-présidentes du comité de programme, avec la participation de plusieurs autres membres (EC et doctorants) ; deuxièmement, Elico a été également fortement impliquée dans le portage et l'organisation à Lyon en 2023 du colloque mondial de l'IAMCR, dont le comité d'organisation a été piloté par une membre d'Elico, avec la participation de 7 autres membres, dont deux doctorants. Cette conférence a réuni à Lyon 1200 participants issus de 86 nationalités différentes. Ces trois événements sont emblématiques de l'investissement de l'unité et de sa contribution au rayonnement du site universitaire lyonnais.

L'unité a également co-organisé plusieurs autres manifestations scientifiques qui témoignent de son engagement, de son expertise et de sa notoriété. En 2023, elle a organisé le 13^e colloque international ISKO

France, le comité d'organisation étant essentiellement composé de membres d'Elico, dont 3 fortement impliqués en tant que co-présidents. En 2022 et 2021, elle a porté l'organisation à Lyon des deux premières éditions du colloque international CMCL (Culture mondialisée et réalité des pratiques communicationnelles locales). Ce colloque, centré d'abord sur les problématiques de l'Afrique subsaharienne francophone, a étendu ensuite la focale à l'ensemble du continent africain, en favorisant la participation d'EC d'Afrique et d'Europe travaillant sur ces thématiques. Les comités d'organisation et scientifique ont été présidés par des membres de l'unité, avec la mobilisation d'une dizaine de ses membres. En 2021, Elico a organisé le colloque "La fabrique de la bande dessinée", un EC étant fortement impliqué en tant que président des comités scientifique et d'organisation. En 2020, l'unité a co-organisé la 7^e édition de la Global Fashion Conference, "Fashion Legacy : Past, Present and Future", deux titulaires d'Elico étant membres du comité scientifique et co-organisatrices de la manifestation, en partenariat avec un membre de l'unité de recherche Lahra (U LYON 2) et une chercheuse de l'Université de Lusiada (Portugal).

L'unité a porté également des journées d'études scientifiques ou diverses rencontres internationales ouvertes aux acteurs professionnels et sociaux. Elico a co-organisé en 2023 en partenariat avec le réseau Résiproc, une journée consacrée aux professionnels de la communication face aux écosystèmes des données ; en 2022, une journée scientifique internationale a été consacrée à la médiatisation de la campagne de vaccination COVID-19 ; l'unité participe également régulièrement à l'organisation des Rencontres Jacques Cartier, 3 membres du laboratoire étant co-organisateurs des éditions 2019, 2020 et 2023.

Ces diverses activités témoignent d'une forte mobilisation collective des membres de l'unité puisque 21 membres et 9 doctorants ont participé à l'organisation de ces manifestations. À signaler aussi la forte implication des membres d'Elico dans les comités scientifiques de manifestations récurrentes et structurantes pour la discipline (congrès de la SFSIC, colloques ISKO, CIDE, Résiproc, etc.) ou pluridisciplinaires (EIAH). Par ailleurs, l'unité organise également un séminaire interne régulier, ainsi que des séminaires thématiques (Journalismes en tension, IA, etc.) qui prennent généralement la forme de demi-journées de présentations et d'échanges, avec la participation régulière d'invités externes. Au total, plus de cinquante séances ont été organisées depuis 2019.

Politique d'invitation des personnalités scientifiques de l'unité

Elico développe depuis longtemps une politique dynamique d'invitation de personnalités scientifiques dont les enjeux sont multiples : consolider et élargir les réseaux de collaboration scientifiques, s'inscrire dans des projets ou des réseaux de recherche, contribuer à la circulation des connaissances et élargir les champs du savoir et la réflexion disciplinaire sur les SIC, favoriser le rayonnement de l'unité dans son écosystème disciplinaire ou institutionnel.

Pour mener à bien cette politique, l'unité adhère à des programmes d'échanges spécifiques, aux dimensions parfois solidaires et éthiques, tel que le programme Pause (Programme National d'Accueil en Urgence des Scientifiques et des Artistes en Exil) et lance régulièrement des invitations ciblées auprès de collègues dont les expertises font écho aux thématiques d'Elico ou dont les activités de recherche sont déjà en lien avec des projets existants. Ces invitations s'arriment également aux initiatives d'accueil d'invités dans le cadre des formations adossées à l'unité où dans lesquelles les membres permanents d'Elico sont fortement investis et qui bénéficient de professeurs invités.

Lors de la période évaluée, l'unité a ainsi accueilli 24 chercheurs en provenance d'universités étrangères : par exemple une chercheuse de l'Université fédérale de Bahia au Brésil (07/23 - 04/24), un PR de l'Université Jiaxing en Chine (08/24 - 07/25), un autre du Middlebury College Vermont aux États-Unis (09/21-06/22), deux chercheurs ukrainiens dans le cadre du programme Pause (P1 01/23- 12/24 ; P2 01/24 - 12/25), et comme dit supra, une collègue turque dans le cadre du Collegium. Ces collègues ont été accueillis pendant plusieurs mois pour approfondir leurs recherches, s'inscrire dans des projets actuels ou partager leurs connaissances par le biais de séances des séminaires thématiques ou mensuels, pensés pour faire participer des personnes extérieures à l'unité et ainsi favoriser une ouverture dans les approches SIC.

Des personnalités scientifiques étrangères ou françaises sont également invitées dans le cadre de conférences ou journées d'études internationales organisées par l'unité. Elico a ainsi accueilli un professeur émérite de l'Université de Copenhague (lors du 13^{ème} colloque international ISKO-France en 2023), une professeure de l'Université de Bologne et un MCF de l'Université de Bucarest (journée d'études "Communication, médiatisation et réception de la campagne de vaccination COVID-19 en 2022).

Enfin, de nombreuses invitations sont réalisées en relation avec les séminaires réguliers de l'unité (voir Annexe_4). Tout particulièrement, le séminaire mensuel de l'unité, institué en 2015 propose 6 à 8 séances annuelles. Elles

sont toujours portées par un ou des membres permanents de l'unité qui, très généralement, invitent leurs partenaires de recherche à venir présenter leurs travaux communs. Elico prend en charge financièrement ces invités. Ainsi, le séminaire mensuel a-t-il permis d'accueillir et d'écouter 43 chercheurs d'autres universités françaises parmi lesquels 24 chercheurs d'autres pays pendant le contrat écoulé (voir Annexe_4).

Certains invités ont été accueillis dans l'unité pendant plusieurs semaines pour approfondir leurs recherches, s'inscrire dans des projets actuels ou partager leurs connaissances par le biais de séminaires thématiques mensuels pensés pour faire participer des personnes extérieures au laboratoire et favoriser ainsi une ouverture dans les approches disciplinaires des SIC. Ils sont aussi parfois intervenus lors de cours magistraux thématiques à destination des formations de Master 1 et 2, par exemple lors des "conférences internationales" données chaque année à l'Institut de la communication de U LYON 2. Les séminaires mensuels ont également été l'occasion d'inviter plus d'une cinquantaine de chercheurs de divers horizons dans un objectif de partage et de mise en regard des travaux de l'unité. (Détail des séances et des invités dans l'Annexe_4).

Ces diverses initiatives d'accueil témoignent de la visibilité de l'unité et de sa capacité à tisser de manière constante des liens en national et à l'international. Elles illustrent aussi la forte articulation de cette politique aux autres activités courantes de l'unité (séminaires, colloques, projets de recherche) et aux formations adossées, de nature à favoriser l'intégration des apports de ces échanges dans la recherche et l'enseignement.

Référence 4. La production scientifique de l'unité respecte les principes de l'intégrité scientifique, de l'éthique et de la science ouverte. Elle est conforme aux directives applicables dans ce domaine.

L'intégrité scientifique représente un point d'attention important et nécessaire de l'unité dans ses pratiques comme dans ses objectifs ; ce point était déjà présent lors des deux précédents contrats ; il se concrétise notamment par la continuation de la politique de dépôt sur HAL des travaux de ses membres (collection Elico et référent HAL en interne) et sa systématisation ; par la restitution en public et lors de séances de conseils centraux des tutelles de certains projets de recherche (CR IEP LYON, CR U LYON 2) ; par la sensibilisation de ses membres aux outils anti-plagiat (Compilatio) et à l'utilisation de l'IA (réflexion bien souvent entamée au niveau des formations) ; par la sensibilisation notamment des doctorants vis-à-vis des lieux de publication et des revues prédatrices (plusieurs membres ressources et 1 membre chargée de mission science ouverte à UCBL).

La politique d'intégrité scientifique de l'unité se conjugue également en relation avec les différentes chartes des tutelles ; 1 membre de U LYON 2 représente d'ailleurs les SIC au sein d'un conseil d'intégrité scientifique d'un des établissements. Par ailleurs, la rédaction d'une charte des thèses (Annexe_5) adoptée par le collège doctoral lors du précédent contrat, constitue un document d'appui à l'intégrité scientifique auprès des doctorants et des encadrants de l'unité. En parallèle, un soutien spécifique est apporté par le MSH-LSE, en lien avec le DPO de l'établissement de référence pour accompagner les doctorants dans leurs enquêtes de terrain au regard de la loi de 2015 et du RGPD ; elle propose aussi des formations dans le cadre du dispositif national Semaine Data-SHS issu de Progedo.

Mise en œuvre de la stratégie des tutelles par l'unité en matière d'intégrité scientifique et de science ouverte.

UCBL est particulièrement avancée dans sa stratégie et sert pour l'instant de référence à l'unité, même si sa tutelle principale a également proposé une réflexion sur l'intégrité scientifique. La stratégie de UCBL met en avant 4 critères primordiaux pour garantir l'intégrité scientifique, ici recopiés de sa feuille de route : "**fiabilité** : garantir la qualité de la recherche à travers la conception, la méthodologie, l'analyse et l'utilisation des ressources ; **honnêteté** : élaborer, entreprendre, évaluer, déclarer et faire connaître la recherche de manière transparente, juste, complète et objective ; **respect** : envers les collègues, les participants à la recherche, la société, l'héritage culturel et l'environnement et **responsabilité** : assumée, d'une part, pour les activités de recherche, de l'idée de base à la publication, leur gestion et leur organisation et, d'autre part, pour la formation, la supervision et le mentorat".

En cas de doute ou de litige sur l'intégrité scientifique, les membres d'Elico font appel soit au référent intégrité scientifique (RIS) de leur établissement de rattachement ou à celui de U LYON 2 si leur établissement n'en a pas encore désigné.

En matière de science ouverte, U LYON 2 s'est dotée d'[une feuille de route](#) en octobre 2022 qui propose 6 axes stratégiques servant, pour certains, de référence à l'unité : 1/Accroître la visibilité de la production scientifique des enseignantes et enseignants-chercheurs, de chercheuses et chercheurs ; 2/Ouvrir et partager les données de la recherche produites dans les unités de recherche ; 3/Soutenir l'édition scientifique en accès ouvert ; 4/Informer et former la communauté Lumière Lyon 2 à la science ouverte ; 5/Inscrire la science ouverte au cœur de la démarche Sciences et société ; 6/ Engager l'établissement dans une réflexion sur l'évolution de

l'évaluation de la recherche. L'unité a fait porter ses efforts sur les axes 1 (mise à jour permanente du site web de l'unité, encourager les membres de l'unité à avoir leurs identifiants chercheurs et à les tenir à jour, organisation de journées d'études et de séminaires) ; 2 (recours aux ressources de la MSH-LSE et des plateformes nationales, formation) ; 3 (financement d'ouvrages dans la collection de l'unité, en open access, accompagnement au dépôt HAL).

Enfin, la MSH-LSE est une ressource importante pour le DMP-OPIDoR, porté par l'Inist, (un des livrables obligatoires pour les projets ANR) et aide nos porteurs de projets ANR à produire le plan de données et à travailler avec les DPO, en anticipant le stockage et la diffusion des données. Même s'il n'est pas encore utilisé pour les thèses, il est de plus en plus recommandé et en 2024 un doctorant Elico a utilisé ces services.

Politique partagée par les membres de l'unité en matière de science ouverte

La production scientifique de l'unité résulte des activités de recherche des chercheuses et chercheurs, qu'elles soient financées par les budgets récurrents des établissements, ou bien par des financements obtenus en réponse à des appels à projets nationaux ou internationaux (ANR, Région, Europe, programmes spécifiques...). Ces activités prennent en compte un ensemble de principes permettant de garantir que les activités de recherches, la production des données et de leurs résultats et leur diffusion soient conformes à l'intégrité et à l'éthique des sciences. Onze principes sont présents dans nos pratiques professionnelles à ce jour :

1_Validation par les pairs : la production scientifique de l'unité est publiée dans des revues à comité de lecture, garantissant aux résultats de la recherche d'être examinés et consolidés par l'apport des experts évaluateurs. 149 articles sur 187 ont été sélectionnés sur le principe du double-aveugle. C'est ce qui lui permet d'avoir le statut d'une information scientifique certifiée et validée.

2_Reproductibilité des méthodes : les méthodes employées dans les recherches menées par les membres de l'unité, fournissent en toute transparence les précisions nécessaires à la mise en œuvre des protocoles et travail méthodologique et des conditions de son déploiement, donnant la possibilité de leur réplication. Au-delà de la transparence de la recherche et de la rigueur des travaux présentés dans les publications, cet enjeu scientifique important participe à la déontologie scientifique. Il est par ailleurs discuté régulièrement dans des séances de séminaires ouvertes.

3_Plagiat : les membres de l'unité sont formés et informés des questions relatives au plagiat et des chartes produites par leur établissement de rattachement. Ils contribuent à diffuser cette connaissance et ses risques auprès de leurs étudiants et de leurs doctorants, pour les accompagner dans l'acquisition d'une culture de l'éthique et de la déontologie. Les membres de l'unité informent le conseil d'unité de même et recourent aux directions juridiques de leurs établissements, dans le cas où ils seraient victimes de plagiat ou l'ED Epic dans les cas de constats de la part de leurs doctorants.

4_Conflits d'intérêt : lorsque le cas de conflits d'intérêts se présente, sous ses différentes formes (financements, recherches partenariales, co-autorat...), les recherches de l'unité déclarent tout éventuel conflit d'intérêt.

5_Objectivité et impartialité : cette question est au cœur des discussions scientifiques de l'unité, à l'occasion des séminaires mensuels ou thématiques, et lors des manifestations scientifiques des jeunes chercheurs d'Elico. Cette « fabrique » de l'impartialité et de l'objectivité est régulièrement articulée à celle des méthodes mentionnées plus haut.

6_Ouverture des publications : outre le fait que l'unité dépose ses publications dans l'archive nationale HAL, elle publie également ses travaux dans des revues ouvertes du modèle Diamant (ex. Les Enjeux de l'Information et de la Communication, Nature Science Société...) qui assurent un accès et une diffusion sans entraves à la publication scientifique. Cette démarche qui est à présent devenue naturelle dans les pratiques des chercheurs contribue au score du baromètre national de la Science Ouverte.

7_Identifiants standards : outre le fait que les publications de l'unité disposent d'un DOI, presque tous ses membres, en tant qu'auteurs, ont également des identifiants standards (ORCID, IdHAL) assurant les principes d'ouverture et d'interopérabilité et l'unité les accompagne pour les créer si nécessaire, de plus, généralement les personnels des bibliothèques universitaires des établissements de rattachement viennent en soutien.

8_Intégrité de la production des données : les protocoles méthodologiques destinés à collecter des données veillent à respecter les principes fondamentaux de l'intégrité scientifique, permettant d'assurer l'anonymat des personnes enquêtées par des codages et de respecter le principe de la confidentialité des identités et des propos associés. La MSH-LSE est une ressource précieuse pour être informé et accompagné dans ces

protocoles, un webinaire a été organisé sur ces questions par l'unité en complément de sessions de formation proposées par la MSH-LSE.

9_Ouverture des données : grâce au partage de compétences ou à des formations dédiées (Urfist de Lyon, SCD, MSH-LSE, ...) les membres de l'unité développent des connaissances et des compétences autour des questions de gestion et d'ouverture des données, qu'ils déposent également sur des plateformes dédiées (ex. Zenodo, FigShare) lorsque ces données peuvent être ouvertes, et donc selon le principe « Aussi ouvert que possible, et aussi fermé que nécessaire ». Dans le cas des projets financés, les Plans de Gestion de Données produits avec DMP Opidor ou bien Argos (ex. CHIST ERA) et déposés sur des plateformes ouvertes dédiées (ex. Zenodo).

10_Usage des outils et logiciels ouverts : dans son engagement à une pratique ouverte de la recherche, l'Unité encourage ses membres pour l'usage d'outils et de logiciels ouverts. Cette question, en lien avec le point précédent, vient en soutien de l'ouverture des données lorsque celles-ci peuvent être partagées.

11_Ouverture des séminaires : les séminaires, ateliers, et événements scientifiques de l'unité ne sont pas réservés à ses seuls membres et sont donc ouverts à d'autres publics. Le site web de l'unité permet de publiciser leur programme et fournit les informations relatives aux contenus proposés.

Dispositions mises en place par l'unité pour que sa production scientifique soit le résultat de recherches respectant la personne humaine, la vie animale.

L'unité n'a pas nécessité à se doter de son propre comité d'éthique de la recherche, car les membres de l'unité peuvent directement s'adresser au Comité d'éthique de la recherche (CER) de l'UDL qui a pour mission de rendre des avis indépendants sur les projets de recherche non interventionnelle impliquant l'humain, excluant ceux relevant de la loi "Jardé". Le CER de l'UDL se réunit une fois par mois et accompagne les porteurs de projet en cas d'avis négatif pour un meilleur respect des règles éthiques. Dans le cas de recherches impliquant la personne humaine, comme dans le cadre du contrat APA par exemple, c'est un des 4 comités de protection des personnes (CPP) de la région Sud-Est qui doit être sollicité. Dans tous les cas, le responsable déontologie de la recherche de l'établissement de rattachement peut faire le relai avec le comité *ad hoc* et la direction de l'unité est à l'écoute des porteurs de projet concernés.

L'unité définit sa politique en matière de science ouverte

La politique Science Ouverte de l'unité repose sur la politique nationale pour la Science Ouverte ([PNSO 1](#) et [PNSO 2](#)). Elle repose sur un principe d'ouverture le plus large possible du cycle de la recherche, depuis la formalisation des hypothèses, à la collecte des données, et jusqu'au partage des jeux de données et à la publication des résultats. La politique de l'Unité s'organise autour de 4 piliers :

1_Renforcer la bibliodiversité des publications et leur dépôt dans HAL. Les membres de l'Unité sont accompagnés et encouragés à publier dans des modèles ouverts (ex. revues Diamant), à diversifier leur production scientifique selon le principe de Bibliodiversité (Appel de Jussieu) et à généraliser le dépôt de leur production en respectant la Loi pour la République Numérique. Dans les quelques cas de frais de publication de l'Unité, les revues concernées (Revue *Plos ONE*) ne sont pas hybrides. L'Unité encourage le maintien de pratiques éditoriales propres à la discipline (ouvrages, chapitres d'ouvrages) et favorise dans le même temps l'innovation éditoriale (ex. *Supplementary materials*). L'accompagnement au dépôt dans HAL est régulièrement proposé, y compris pour les personnes nouvellement recrutées.

2_Partager et ouvrir les données. Ce pilier s'attache à appliquer les principes de l'ouverture et du partage des données, tels qu'ils peuvent être appliqués au domaine des SHS, et plus particulièrement aux SIC. La collecte des données respectant les principes de déontologie et RGPD, leur gestion selon les principes FAIR sont généralisés. Les outils ouverts et les infrastructures nationales sont privilégiés, et les membres de l'unité sont accompagnés dans ce sens. Leur ouverture est soumise, et souvent discutée en séminaires recherche, au principe « Aussi ouvert que possible, aussi fermé que nécessaire ». Le choix des entrepôts thématiques se fait selon les contraintes des projets financés (JuDDGES, InSciM, Theoscit) ou bien ont recours à l'[entrepôt national RechercheDataGouv](#).

3_Encourager l'usage des logiciels ouverts et des infrastructures nationales. Tous les membres de l'unité, y compris les doctorants, sont accompagnés (enseignement dans les masters adossés à l'unité concernés, formations spécifiques MSH-LSE, Urfist) et encouragés à utiliser les outils et logiciels ouverts (Zotero, Latex, R, ...). Dans le même objectif, le recours aux infrastructures nationales (HAL, HumaNum) et aux plateformes ouvertes (ex. Zenodo) est valorisé et privilégié.

4_Informer, former, acculturer. L'unité partage de l'information autour des bonnes pratiques d'ouverture et de ses outils, l'appropriation de ses standards (ex. identifiants uniques) mais elle est également engagée dans la formation à ces principes et à ces outils. Les différentes actions entreprises dans ce sens (enseignements, formations, séminaires, discussions en conseil, ateliers, ...) sont dévolues au développement à la fois de compétences, mais aussi d'une culture de l'ouverture, au service d'une meilleure accessibilité et transparence de la recherche de l'unité de la recherche.

Le graphique 3 présente l'implication progressive et accompagnée des membres de l'unité dans les publications green et diamant de la discipline.

Graphique 3 : Répartition annuelle des publications green, diamant et autres.

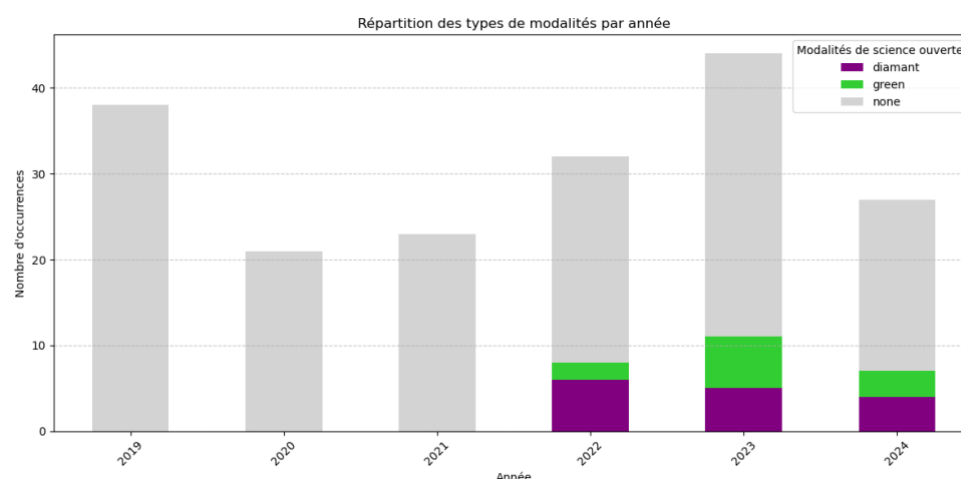

Domaine 3. Inscription des activités de recherche dans la société

Référence 1. L'unité se distingue par la qualité de ses interactions avec le monde culturel, économique et social

Partenariats de l'unité avec les acteurs du monde culturel, économique et social

Au cours du contrat l'unité a établi 18 partenariats conventionnés pour des projets de recherche financés et ce de manière régulière de 2019 à 2024. La typologie de partenaires est relativement diversifiée : la part principale des partenaires regroupe les collectivités territoriales (9) et plusieurs institutions publiques, avec un rayonnement local en premier lieu (Hôpitaux civils de Lyon, Drac, Région AuRA et Ville de Villeurbanne, Cifre avec la Ville de Saint-Etienne) mais également extra-régional (Région Nouvelle-Aquitaine) en raison des collaborations scientifiques avec l'Université de Bordeaux de plusieurs membres d'Elico. D'autres acteurs publics ou associatifs ont également établi des partenariats avec l'unité (INJEP et le Défenseur des droits ; École Nationale des Sapeurs-Pompiers, l'Institut Lyfe) à travers des projets de recherche et 5 contrats Cifre. Les partenariats avec les acteurs économiques sont moindres du point de vue quantitatif, mais ont donné lieu à des projets structurants sur des sujets d'expertise de l'unité comme le projet HEDA avec Renault Group (chaire Data et Services pour une Ville durable du LabEx IMU), ou des projets sur les pratiques informationnelles développés avec des acteurs du domaine de l'économie sociale et solidaire comme Be My Media ou le Groupe Vvv Mutualité de Bourgogne. D'autres partenariats ont été également noués dans le cadre de programmes financés, comme avec la Fing (SmartExp), le Club de la Presse de Lyon (Local Journalism and Municipal Communication under Digital Transformation et RadiAura), le Centre de Culture Scientifique, Technique & Industrielle Cap Sciences Bordeaux et TactiLab (FabLabMore) par exemple.

L'unité indique comment elle se saisit de sujets à valeur scientifique, technologique, sociale et culturelle, en cohérence avec sa politique de recherche.

L'unité est sollicitée pour apporter son expertise, en lien avec sa thématique 1 « Médias : identités, espace public, information, journalisme », sur les médias locaux (RADl-Aura), les enjeux de l'éducation aux médias et de la médiation numérique ont été traités dans le cadre de plusieurs projets dont un contrat Cifre portant sur la politique d'inclusion numérique de la ville de Saint Etienne, un projet REEMi, un projet portant sur les pratiques informationnelles des adolescents et leur sensibilisation à la protection de leurs données personnelles (Adoprivacy) et ANR BI4People, un projet OPINE portant sur les pratiques informationnelles numériques des étudiants.

Les enjeux de santé, thématique structurante du site universitaire et du PIA ExcellenceS sous toutes ses formes Shape-Med@Lyon, constituent un deuxième volet des thématiques présentes dans les réponses à des sollicitations d'acteurs non-académiques par l'unité en corrélation avec un des objets définis dans le projet scientifique de l'équipe (Santé) : les enjeux communicationnels d'une politique de santé OneHealth, les projets APA, OBIMPACOV (conséquences de la distanciation sociale sur la prise en charge de l'obésité), ou les sujets de la santé connectée comme dans le projet portant sur la E-santé en EhPad ou dans l'ANR AdApps consacré aux applications de sport et d'activité physique.

Un troisième ensemble important de projets partenariaux s'inscrit dans la thématique 2 de l'unité, « Culture » : Elico a fait la preuve au cours du contrat de sa capacité à répondre aux questions et préoccupations des acteurs culturels : plusieurs contrats Cifre, un projet européen Shakin, la collaboration autour d'un observatoire des publics du TNP à Villeurbanne, la réalisation d'une enquête de publics pour la Ville de Villeurbanne ou encore le projet de recherche participative Cov Culture réalisé en Nouvelle-Aquitaine. De même, les professionnels des industries culturelles et créatives constituent des interlocuteurs privilégiés sur le territoire métropolitain comme dans le cas du projet Paradicc (en partenariat avec le Pôle Pixel), Dans une moindre mesure, un projet de recherche-participative portant les enjeux patrimoniaux a été développé et soutenu par la Boutique des sciences avec une commune rurale (Ranchal, Département du Rhône).

Un quatrième axe de collaboration avec des acteurs non académiques concerne les enjeux des données urbaines faisant partie de la thématique 3 de l'unité « Science et société : production, circulation, légitimation des savoirs ». Celui-ci a été investi à travers la collaboration développée avec Renault Group pour le projet HEDA s'inscrivant dans la Chaire Data services pour une ville durable au sein du LabEx IMU : le projet HEDA piloté par Elico, il avait pour objectif de capitaliser à partir des différents projets de recherche et innovation réalisés dans le cadre de la Chaire DSVD pour produire des outils méthodologiques permettant d'analyser les écosystèmes qui se développent autour des data-services et de lever les freins à leur concrétisation.

L'ampleur de l'activité de l'unité avec le monde non-académique des chiffres (au total ; les secteurs touchés)

Les membres d'Elico nourrissent naturellement leurs enseignements et les interactions avec le monde professionnel lors des suivis de stage et d'alternance et lors des comités de perfectionnement. Même si ces échanges ne permettent pas encore de création d'emploi, ils irriguent la réflexion sur les compétences métier des partenaires socio-économiques par des apports en matière d'innovation sociale

L'implication des membres de l'unité à des comités d'organisation d'événements professionnels est conséquente : ils sont régulièrement invités à intervenir dans des congrès professionnels lors de tables-rondes ou de conférences. Plusieurs membres de l'unité sont impliqués dans le comité d'organisation des Assises internationales du journalisme de Tours et participent au jury professionnel qui s'y tient, ou encore y présentent des conférences ou animent des ateliers à destination des professionnels des médias et du journalisme. Si la thématique 1 de l'unité est bien représentée dans la collaboration avec des professionnels, celles sur la culture et l'éducation aux médias le sont aussi. Au cours du contrat évalué, plusieurs membres de l'unité ont aussi été impliqués dans des comités scientifiques de projet professionnels (Bibliothèque numérique ENSSIB, Politique documentaire ENSSIB, Atelier de la donnée Datalyste, événement Biennale du numérique), une PR a participé aux Copil réunissant le LabEx IMU et Renault Group de 2019 à 2024. Enfin des collaborations interprofessionnelles pour la création d'outils peuvent être citées. Citons le kit pédagogique d'éducation aux médias créé en 2023 lors d'ateliers collaboratifs entre des journalistes, des bibliothécaires, des chercheurs de l'unité de l'EBAD et de l'UQAM.

Les liens forts avec les partenaires non-académiques autour de sujets sociétaux se nouent également au niveau doctoral. Au cours du contrat, l'unité de recherche a accueilli un nombre croissant de contrats Cifre (5) au regard du précédent contrat (3). Deux recherches doctorales ont pu être financées dans le cadre de la politique de soutien à la recherche de la Région AuRA dans le cadre de l'ARC5 (dispositif de financement clos). Une thèse est financée par un centre de recherche privé (Institut Lyfe) ; une autre est hébergée au sein du Centre de recherche de l'ENSOSP (École nationale supérieure des officiers sapeurs-pompiers). Ces

collaborations avec un centre de recherche privé et un institut de formation national dépendant du ministère de l'Intérieur ont nécessité une prise en compte et une articulation entre les collectifs de recherche auxquels les jeunes chercheurs sont rattachés pour concilier des conceptions de la recherche différentes (recherche et développement, recherche fondamentale, etc.).

Du fait de ces nombreux partenariats et des collaborations avec les acteurs non-académiques liés à la recherche et formation dans les établissements tutelles de l'unité, celle-ci est reconnue par les secteurs professionnels en connexion avec les domaines de spécialité de l'établissement tutelle/formations (ENSSIB et professionnels des bibliothèques et professeurs documentalistes ; communication publique et associative ; communication des organisations ; professionnels de la culture et artistes ; élus).

L'implication de l'unité dans la formation continue

Pour la formation des publics académiques, le conventionnement de la formation continue est réalisé à l'échelle des différents établissements tutelles et des composantes d'enseignements. Cependant, de manière significative, les membres de l'unité contribuent à l'ingénierie pédagogique pour créer des contenus de formation de pointe, faisant dialoguer savoirs académiques et analyse de la pratique, en réponse aux sollicitations de secteurs professionnels ciblés et/ou pour accueillir des adultes en reprise d'étude. Les enseignants-chercheurs d'Elco sont impliqués à différents niveaux dans des projets de formation tout au long de la vie à destination de ces secteurs professionnels : enseignements, création de formations sur mesure ou diplômante (DU, DE), responsabilité de diplômes et accompagnement de la VAE (voir Annexe_6).

Pour la formation des publics des non-académiques, les actions de formation continue des membres de l'unité, ponctuelles ou récurrentes, couvrent un territoire local et national, concernent des secteurs variés pour des publics visés divers, portent sur des enjeux de société forts. Elles sont détaillées dans l'Annexe_6.

Couvrant l'ensemble de la période de l'évaluation, et de durées diverses (de modules de 2h à des modules de 18h), et pour un volume global de 61 heures, ces actions sont conduites majoritairement sur le territoire local de la Région AuRA mais aussi sur le territoire national (Nantes Métropole / Normandie/ Bourgogne Franche Comté). Les structures bénéficiaires appartiennent à des secteurs variés : la recherche (CNRS, LyMic), la culture (domaine de la presse avec Media Normandie, domaine de la création avec ONDA, domaine du théâtre avec le G20), l'éducation (Inspection générale, DAAC), l'armée (CIAE), et l'exercice de mandats politiques (CEDIS). Les personnels concernés par ces actions de formation continue sont principalement des cadres A exerçant dans des institutions comme la préfecture, la police, la justice, et l'éducation nationale ; mais aussi d'institutions culturelles comme les directeurs de théâtres ; et enfin d'élus locaux. Souvent ces formations sont des formations de formateurs (Média Normandie, DAAC, PRISME). 8 titulaires de 5 établissements différents se sont investis dans la formation continue pendant le contrat évalué.

Les thématiques de ces actions de formation portent notamment sur des enjeux de société forts comme la communication politique et la légitimité de l'action publique locale (CEDIS et DREAL), l'évolution des pratiques culturelles des jeunes et l'impact de la crise sanitaire (ONDA, G20), l'innovation pédagogique comme l'éducation aux médias et à l'information (CIAE) ou la reconfiguration des espaces d'apprentissages (IGE, Rectorat de Lyon, Association professionnelle) l'innovation de services liés à la recherche (LyMic). Il peut aussi s'agir de mise à jour de connaissances sur un objet pour un public de professionnels (DAAC). Ces formations témoignent de la confiance accordée par ces partenaires, très différents, et de leur intérêt pour nos travaux, positionnements et compétences.

Référence 2. L'unité développe des produits et des services à destination du monde culturel, économique et social.

La politique de valorisation de l'unité et ses résultats en matière de développement de produits à destination du monde économique

Forte de son empan inclusif des sciences de l'information à celles de la communication, l'unité est très active dans la définition de normes, via les membres travaillant les dimensions linguistiques (lexicale et sémantique), distributionnelles (positionnelle et temporelle), organisationnelles (graphes) des ressources académiques, et pour certains tout particulièrement les citations et leurs contextes. Ainsi, l'unité participe-t-elle, via un de ses MCF, au groupe de travail AFNOR/X03A qui est centré sur la terminologie et les autres ressources langagières. Elle intervient dans le domaine de la performance organisationnelle durable et se concentre sur les principes, les méthodes et les applications de la terminologie et des ressources de contenu dans un contexte de communication multilingue et de diversité culturelle. Le groupe de travail AFNOR/X03A couvre l'industrie de la langue, les développeurs et les prestataires de services dans le domaine de l'ingénierie logicielle et de la gestion de contenu linguistique, ainsi que l'éducation. Ses travaux portent sur l'harmonisation des concepts,

l'élaboration de politiques linguistiques et la normalisation de la terminologie. Il contribue également à la structuration des ressources linguistiques, y compris les lexiques, les dictionnaires, les signes et symboles, les codes et les formules, et établit des références pour les pratiques terminologiques dans les domaines éducatif, professionnel et commercial. Plus particulièrement, l'unité est intervenue pour l'élaboration de la norme NF ISO 24495-1 Langage clair et simple - Partie 1 : principes directeurs et lignes directrices. L'unité est membre, via un de ses MCF, de l'ISO/TC 37/SC 2/WG 9 "Presentation/representation of entries in dictionaries, revision" et un de ses membres travaille à l'élaboration de la norme ISO/CD 1951 : 2025 qui définit des règles pour la présentation lexicographique, adaptées à l'ère numérique. Elle remplace l'édition précédente (ISO 1951 : 2007) avec un champ élargi, c'est-à-dire une révision du contenu et une meilleure structuration des entrées de dictionnaire via le *Lexical Markup Framework* (LMF) et le *Text Encoding Initiative* (TEI). Elle vise à assurer l'interopérabilité et la structuration des données lexicographiques face à l'évolution technologique.

Par ailleurs, dans le cadre de la recherche appliquée REEMI (Renforcer l'Employabilité par l'Éducation aux Médias et à l'Information) réalisée en partenariat avec la start-up Be My Media (Groupe Voltaire), des membres de l'unité ont contribué au design d'un dispositif d'accès à l'information d'actualité comprenant une application web et mobile. Les recherches effectuées sur les pratiques informationnelles des publics en réinsertion professionnelle, les attentes et les représentations des employeurs, ainsi que l'élaboration du référentiel de compétences ont permis d'orienter la conception et le design d'un dispositif actuellement utilisé par plus de 30.000 personnes (<https://www.be-my-media.com/>).

Durant la période concernée par l'évaluation, l'unité n'a pas été à l'origine de la création d'une entreprise. L'unité peut s'appuyer sur le Pôle Universitaire d'Innovation (PUI) de Lyon Saint-Étienne qui communique et accompagne les chercheurs à l'innovation, certains membres ont contribué au dispositif Impulse.

Par ailleurs, est à signaler la mise à disposition de ressources qui sont valorisées dans des produits ou des services vendus par des entreprises. Le projet HEDA, financé par le LabEx IMU et Renault Group entre 2021 et 2024 est un bon exemple. Il avait pour vocation de capitaliser l'expérience issue de projets de recherche et d'innovation pour produire des outils méthodologiques permettant d'analyser les écosystèmes qui se développent autour des data-services en lien avec la start-up lyonnaise Mob Energy. L'entreprise à mission Be My Media, a également pu bénéficier de l'expertise de chercheurs Elico pour développer des actions concrètes visant à encourager des pratiques éclairées de l'information tant auprès des lycéens et étudiants qu'auprès des salariés des entreprises.

Activités de diffusion des résultats de l'unité auprès des acteurs du monde social, économique, culturel et politique.

L'unité est particulièrement active en matière de diffusion de ces résultats de recherche dans les milieux professionnels, que ce soit dans le monde de la culture, des médias ou du savoir. Des membres d'Elico contribuent à des événements organisés par la Délégation académique au Numérique pour l'Éducation de Lyon. Citons à ce titre la conférence "Les jeunes face à l'information" animée pour les formateurs de Be My Media et accessible en podcast ou les interventions lors de la Conférence au congrès annuel des bibliothèques HES-SO (Haute École spécialisée de Suisse Occidentale) et portant sur les modalités d'accompagnement de la culture informationnelle des étudiants.

D'autres conférences ont vocation à présenter les résultats de recherche auprès des décideurs, des élus et des professionnels. C'est notamment le cas du projet de recherche Adoprivacy qui porte sur la protection des données personnelles et dont certains résultats ont été présentés lors d'une manifestation professionnelle, NEC (Numérique en commun) en 2024 à Chambéry.

Cette dynamique de partage des savoirs et expertises de l'unité auprès des acteurs socio-économiques se traduit également dans des collaborations à l'international, notamment à l'échelle de la francophonie avec l'implication de chercheurs dans l'organisation et l'animation d'événements dans le cadre des entretiens Jacques Cartier à destination des acteurs et décideurs d'AuRA et du Québec et une collaboration avec l'OIF (Organisation Internationale de la Francophonie). Même si les partenariats donnant lieu à des prestations de service ne sont pas encore très développés pour le moment, les membres de l'unité s'impliquent aux côtés de partenaires non-académiques.

Plusieurs PR et MCF ont été ou sont membres de comités d'éditions professionnelles ou dirigent ces collections (Collection Ère Numérique-Elico Lab des Éditions des Archives contemporaines, Collection Papiers des Presses de l'ENSSIB) ; enfin d'autres membres ont participé à la coordination de numéros de revues professionnelles, (La Gazette des archives, Balisages, I2D).

L'unité contribue à des publications professionnelles : sur des blogs, comme les carnets de la recherche de la BNF, dans des ouvrages ou dans des revues professionnelles. L'implication dans le comité de pilotage de l'Observatoire photographique des paysages de la Vallée de la chimie avec le Conseil d'Architecture, d'Urbanisme et de l'Environnement du Rhône a donné lieu à un chapitre publié dans l'ouvrage Temps zéro qui donne la parole à huit experts pour décrypter, au travers des images, les enjeux du territoire. Dans le cadre de l'éducation aux médias, un entretien a été publié dans la revue professionnelle de l'Association des Professeurs documentalistes de l'Éducation Nationale (APDEN), en juin 2024. Une dernière modalité concerne les collaborations avec des professionnels pour coordonner des numéros de revue comme l'illustre le numéro de la Gazette des archives publié en novembre 2024 intitulé "Archive, commun et open data".

Référence 3. L'unité partage ses connaissances avec le grand public et intervient dans des débats de société.

Partage des connaissances de l'unité avec le grand public

L'unité inscrit ses actions dans la dynamique et l'écosystème d'acteurs de la culture scientifique du territoire Lyon Saint-Etienne et peut bénéficier des dispositifs institutionnels existants, des compétences des professionnels de la médiation (CCSTI Pop Sciences d'UDL-ComUE Université de Lyon, Pôle Images de la MSH-LSE, Direction Sciences et société et Boutique des sciences de l'U LYON 2). La labellisation SAPS portée pour le site par l'U LYON 2 depuis 2022 a contribué à développer et rendre plus lisible un environnement favorable à renforcer l'implication des membres de l'unité dans des actions de médiation scientifique et de recherche participative. Par exemple, un doctorant de l'unité a encadré un stage de M2 à la Boutique des Sciences de U LYON 2 de mars à septembre 2024 et une MCF de l'unité (UJM) participe à un programme de recherche participatif (Cov'Culture) et une doctorante a été membre du comité scientifique de la Boutique des Sciences en 2022-2023.

A mentionner aussi des ateliers grand public organisés dans le cadre du Festival Pop'Sciences au musée de Saint-Romain-en-Gal en juillet 2021. Il s'agissait de valoriser un outil de médiation scientifique cocréé par des membres Elico et la société Yunow. L'outil visait à faciliter l'appréhension du territoire par ses usagers à partir d'un processus de représentation photographique sur table tactile. Cette application avait été conçue suite à la constitution pour les territoires urbains en Rhône-Alpes (et plus spécifiquement la métropole du Grand Lyon) d'un fonds d'archives visuelles dans le projet identités numériques urbaines (IDENUM) mené de 2016 à 2019.

Les membres de l'unité sollicités pour leur expertise sur des sujets en lien avec l'actualité sont peu nombreux au regard du nombre d'interventions recensées. Ces interventions peuvent prendre la forme des tables rondes ou des cafés-débats organisés à destination du grand public au sein de l'université ou dans des lieux publics comme les mairies ou les bibliothèques, par exemple sur l'actualité chaude comme l'élection présidentielle 2022, l'invasion russe de l'Ukraine ou sur des thématiques en lien avec l'évolution des politiques publiques à l'instar de l'Open data ou la participation citoyenne. Par ailleurs, quand ils y sont invités, les membres de l'unité interviennent dans des médias locaux et nationaux. Ces interventions peuvent être inscrites dans un dispositif récurrent, comme une chronique régulière sur les enjeux énergétiques diffusée sur la radio anthropocène depuis décembre 2023 et animée par une doctorante dont les travaux de thèse portent sur les discours de la transition énergétique. Les membres de l'unité peuvent aussi être sollicités sur leurs thématiques de recherche en lien avec des événements locaux sur des formats plus longs, comme un entretien lors de la Fête des Lumières en décembre 2024 sur une radio à grande écoute nationale, RCF.

De même, les membres auteurs de l'unité ont assuré des présentations de leurs ouvrages dans un souci de diffusion et partage de leurs travaux, principalement lorsque les sujets résonnent avec des questions sociétales importantes. Cela a par exemple été le cas, pour l'ouvrage *Subaltern Knowledge in cultural practices: Fostering fairness, cooperation and care*, discuté lors d'un webinaire animé par un PR émérite de l'université de Bourgogne en 2023 ; de l'ouvrage *Food Information, Communication and Education. Eating Knowledge* présenté en 2023 lors d'une séance des "Midis de la recherche" de l'ENSSIB, ouverte à tous les personnels et [disponible sur Spotify](#).

Mais il est vrai que certains sujets, comme Mylène Farmer, au cœur de l'ouvrage *Sociologie de Mylène Farmer*, dont un membre Elico de l'UJM est l'auteure, ont donné lieu à des présentations médiatiques à la fois grand public et d'audience nationale, voire internationale, avec, par exemple un [Interview sur France Culture](#), le 28/09/2024 ; un autre au Journal Télévisé 20H de France 2, le 2/12/2024 ; un entretien [publié dans Libération](#) du 23/02/2024 ou encore une [recension dans Le Monde](#) du 28/01/2024, et bien d'autres, y compris à la radiotélévision suisse, [RTS](#). De même, la grossophobie, dont les travaux sont également le fruit d'un membre

Elico de l'UJM, a donné lieu à un atelier de pratique "La santé à l'épreuve de la grossophobie", au Théâtre de la Comédie de Saint-Etienne en partenariat avec le Centre Mutuel de l'Obésité de la Loire en juin 2023 et à une présentation dans le cadre du séminaire "Obésité, Santé, Société" du CHU de Bordeaux en avril 2023.

Partage des connaissances avec le public scolaire

En ce qui concerne les publics scolaires, durant deux années consécutives (2022 et 2023), la recherche-action-crédation nationale Adoprivacy financée par le Défenseur des droits a impliqué des publics jeunes de deux établissements d'enseignement secondaire de la Métropole de Lyon. Terrain 1 : Lycée professionnel Georges Lamarque, Rillieux La Pape, CAP menuiserie et Terrain 2 : Lycée général et technologique René Descartes, Saint Genis Laval, Seconde GT. Deux membres permanents d'Elico ont co-construit avec des enseignants de ces établissements des dispositifs d'accompagnement des jeunes à la protection de leur vie privée sur les plateformes socionumériques. Elles ont également effectué des focus groups avec les élèves durant ces deux années, ils ont observé la mise en place des microfictions en classe et ont contribué à la construction et à la restitution d'enquêtes-crédations par des jeunes. Ce projet a donné lieu en parallèle à une intervention auprès de professionnels.

C'est d'ailleurs une cible privilégiée des chercheurs Elico. Si les élèves sont peu concernés par les activités de diffusion des résultats de la recherche, ils le sont indirectement dans le cadre de celles conduites auprès de formateurs, notamment sur des problématiques liées à l'Éducation aux médias et à l'information (EMI). A titre d'exemple, notons une journée co-organisée sur l'EMI par l'Inspé de l'Académie de Lyon et l'ENSSIB consacrée au « Paysages et paysage informationnel » à destination de bibliothécaires et de professeurs documentalistes en juin 2024. Après une matinée consacrée à la fresque de l'information, atelier conçu comme un « serious game » (qui consiste à échanger sur ses pratiques d'information), il s'agissait d'apporter des éléments issus de recherche sur les pratiques d'information juvéniles et leur rapport à celle-ci via le concept de paysage informationnel. Un membre permanent d'Elico a également participé à un podcast réalisé par Be My Media en septembre 2024 sur « Les jeunes face à l'info : entre journalistes et influenceurs », réalisé pour des formateurs. Enfin, notons encore une intervention lors d'une journée de formation de formateurs intitulée « Formation autour des enjeux de l'EMI », enseignants et journalistes, organisée par l'École Publique de Journalisme de Tours (EPJT) en partenariat avec le CLEMI et la Drac du Val de Loire, sur la thématique suivante : « L'image et les réseaux sociaux numériques, principal accès à l'information », le 30 novembre 2023. Antérieurement, en 2020, un membre Elico a été invité pour intervenir dans le cadre de la rencontre académique "L'éducation aux médias et à l'information" organisée par la Délégation académique au Numérique pour l'Éducation de Lyon. Sans oublier, enfin, dans le cadre de la Fête de la science 2024, qu'une doctorante a animé un atelier avec des lycéens et lycéennes sur "La figure de la sorcière" et deux autres doctorants en ont fait de même sur la thématique "Mots et migrations" avec des élèves de CM2.

Ces exemples montrent comment l'expertise des chercheurs d'Elico est mobilisée sur cette thématique du partage des connaissances avec les publics scolaires et avec celle de l'EMI et du rapport des jeunes au numérique et ses enjeux, localement et au-delà, par des partenaires institutionnels et privés.

L'unité sollicite régulièrement les tutelles pour l'organisation de manifestations scientifiques, que ce soit sur le plan logistique (Direction de l'immobilier, service du planning), pour des aides financières ad-hoc (soutien à manifestation scientifique à l'IEP LYON, Appel à manifestation Scientifique à U LYON 2, Aide aux colloques à U LYON 3, etc.) ou encore pour les aspects communicationnels (cellule événement et service communication). Pour l'organisation de manifestations à destination du grand public, elle peut également compter sur l'aide et le soutien de dispositifs transverses à UDL-ComUE Université de Lyon - comme par exemple [la Boutique des sciences](#) qui permet de créer des passerelles entre le monde de la recherche, les étudiants, les acteurs de la société civile (associations, tiers lieux, etc.) dans l'objectif de promouvoir de la recherche participative.

Implication de l'unité dans la science participative ou collaborative.

Nombreux sont les membres d'Elico engagés dans la recherche participative ou collaborative, qui développent des méthodologies en co-construction avec des acteurs professionnels ou des acteurs issus de la société civile. Les acteurs co-chercheurs sont issus d'associations, de structures publiques ou privées, de médias. En effet, de nombreux projets de recherches financés sont des projets de recherche-action avec des partenaires institutionnels, comme par exemple avec la MSH Aquitaine pour le projet BULLes, avec 5 structures culturelles pour la recherche Cov'Culture ; avec l'École Nationale Supérieure d'Informatique d'Alger et Insa Lyon pour le FabLab de la Chaire Lisen, mais aussi avec des partenaires privés, comme par exemple Be My Media, Eductech pour REEMI ; Renault Group, MobEnergy et Lyon ParkAuto pour Heda.

Les champs de recherche couverts par ces projets sont nombreux : l'éducation aux médias (projet REEMI), les lieux de savoirs (BULles), les tiers-lieux (FablabMore, Lisen). Le premier projet est un projet de recherche-action financé par Pôle Emploi (désormais France Travail) et conduit en partenariat avec Be My Media qui développe une solution de formation à l'EMI. Ce projet a donné lieu à la co-construction d'une enquête quantitative et qualitative sur les pratiques informationnelles des publics dits en pauvreté informationnelle en reconversion professionnelle au sein de plusieurs organismes de formation (Greta, École de la Seconde Chance et WebForce3), ainsi que l'élaboration d'un référentiel de compétences centré sur la culture de la source déjà mentionné. Le deuxième projet sur les nouvelles médiations mises en place suite à la rénovation des bibliothèques universitaires des universités de Bordeaux dans le cadre du plan campus, a donné lieu à une co-construction de la recherche avec les conservateurs des différentes bibliothèques. Le troisième, qui visait à étudier la place de la documentation dans la circulation des savoirs au sein de Fablabs associatifs et universitaire dans une visée comparative entre Villeurbanne (Tactilab) et Bordeaux (CapScience et Coh@bit) a donné lieu à un protocole d'investigation co-construit avec les fab-managers et les médiateurs de ces tiers-lieux. La phase d'expérimentation de dispositifs à partir de l'analyse des résultats a aussi été co-construite avec les fab-managers de ces tiers-lieux. Tout comme les activités de partage de connaissances, les activités de recherche collaborative sont conduites avec des acteurs proches ou éloignés de la recherche. Par ailleurs, deux projets de science participative portés par des membres de l'unité n'ont pas été lauréats de l'AAP ANR SAPS - Recherche participative 2. Parmi ceux-ci, le projet Cpasduluxe porté par un EC U LYON 2, qui s'est greffé sur le festival *C'est pas du luxe*, se tenant en septembre tous les deux ans à Avignon. Elico est partenaire scientifique pour l'animation d'un groupe de recherche participative avec les membres du projet (Armée du Salut, Emmaüs et pension de famille lumière et vie à Nîmes) ; il s'agit de travailler sur un des projets artistiques et culturels, co-produits par les structures du champ social et des structures culturelles.

De manière plus spécifique, l'unité a fait valoir sa valeur ajoutée sur ces enjeux de diffusion des savoirs valorisés dans sa thématique 3. Plusieurs de ses membres contribuent à la recherche sur les processus de circulation des savoirs en société à travers deux modalités principales : d'abord la participation à l'évaluation d'expérimentations sur la rencontre entre monde scientifique et médiatique, dans le cadre du label SAPS obtenu par U LYON 2 (recherche qualitative de suivi de résidence chercheur-journaliste dans le cadre du projet Lysières2) ; et ensuite la transmission de connaissances dans la formation des futurs professionnels de la médiation scientifique par l'adossement du master IMST (UCBL) en alternance, un partenariat vient d'ailleurs signé avec l'Institut Pasteur.

Dispositions prises pour encourager la prise de parole de ses personnels dans l'espace public et pour que celle-ci se fasse dans le respect de l'intégrité scientifique et de la déontologie.

Ce sont principalement les doctorants qui sont encouragés par l'unité à participer et accompagnés dans la prise de parole en public. Ils sont très actifs et engagés dans des dispositifs de partage de connaissances auprès de publics variés. Ils contribuent à la production de contenus de médiation scientifique notamment en termes de valorisation de la thèse en partenariat avec l'association des doctorants de l'unité de recherche Alec-Sic : [association lyonnaise des étudiants chercheurs en Sciences de l'information et de la communication](#).

4. SYNTHÈSE DE L'AUTOÉVALUATION

Au cours du contrat évalué, l'unité a fortement gagné en stabilité et en force tranquille, elle connaît par exemple de plus en plus de succès dans l'obtention de contrats financés auprès des agences de moyen nationales, dans le rattachement de postes redéployés à la 71e et à Elico, dans une vraie reconnaissance de site, y compris dans les tutelles ou composantes qui ne correspondent pas à la discipline, comme TSE et l'IAE de l'UJM, l'IEP LYON ou l'Inspé par exemple. Plusieurs de ses membres sont impliqués dans des lieux stratégiques du site universitaire comme les Vice-Présidences, les charges de mission liées à la Présidence, la direction de l'ED, la codirection de la MSH-LSE, le conseil scientifique de LabEx IMU. Son fonctionnement est actuellement perçu comme satisfaisant par les titulaires permanents et non permanents, l'ambiance y est bonne, même si des conflits peuvent surgir de façon occasionnelle bien entendu.

Cette autoévaluation dont les documents sont des productions consensuelles et collectives a permis de mettre en avant plusieurs atouts d'une part et a dessiné des pistes d'amélioration, ci-après exposées par domaine.

Autoévaluation Domaine 1

Les bilans quantitatifs et les discussions qualitatives que le processus d'autoévaluation a générés ont permis à la communauté Elico de prendre conscience de ses forces et atouts. A l'évidence, Elico est aujourd'hui une, voire la plus grande unité totalement monodisciplinaire de notre section avec 47 EC dont 14 PR et 17 HDR. Cette

position scientifique est importante dans le paysage de la section car elle revendique de travailler sur tout l'empan de la discipline et de porter des contrats de recherche et doctoraux tissant ensemble les problématiques et les épistémès des sciences de l'information et celles de la communication. Dans cet élan, elle affiche également la thématique 1 comme très importante dans ses programmes et productions scientifiques et souhaite continuer à travailler sur les médias et le(s) journalisme(s), thèmes identitaires de ce qu'elle est depuis sa création. Cependant, sa monodisciplinarité n'est pas le signe d'un enfermement dans la discipline, mais d'une posture clairement inscrite dans la 71e section depuis laquelle elle s'ouvre et travaille la pluridisciplinarité dans ses contrats de recherche comme dans ses séminaires. L'affichage d'une quatrième thématique depuis avril 2025 *Territoires : santé, transitions, patrimoines* vient témoigner de la volonté d'Elico de porter ces mots-clés à la fois dans ses travaux et dans ses recrutements, en cohésion avec la réalité de ses activités et productions scientifiques sur la fin de la période évaluée. Depuis celle de 2012, Elico a toujours ajusté ses thématiques dans l'élan de la réflexion portée par le processus d'évaluation.

De plus, elle a su s'ancrer très profondément et fortement dans son terrain local, des tutelles aux structures de site, en passant par les masters adossés, dans l'écosystème disciplinaire national et dans les réseaux internationaux des thématiques qu'elle porte. Par ailleurs, grâce à ses dotations, elle offre un environnement favorable à ces membres titulaires permanents ainsi qu'à ses doctorants qu'elle soutient, une fois devenus docteurs, jusqu'à leurs premières campagnes de recrutement. Depuis la dernière évaluation de 2019, elle a atteint une vitesse de croisière qui va être consolidée notamment par les 7 recrutements 2025 à venir, par les deux financements ANR obtenus en janvier 2025, par le règlement intérieur en préparation.

Cependant plusieurs éléments doivent être développés ou améliorés au cours du prochain contrat, malgré les difficultés et freins qui se dessinent déjà.

Sur un plan concret, premièrement, la consolidation du budget est indispensable pour le prochain contrat afin de ne pas créer d'inégalités de traitement entre les membres de l'unité dépendant de tutelles différentes et pour alléger le travail de la direction et des gestionnaires référentes. Deuxièmement, la mise en place d'un règlement intérieur sur le modèle fourni par la tutelle principale s'impose pour que les règles de fonctionnement soient à la fois claires pour la communauté et les nouvelles recrues et qu'elles garantissent, sur la question des finances de mission principalement, une équité à l'ensemble des membres, indépendamment de leur tutelle de rattachement ; le chantier sera entrepris dans l'année 2025. Il aura pour objectif *a minima* de repréciser les modalités de mandat de sa direction et de sa direction adjointe ainsi que celles de son conseil, de mieux définir les trois catégories de membres et leurs modalités de prise en charge, d'ajuster les conventions d'accueil des chercheurs associés à celles de la Dred de la tutelle principale. Troisièmement, le transfert de notre site web afin qu'il soit uniquement rattaché à la MSH-LSE, qui pour le moment ne fait que l'héberger, et ne plus dépendre d'un prestataire extérieur comme c'est le cas depuis 2012, et d'en produire une version anglaise.

Autoévaluation Domaine 2

L'unité de recherche Elico se distingue par la qualité de sa production scientifique, son rayonnement international et sa capacité à inscrire ses recherches dans les enjeux contemporains des sciences de l'information et de la communication (SIC). Structurée autour de quatre thématiques principales — Médias, Culture, Science Ouverte et Territoires — l'unité développe des projets inscrits dans des dynamiques internationales et pluridisciplinaires.

Elle affiche une production scientifique en croissance et de qualité. Au regard de la période précédente qui comptait 460 productions, la période évaluée montre une augmentation globale de la publication scientifique qui atteint aujourd'hui 564 productions (toutes catégories confondues). Cette augmentation concerne en particulier le nombre de publications dans des articles à comité de lecture (de 103 à 149), la coordination de numéros de revues (de 9 à 19) et des communications dans des colloques (de 110 à 225). A noter également que 23% des articles publiés le sont en langues étrangères (alors que la proportion était de 17% dans le contrat précédent) et qu'une majorité de communications se déroule dans des congrès internationaux (60%), attestant ainsi d'une ouverture grandissante de l'unité à l'international. Enfin, plus de la moitié de la production scientifique (55%) s'inscrit dans des dynamiques à la fois collaboratives et interdisciplinaires, tant sur le plan interne que sur le plan externe de l'unité, ce qui traduit son inscription plus large dans les réseaux de recherche de la discipline.

Elle fait preuve d'une participation accrue aux manifestations scientifiques internationales puisqu'elle a doublé sa participation à des congrès nationaux et internationaux, passant de 110 communications sur 2015-2019 à 225 sur 2019-2024 (+103 %). Ces interventions se sont multipliées en France et à l'étranger (22 pays sur 5 continents), avec une forte présence dans les congrès majeurs des SIC (IAMCR, ISKO, ECREA, etc.). Cette dynamique est renforcée par des séjours de recherche internationaux (19 séjours réalisés par 7 membres) et une politique active d'invitations de chercheurs étrangers (24 invitations), consolidant les réseaux scientifiques d'Elico.

L'unité a su répondre avec succès à des appels à projets internationaux, européens, nationaux et locaux. Elle a été porteuse de 9 contrats ANR, de 2 projets européens et de 2 projets internationaux. Ces projets lui ont permis d'élargir ses partenariats, d'accroître ses ressources propres et de recruter des post-doctorants. Elico est également impliquée dans des dispositifs financés par les Programmes d'Investissements d'Avenir (PIA), notamment au sein des LabEx IMU et ASLAN et de l'Idex lyonnais. Les projets menés abordent des thématiques contemporaines majeures : les mutations des journalismes locaux et des pratiques informationnelles des publics, les médiations numériques du patrimoine, les processus de circulation des savoirs dans les environnements numériques ou encore les transformations sociotechniques des territoires urbains et interculturels.

Elle travaille à un fort ancrage dans la science ouverte et l'intégrité scientifique en déployant une politique volontariste de science ouverte, en encourageant le dépôt systématique des publications sur HAL, en publiant en *Open Access* et en sensibilisant ses membres à l'intégrité scientifique et aux bonnes pratiques de la recherche. Elle accompagne les jeunes chercheurs dans la gestion des données de recherche, l'utilisation d'identifiants standards (ORCID, IdHAL) et la lutte contre les revues prédatrices. Par ailleurs, les méthodologies employées par les chercheurs respectent les principes de reproductibilité, d'impartialité et de transparence. L'unité s'appuie sur les CER (Comité d'éthique) des tutelles (UCBL, U LYON 2, UDL) pour garantir le respect des règles éthiques, notamment dans les recherches impliquant la personne humaine.

Elico joue un rôle structurant sur le site Lyon-Saint-Etienne et occupe une position stratégique dans le pilotage et l'animation scientifique de ce site. Ses membres assurent 46 responsabilités collectives et administratives dans les établissements et structures du site et 48 responsabilités pédagogiques. L'unité est également fortement impliquée dans les instances nationales de la recherche et de la discipline (à travers 11 responsabilités HCERES, CNU, CPDirSic), ainsi que dans les sociétés savantes nationales et internationales (13 responsabilités au sein de la SFSIC, ISKO, IAMCR, ARCI). Plus de 25 % de ses membres exercent des responsabilités dans ces organisations.

Les membres de l'unité participent activement à l'animation de la recherche en dirigeant des collections d'ouvrages en *Open Access*, en siégeant dans des comités éditoriaux de revues et en organisant des manifestations scientifiques d'envergure. Entre 2019 et 2024, l'unité a organisé ou co-organisé 22 événements scientifiques, dont 4 colloques internationaux majeurs (CMCL, ISKO, IAMCR, CES), confirmant sa capacité à fédérer des réseaux de chercheurs et à structurer la recherche en SIC.

Cette présence forte, diversifiée et constante conforte la visibilité et l'attractivité d'Elico dans tous les maillons qui structurent l'écosystème de la recherche.

Autoévaluation Domaine 3

Au cours du contrat, Elico a signé 18 conventions de partenariats avec des acteurs variés : institutions publiques, économiques, culturelles et du monde des médias et de la culture scientifique, pour des projets variés, allant de la santé, aux médias, à la culture, jusqu'aux enjeux des données urbaines. De nombreuses collaborations attestent par ailleurs de la reconnaissance de l'unité par les milieux professionnels, avec lesquels un dialogue constant est entretenu à travers le suivi des stages et des alternances ou les comités de perfectionnement des formations. Cinq contrats Cifre ont été accueillis contre trois au contrat précédent, deux thèses financées par l'ARC5 (dispositif clos), d'autres par l'Institut Lyfe ou l'École nationale supérieure des officiers sapeurs-pompiers. Les enseignants-chercheurs interviennent également dans des événements professionnels à l'échelle nationale, tels que les Assises du journalisme de Tours ou la Biennale du numérique (ENSSIB, établissement porteur). Elico conçoit et dispense enfin une offre de formation continue sur mesure ou diplômante (DU, DE) pour des salariés de secteurs divers (recherche, culture, éducation, armée, politique).

L'unité est particulièrement active dans l'élaboration de normes : norme NF ISO 24495-1 avec le groupe de travail AFNOR/X03A, ISO/TC 37/SC 2/WG 9 et ISO/CD 1951 : 2025. Les résultats de l'unité ont par ailleurs permis le développement de produits ou services commerciaux, à l'image du projet HEDA (outils méthodologiques pour les data-services, avec la start-up lyonnaise Mob Energy) ou de l'entreprise à missions Be My Media (approche critique de l'information).

L'unité diffuse de manière intensive ses résultats de recherche auprès d'acteurs culturels, éducatifs et politiques : conférences, ateliers, podcasts, et implication dans des événements internationaux. Elle contribue également à des publications collectives professionnelles et dirige, à travers certains de ses membres, des numéros de revue ou des collections.

La labellisation SAPS, portée depuis 2022 par U LYON 2 pour le site Lyon-Saint-Étienne, a renforcé l'implication de l'unité dans les dispositifs locaux de médiation scientifique à destination du grand public : festival Pop'Sciences, Boutique des Sciences... Elico répond également à des sollicitations médiatiques (chroniques, entretiens, tables rondes) sur des sujets d'actualité (élections, guerre en Ukraine, transition énergétique).

L'unité intervient aussi en milieu scolaire via des projets comme Adoprivacy, recherche-action-crédation nationale impliquant lycéens et enseignants autour des enjeux de protection des données sur les plateformes socionumériques.

Enfin, Elico encourage ses doctorants à s'engager dans le partage des connaissances, notamment via la Fête de la Science et l'association Alec-Sic qui participe activement à la médiation scientifique et à la valorisation des travaux de thèse de ses membres.

En conclusion de cette synthèse, l'unité Elico (UR 4147) se distingue sur la période 2019-2024 par une production scientifique soutenue, ancrée dans des recherches empiriques de terrain et des méthodologies diversifiées. Sa structuration autour de trois puis quatre thématiques claires favorise les transversalités et l'interdisciplinarité. L'unité est fortement engagée dans les dispositifs collectifs (LabEx IMU, MSH-LSE, ANR), et porte ou co-pilote plusieurs chaires et projets labellisés. La formation doctorale est dynamique, articulée autour de Journées Doctorales régulières et d'un séminaire mensuel actif. La visibilité internationale progresse, avec des collaborations européennes et francophones. L'unité accueille régulièrement des chercheurs invités et développe des projets partenariaux avec les milieux professionnels. La gouvernance de l'unité est stable et participative, avec une attention portée à la relève académique. Enfin, Elico affirme une forte capacité à faire dialoguer recherche et société, en lien avec les enjeux de médiation, de transition et du numérique.

5. TRAJECTOIRE DE L'UNITE

Née en 1991, l'unité fête ses 35 ans au moment de la présente évaluation. Uniquement articulée sur les questions de Médias, Identités et Discours à ses débuts, elle a connu des évolutions majeures quand Geneviève Lallich-Boidin a assumé la direction à partir de 2011, pour se positionner de façon toujours actuelle sur un empan qui va des sciences de l'information aux sciences de la communication avec des problématiques renouvelées car les objets disciplinaires sont par nature évolutifs et sociétaux. Depuis l'évaluation très positive de 2015, Elico a toujours consolidé sa dynamique scientifique transversale, renforçant ainsi son identité spécifique basée sur l'articulation des sciences de l'information et des sciences de la communication dans des activités résonnant avec ses thématiques et avec des cadres théoriques articulées sur les continuums Discours et Données ; Culture et Technique, etc. Afin de favoriser la fluidité des recherches, la souplesse des collaborations et l'intégration des approches théoriques et méthodologiques, l'unité a toujours choisi de ne pas se structurer en équipes internes. Elle s'organise donc autour de thématiques évolutives : deux en 2015 1/ Identités, langages et pratiques médiatiques, 2/ Bibliothèques numériques, documents numériques et médiations ; trois en 2019 1/ Médias : identités, espace public, information, journalisme, 2/ Culture : médiations, institutions, industries culturelles, pratiques et 3/ Science et société : production, circulation, légitimation des savoirs et quatre depuis février 2025, toutes détaillées plus haut.

Ces thématiques et leurs mots-clefs sont des affichages nécessaires pour témoigner de la diversité des contrats de recherche et sujets de thèse de l'unité, tout autant que du positionnement de ses membres dont certains restent fidèles à des thématiques alors que d'autres s'ouvrent à de nouvelles ; identifiants de l'activité scientifique de l'unité, elles articulent au mieux les profils recherche des postes rattachés à l'unité et les profils pédagogiques produits par les composantes.

Sur un plan scientifique, l'unité va œuvrer, premièrement à soutenir et dynamiser les projets de publication dans sa collection en Open Access "Ère Numérique – Elico Lab" aux Éditions des Archives contemporaines afin de valoriser les résultats de recherche comme les avancées méthodologiques. Deuxièmement, suite à un recrutement de PR sur la thématique en 2025, elle étoffera le séminaire IA : Approches Critiques en SIC, entre autres en coopération avec d'autres initiatives sur le sujet, tout particulièrement celles du GDR-CIS. Troisièmement, l'unité travaillera à penser et mettre en place, en relation étroite avec les ressources humaines et technologiques de la MSH-LSE, des outils de stockage et de partage des données de la recherche dans le respect de l'intégrité scientifique qui lui est chère.

Inscription de l'unité précise dans les champs de ses diverses interventions (scientifique, expertise, valorisation, formation, dissémination, etc.), aux niveaux national et international

L'activité scientifique de l'unité développée dans ce document montre bien le double processus dans lequel l'unité s'inscrit depuis le précédent contrat : 1/ celui de la pérennité de ses partenariats académiques et du monde socio-économique et culturel, et 2/ celui de la grande diversité de sa production scientifique, de son expertise au niveau local, national et international ; celui de son développement scientifique, de la croissance du nombre de doctorants et de chercheurs recrutés dans des domaines en prise avec l'innovation, les

problématiques contemporaines (sciences ouvertes, gestions des données numérique, etc.), de la montée en puissance des programmes et des projets financés au niveau régional, national et international.

L'activité scientifique de l'unité témoigne également de son plein ancrage dans les SIC, de la consolidation de sa place dans l'écosystème scientifique de la discipline et de sa capacité à traiter de sujets et de problématiques contemporaines et innovantes. La présence de cinq tutelles présidant à sa gouvernance rend certes contraignant (budgétairement notamment) l'exercice de ses activités (recherche et encadrements, séminaires, missions) mais depuis deux contrats déjà, elle a su créer une dynamique collective et collaborative forte qui nivelle ces difficultés. Ses membres ont appris à composer avec les cadres imposés par les tutelles tout en conservant la part de liberté scientifique nécessaire à leur épanouissement dans l'unité.

La vision prospective de l'unité de l'évolution du domaine scientifique, sa contribution aux questionnements en cours

Si l'unité a traversé le présent contrat guidée par ses trois thématiques fondatrices (Médias, Culture et Savoirs), elle a choisi de se doter d'une quatrième (Territoires) en février 2025. Cette dernière traduit bien la prise en compte par les membres de l'unité dans leur recherche des questions contemporaines liées à la santé, aux transitions et aux patrimoines du point de vue des enjeux socio-économique, politique et culturel mais aussi de la dynamique de l'innovation. Comme les trois précédentes, cette nouvelle thématique ne constitue pas une frontière mais bien un axe complémentaire, traduisant la richesse et de la diversité des productions et de l'activité de l'unité. Si le terme *territoires* était déjà latent, la thématique s'est construite au fil du temps sur la base d'une réflexion nourrie par des contrats de recherche avec la Métropole de Lyon, les Hospices Civils de Lyon, ou du projet Sainté@Lyon pour le terme santé ; par des contrats spécifiquement liés aux questions patrimoniales avec des terrains internationaux et numériques ; par l'ouverture d'un master adossé en alternance à IEP LYON portant spécifiquement le terme Transition, par le recrutement d'un MCF profilé recherche sur les questions d'environnement et de transition.

Cette lecture thématique des activités de recherche de l'unité permet de travailler de façon transversale les objets, les concepts et les terrains, et de se projeter avec plus de liberté encore qu'auparavant dans des projets scientifiques pluri et inter-disciplinaires, d'être identifiée plus complètement dans ses spécialités comme dans ses transversalités, d'être plus visible encore auprès des acteurs économiques et culturels mais aussi de répondre aux incitations du monde académique, encourageant à une recherche de plus en plus transversale.

Ensuite, et bien que les problématiques sociétales et scientifiques générées par l'IA soient déjà présentes au sein de activités de l'unité (séminaire annuel, programmes de recherche et productions scientifiques), l'unité développera davantage encore ces questionnements et actions sur le sujet avec le recrutement prochain d'un PR à l'Inspé - UCBL sur un profil usages du numérique, IA et éducation. Les synergies pédagogiques et scientifiques avec ce nouveau membre (recrutement prévu pour la rentrée universitaire 2025) constituent une stimulation supplémentaire à travailler collectivement, et en transverse des 4 thématiques, la question de l'IA en dynamisant le séminaire *adhoc*.

En parallèle, les questions des cultures et des sociétés connectées, des réalités augmentées, des sciences ouvertes, des nouvelles formes de journalisme et de pratiques informationnelles, des patrimoines matériels et immatériels, des datas resteront au cœur des préoccupations scientifiques de l'unité.

Enfin, le futur recrutement de deux PR (U LYON 2) en 2025 et 2026 sur des profils communication des organisations permettra à l'unité d'aller plus franchement vers ce champ des SIC peu affiché scientifiquement dans ses travaux et de s'ouvrir à de nouvelles collaborations avec les acteurs issus du monde économique. Par ailleurs, les recrutements de 4 nouveaux MCF sont prévus en 2025 (UCBL et U LYON 3) sur des profils documentation, audiovisuel et médias numériques, communications des organisations ; ils devraient amener de nouvelles forces vives à l'unité.

Le positionnement du projet dans le champ scientifique national, européen et international

Le projet de l'unité est déjà bien ancré au plan national dans le champ scientifique, en termes de responsabilités des sociétés savantes, mais aussi de reconnaissance de ses recherches : auprès de la SFSIC, puisque trois PR (U LYON 2 et IEP LYON) ont été membres du CA et occupé ou occupent actuellement les fonctions de vice-président recherche et de secrétaire général ; par la représentation forte des membres d'Elico dans les événements organisés par la SFSIC (14 doctorants et 3 PR présents aux Doctorales de la SFSIC 2024 et 1 doctorant et 17 membres pour le prochain congrès en 2025) ; par la labellisation du GER Journalismes porté notamment par un MCF de l'unité. Auprès d'ISKO France : deux membres de l'unité (1 PR et 1 MCF – U LYON 3) sont membres du bureau depuis 2023. Auprès de ARCI (Association de Recherche en Communication et Interactions), 1 PR (U LYON 3) est secrétaire générale depuis 2018.

Ces positions dans des instances scientifiques nationales sont importantes pour le projet de l'unité car elles lui permettront de continuer à être proactive en termes d'initiatives et de collaborations scientifiques et participent à la reconnaissance de l'unité en France. L'unité souhaite ainsi proposer dans les 5 ans, l'accueil du Congrès de la SFSIC à Lyon, celle-ci ayant déjà portée les Doctorales en 2017.

Si l'unité est bien implantée au niveau national, l'un des axes de son futur projet scientifique s'inscrit clairement dans le périmètre européen : ainsi, si la participation à deux projets européens durant la période évaluée constitue indéniablement une avancée significative dans la stratégie d'internationalisation de l'unité, Elico souhaite promouvoir - avec le soutien de ses tutelles - les candidatures de ses chercheurs à des programmes européens (Horizon Europe, ERC, etc.). Le projet de l'unité, fort de ses quatre thématiques, se positionne donc pleinement sur le territoire européen et dans une dimension européenne.

Enfin, le prochain contrat devra permettre à la fois de faire fructifier les relations nouées lors des grands événements scientifiques qu'a porté ou coporté l'unité pendant la période évaluée, et de renforcer les partenariats internationaux. Un certain nombre de collaborations existent déjà (Brésil, Chine, Allemagne) mais elles pourront se développer dans le cadre de futurs projets scientifiques (Portugal, Grèce, Scandinavie pour ne citer qu'eux) et par l'accès à des fellowships (Marie Sklodowska-Curie).

Le projet de l'unité par sa stratégie de rayonnement (production, manifestation et programmes scientifiques) s'ancre pleinement au plan local, national et international, par sa volonté de faire perdurer son implantation dans les instances nationales de la discipline.

Les points d'appui, les points à améliorer et les possibilités offertes par l'environnement de l'unité, et les risques liés à celui-ci

Ses différents points sont présentés selon quatre grands axes : organisation et gestion, activités scientifiques, rayonnement et valorisation, formation et appui. Cette présentation, sous forme de tableau, permet de mettre clairement en évidence les axes de force et de progression de l'unité et la façon dont celle-ci compose avec son environnement.

Tableau 9 : points d'appui et à améliorer en fonction des possibilités et risque de l'environnement

Section	Points d'appui	Points à améliorer	Possibilités offertes par l'environnement	Risques liés à l'environnement
Organisation et Gestion	Dynamique d'animation et coordination des membres	Mise en place d'un règlement intérieur (fin 2026)	Services proposés par la MSH LSE	Incertitude liée à l'évolution de UDL-ComUE Université de Lyon
	Séminaires mensuels et thématiques	Création d'une Charte environnement (courant 2025)	Confiance et reconnaissance des tutelles (dotations en augmentation)	Pas de budget consolidé au sein de l'unité
	Journée des doctorants annuelle	Inégalités des dépenses éligibles selon les tutelles	Collaborations avec acteurs académiques et socio-économiques	Absence de PAR dans deux tutelles
	Richesse des travaux et collaborations internes	Nécessité d'un budget consolidé		Aucune quotité PAR dévolue à la direction
	Unité de recherche mono-disciplinaire	Améliorer la mise en relation entre thématiques et travaux		
Activités Scientifiques	Dynamique des activités de recherche	Encourager le dépôt de projets internationaux	Possibilités de financements et ingénierie de projets scientifiques	Avenir de UDL-ComUE Université de Lyon ?

	Cohérence et stabilité de la politique scientifique	Améliorer la reconnaissance et prise en charge financière par les tutelles	Services d'ingénierie de projets de deux tutelles	Inégalité de la reconnaissance et des investissements selon les établissements
	Diversité des productions scientifiques		LabEx permettant l'émergence de projets pluridisciplinaires	
	Participation active aux instances de la discipline			
Rayonnement et valorisation	Ouverture à l'international	Développer les partenariats et collaborations recherche	Politique Open Access d'UDL-ComUE Université de Lyon	Certaines tutelles n'ont pas proposé de bonus en fonction des dépôts dans HAL
	Publications dans des revues internationales	Difficulté à maintenir une contribution égale des membres au site web	BU proposant un accompagnement pour le dépôt dans HAL	
	Dynamisation accrue du site Web			
Formation et appui	Formation des jeunes chercheurs	Accompagner davantage la sortie de la thèse des jeunes docteurs	École doctorale EPIC	Suppression du statut Jeunes docteurs en décembre 2025
	Accueil et soutien à l'activité scientifique des membres	Systématiser les rencontres avec les membres Elico	Initiatives associatives au niveau national	Inégalité de situation des HDR et doctorants selon leur tutelle
	Augmentation du nombre d'HDR			

1_Le soutien de l'unité à l'émergence de nouvelles thématiques

L'émergence de nouveaux thèmes de recherche au sein de l'unité s'exprime sur deux plans. Premièrement, l'ajout de la 4e thématique Territoires en février 2025 qui vient attester des travaux et intérêts de l'unité sur ces sujets et produit, ajoutée aux trois autres, un effet structurant de la recherche et des recrutements au sein de l'unité. Deuxièmement, les nouveaux thèmes de recherches valorisés dans le contrat actuel : IA, Organisations et Méthodologie, tous soutenus par 1), l'organisation de séminaires thématiques et de webinaires, 2) l'incitation à publications et à communications, 3) l'inclusion et/ou le soutien des doctorants dans des projets et des activités portant sur ces thématiques émergentes et 4) l'appui aux (futurs) doctorants souhaitant travailler sur ces thématiques (CDU, thèses financées par des agences nationales, des organismes privés).

2_Mise en cohérence de la stratégie scientifique de l'unité avec ses moyens et son organisation

Elico a ouvert plusieurs chantiers lors du présent contrat ; ceux-ci devront être bien sûr poursuivis. D'autres actions d'amélioration de son organisation seront mises en place de manière à répondre de la façon la plus optimale à ses objectifs scientifiques (productions scientifiques, formation et encadrement, valorisation, internationalisation, sensibilisation). S'il n'est pas prévu dans le présent mandat de changement d'organigramme au sein de l'unité, il convient néanmoins d'évoquer certains points qui nécessitent évolution. Les voici détaillés :

1) La rédaction d'un règlement intérieur sur le modèle fourni par la tutelle principale (organisation et gouvernance de l'unité). Si les statuts actuels ont permis de guider le travail de l'unité et d'encadrer sa gouvernance jusqu'à présent, la tutelle principale a souhaité mettre en cohérence l'ensemble des documents de cadrage (statuts, règlement) de l'ensemble des unités de recherche de son périmètre. Au-delà de cet aspect, la taille de l'unité, le développement de ses activités et son caractère multi-tutelles implique la production d'un règlement encadrant très précisément le fonctionnement d'Elico (organisation des instances internes, prise en charge des missions, etc.).

2) Si les personnels d'appui (BIATSS, PAR, IR) sont essentiels à la vie administrative de l'unité, ils demeurent insuffisants (en nombre) au regard des spécificités et évolutions de l'unité (voir *supra*). Sa direction actuelle ou future doit poursuivre le travail de longue haleine entrepris par la précédente gouvernance auprès des différentes tutelles pour conserver ses quotas de PAR qui parfois sont grandement menacés, voire essayer de les augmenter. La conjoncture universitaire actuelle rend très compliquée la création de poste PAR (IR ou BIATSS) pérenne, l'unité en a conscience. Mais une politique scientifique fondée notamment sur la réponse accrue à des appels à projets nationaux et internationaux, ne peut s'entendre que si, les projets obtenus, il y a des PAR en soutien aux chercheurs dans la gestion administrative de leurs projets et programmes scientifiques. Elico, et ce n'est pas nouveau, est déficitaire depuis longtemps en soutien administratif.

L'unité pour se maintenir à son niveau d'exigence scientifique actuel, d'organisation et d'accompagnement de ses chercheurs et se développer devrait pouvoir être dotée d'un ingénieur de recherche.

3) L'organisation de la vie des doctorants (accueil, accompagnement durant et après la thèse, aide à la publication, insertion professionnelle, ...) s'est aussi complexifiée durant le précédent quinquennal et dans l'actuel, au regard de leur nombre croissant. L'unité souhaitant maintenir sa politique d'accompagnement de ses membres non permanents, il lui faut poursuivre certaines actions emblématiques (la JDD) et rendre pérennes et systématiques les autres (la résidence d'écriture, les réunions d'accueil, etc.).

4) De la même manière, l'organisation de la vie de ses chercheurs titulaires et les bonnes procédures mises en place (harmonisation de la soumission des demandes de prise en charge des missions auprès du conseil d'unité, régularité des séminaires transversaux, etc.) doit se poursuivre en dépit de l'équilibre parfois fragile des postes de PAR.

5) L'unité comme l'a montré le DAE porte un objectif de sensibilisation et d'accompagnement à la sciences ouvertes depuis un moment déjà ; elle peut compter en interne sur des forces vives. Elle est soutenue dans sa politique là-aussi par ses tutelles.

6) A côté de ces aspects organisationnels, qui participent grandement à la conduite de la politique scientifique de l'unité, celle-ci peut mieux faire dans la prise en charge en interne (au-delà des tutelles) de sa responsabilité sociale en prenant à bras le corps les thématiques du développement durable (DD) et de la RSE, mais aussi celle de l'égalité et des violences sexistes et sexuelles, celle de l'intégrité scientifique. Pour cette raison, elle devra afficher plus clairement sur son site web les services dédiés sur ces problématiques des différentes tutelles et elle se dotera également dans l'année d'un référent DD et RSE. Celui-ci permettra en effet non seulement de sensibiliser la communauté Elico à ces sujets mais aussi de réfléchir à des moyens d'infléchir son empreinte carbone. La volonté d'internationalisation scientifique de l'équipe devra être prise en compte dans cette stratégie de mise en place de bonnes pratiques.

7) Si l'internationalisation est un des axes stratégiques scientifiques de l'unité, celle-ci doit s'appuyer sur les services offerts par ses tutelles (RI par exemple), sur son environnement institutionnel (la MSH-LSE qui propose la réécriture d'articles scientifiques pour leur permettre de passer la barrière des revues internationales anglophones). L'unité n'a pas les forces en interne pour aider autrement que de manière ponctuelle à la publication internationale.

8) Enfin, si la réflexion autour d'une publication scientifique interne (revue) n'est pas nouvelle, il semble essentiel dans les mois à venir de mobiliser la communauté Elico autour de cette question tant elle semble constituer l'étape d'après dans l'objectif d'un ancrage fort et pérenne de l'équipe dans la discipline et au-delà, vis à vis des tutelles également. La question est de savoir si une revue supplémentaire en SIC constitue la stratégie idoine, ou s'il faut au contraire pencher du côté des nouvelles modalités de publication scientifique (data papers) pour affirmer son identité dans le champ.

Finalement, l'organisation actuelle et future d'Elico reste très contrainte par la conjoncture et la structuration du site au sein duquel l'unité évolue, et la politique mise en œuvre par les tutelles. Pas de changement organisationnel majeur donc, si ce n'est le souhait d'un accompagnement administratif et scientifique à la recherche plus soutenu, passant par un budget consolidé, sans quoi il deviendra de plus en plus difficile pour l'unité de maintenir le volume et la qualité de sa production scientifique. La force d'Elico réside aussi dans sa

mono-disciplinarité, il ne faudrait pas que le seuil critique de son développement lui fasse perdre cet atout de taille pour elle-même et pour la discipline.

6. CONCLUSION DU DAE

Le dossier dont vous achevez la lecture a été rédigé par plus d'une vingtaine de membres d'Elico, issus de cinq groupes de travail, un par domaine et deux transversaux, relu par deux membres de la Commission Recherche de U LYON 2, Aurélie et Julien que nous remercions ici de leurs retours et conseils bienveillants, validé par le Conseil d'unité et présenté en Assemblée Générale le 27 juin 2025 à l'ensemble des membres.

Nous avons cherché, ensemble, à faire de notre mieux et notre possible pour rendre compte de ces cinq années de travail, traversées par la pandémie et les Gilets Jaunes, mais aussi par des tumultes d'UDL-ComUE Université de Lyon, les freins lourds engendrés par les administrations provisoires d'établissement, les postes gelés et le retard du vote de la Loi de Finances 2025, entre autres. Malgré des conditions toujours plus contraignantes et difficiles que le contexte fait peser sur nous, Elico fonctionne, maintient son cap et se donne comme ligne de conduite de continuer en s'améliorant pour le prochain mandat. Nous souhaitons souligner en conclusion celui d'accompagner au mieux nos doctorants vers la thèse et nos jeunes docteurs vers un recrutement qui nous tient tout particulièrement à cœur tant les difficultés s'accumulent sur leur chemin et d'offrir à nos collègues un environnement libre et stimulant pour leurs recherches. Complété par les autres éléments mis en avant, ce dossier formule un bilan positif et propose un projet d'avenir qui, nous l'espérons, vous aura convaincu.e.

7. ANNEXES

Liste des annexes

ANNEXE 1 : Liste des mentions et parcours adossés à Elico

ANNEXE 2 : Schéma directeur DDRSE - ComUE Lyon Saint-Etienne

ANNEXE 3 : Participation des titulaires d'Elico à des jurys de thèse et d'HDR, ou à des activités d'expertise

ANNEXE 4 : Programmation des séminaires mensuels

ANNEXE 5 : Charte du Doctorat, EPIC 2024

ANNEXE 6 : Implication des titulaires dans la formation continue et les VAE

ANNEXE 1 : Liste des mentions et parcours adossés à Elico au 25 avril 2025

Mention		Intitulé du Parcours de Master		Établissement de rattachement	Alternance
	Mention Science de l'information et des bibliothèques				
Responsable de Mention	A. TONA (ENSSIB, Elico)				
Responsable de Parcours	S. KOVACS (ENSSIB, Elico)	1	Sciences de l'information et des bibliothèques	ENSSIB	OUI
Responsable de Parcours	P. ROBERT (ENSSIB, Elico)	2	Archives numériques	ENSSIB	OUI
Responsable de Parcours	V. LARROCHE (ENSSIB, Elico)	3	Information scientifique et technique	ENSSIB	OUI
Responsable de Parcours	Ch. BOUKACEM-ZEGMOURI (UCBL, Elico)	4	Information et médiation scientifique et technique	UCBL	OUI
	Mention Information-Communication-Documentation				
Responsable de	V. CROISSANT (U LYON 2, Elico)				
Responsable de Parcours	V. CROISSANT (U LYON 2, Elico)	5	Gestion Editoriale et Communication Internet	U Lyon 2	OUI
Responsable de Parcours	J. BONACCORSI (U LYON 2, Elico)	6	Médiations, Usages, Savoirs et Expertises	U Lyon 2	NON
Responsable de Parcours	N. DELEY (UJM - TSE, Elico)	7	Stratégies de communication, management et marketing digital	UJM - IAE	OUI
Responsable de Parcours	A. CHENE (UJM - IAE, Elico)	8	Design de Communication, Innovation et Médiation Numérique	UJM - TSE	OUI
	Mention Mode				
Responsable de	E.M. GOEPFERT (U LYON 2, Elico)				
Responsable de Parcours	E.M. GOEPFERT (U LYON 2, Elico)	9	Mode et communication	U Lyon 2	NON
	Mention Culture				

Responsable	C.JUTANT (U LYON 2, Elico)				
Responsable Parcours	C.JUTANT (U LYON 2, Elico)	10	Développement des projets artistiques et culturels internationaux	U Lyon 2	OUI
Mention Communication des organisations					
Responsable	D.POPESCU-JOURDY (U LYON 2, ECP)				
Responsable Parcours	J. AUBOUSSIER (U LYON 2, Elico)	11	Communication sociale et management de l'information dans les organisations	U Lyon 2	OUI
Responsable Parcours	Le/La collègue recruté.e PU en 2025 (U LYON 2, Elico)	12	Communication et Stratégie de marque	U Lyon 2	NON
Responsable Parcours	A. STAIL (U LYON 3, Elico)	13	Communication digitale	U Lyon 3	NON
Responsable Parcours	J-Ph. DE OLIVEIRA (U LYON 3, Elico)	14	Management de la communication intégrée	U Lyon 3	NON
Mention Journalisme					
Responsable	S. GADRAS (U LYON 2, Elico)				
Responsable Parcours	S. GADRAS (U LYON 2, Elico)	15	Nouvelles pratiques journalistiques	U Lyon 2	OUI
Mention MEEF 2nd degré					
Responsable	P. CHAYRERON (Inspé U Lyon 1)				
Responsable Parcours	A. STALDER (U LYON 3, Elico)	16	MEEF-Dokumentation	U Lyon 3	NON
Mention Information - Documentation					
Responsable	M. EL HACHANI (U LYON 3, Elico)				
Responsable Parcours	M. EL HACHANI (U LYON 3, Elico)	17	Stratégies informationnelles et documents numériques	U Lyon 3	NON
Mention Audiovisuel, médias interactifs numériques, jeux*					
Responsable	G. CHABERT (U LYON 3, Marge)				
Responsable Parcours	G. CHABERT (U LYON 3, Marge)	18	Designer-scénariste de projets audiovisuels multisupports	U Lyon 3	NON
Responsable Parcours	G. CHABERT (U LYON 3, Marge)	19	Formes et plateformes télévisuelles	U Lyon 3	NON

* les deux masters de cette mention sont
doublement rattachés à Marge et Elico

ANNEXE 2 : Schéma directeur DDRSE - ComUE Lyon Saint-Etienne

Dans ce document, le genre masculin est utilisé comme générique dans le seul but de ne pas alourdir la présentation. Cette formulation est à considérer au-delà du genre.

ÉDITO

Les débats concernant les enjeux des transitions, qu'elles soient écologiques, sociales, économiques ou numériques, portent régulièrement sur le niveau d'action le plus efficace, sur les rôles respectifs des acteurs socio-économiques publics et privés dans ces transformations de fond de nos modes de vie et de nos sociétés. Mais quelle que soit la place donnée à la régulation et à la planification par l'État, il est indispensable que chaque acteur et chaque structure contribue, dans son champ d'influence, à ces grandes transitions vers une soutenabilité de notre manière d'habiter le monde et de faire société, dans le respect de la planète et de ses ressources et dans le respect de chacun et de chacune.

Aussi, sur son propre périmètre d'action, en tant qu'établissement et opératrice de la coordination universitaire du site Lyon Saint-Étienne, la ComUE entend se saisir des enjeux de responsabilité sociétale et environnementale et contribuer pleinement aux objectifs fixés par l'État, l'Europe et les COP successives. Fondée sur un modèle de coordination et de coopération, la ComUE inscrit donc son action selon plusieurs principes essentiels au déploiement des actions DD&RSE : l'exemplarité vis-à-vis de ses membres et associés, la coordination comme accélérateur des transitions de l'enseignement supérieur et de la recherche, et le dialogue pour une transition prenant en compte les enjeux et aspirations des partenaires territoriaux de la ComUE.

Ce schéma directeur DD&RSE traduit donc les ambitions de la ComUE mais aussi celles de ses membres et associés. En lien avec les engagements forts des établissements du site, il s'attache à déployer non seulement le volet environnemental, mais aussi la dimension de responsabilité sociétale, trop souvent secondaire dans les actions "RSE", mais nécessaire à la réussite des processus de transitions à l'œuvre.

Le présent document est le fruit d'un travail conjoint entre les établissements du site, la ComUE, et leurs équipes. Il constitue un point de départ d'une stratégie qui devra être portée sur le temps long. Nous vous en souhaitons une bonne lecture.

Nathalie Dompnier

Présidente de la ComUE Université de Lyon

Cécile Delolme *Vice-présidente de la ComUE Université de Lyon en charge des grandes transitions*

PRÉAMBULE

Extrait de la charte Responsabilité Sociétale et Environnementale, signée par la ComUE et ses établissements membres et associés le 7 juin 2023.

"Nous, établissements d'enseignement supérieur et de recherche du site Lyon Saint- Étienne, membres et associés de la ComUE Université de Lyon,

z Reconnaissons le rôle et la responsabilité sociétale et environnementale de nos établissements.

Ű Notre responsabilité sociétale pour développer une offre de formation et une recherche en cohérence avec les besoins et les enjeux écologiques et sociétaux, en particulier avec les attentes des jeunes générations, pour promouvoir le dialogue entre sciences et société, et mobiliser tous les acteurs et actrices de l'enseignement supérieur et de la recherche ;

Ű Notre responsabilité de promouvoir une recherche et une innovation engagées, qui doivent contribuer aux grands enjeux sociétaux du climat, de la biodiversité, des mobilités, de l'énergie, de la préservation des ressources, de la santé publique, de la justice sociale, et qui soient ainsi en capacité d'interroger et d'infléchir les pratiques ;

Ű Notre responsabilité de développer des campus durables, respectueux des milieux naturels, intégrés dans leur environnement urbain, garantissant la performance énergétique et la pérennité

de leur patrimoine, des accès en mobilités douces sur les campus, des conditions d'études, de travail et de vie épanouissantes pour toutes et tous sur les campus...

- z Reconnaissons le devoir d'exemplarité et le rôle de nos établissements dans la construction d'une société en phase avec les enjeux de la transition socio-écologique ;
- z Partageons la volonté d'une vision et d'un engagement collectif et ambitieux à l'échelle du site Lyon Saint-Étienne.
- z Souhaitons faire de la responsabilité sociétale et environnementale et de la transition socio-écologique des axes structurants de notre action collective et un marqueur fort du site Lyon Saint-Étienne."

INTRODUCTION

Les enjeux socio-écologiques sont devenus une priorité incontournable dont le politique s'est largement saisi et dont la traduction opérationnelle est en cours de construction. Les constats (sur les questions de biodiversité, d'énergie, d'inégalités, etc.) sont désormais bien connus, et les conséquences qui animent régulièrement l'actualité appellent les acteurs de la société, dont les établissements publics, à davantage agir.

Pour y répondre, la ComUE Université de Lyon doit être partie prenante de la réponse à ces défis tout en formant les futurs acteurs de ces transitions. La ComUE se doit donc, à la fois, d'être exemplaire dans son fonctionnement interne en matière de Développement Durable & Responsabilité Sociétale et Environnementale (DD&RSE) et de porter la coordination de ces enjeux au niveau du site Lyon Saint-Étienne.

Ce schéma directeur est donc le fruit d'un travail conjoint et collectif avec les deux communautés qui animent la ComUE :

- z Les services et équipes de l'établissement ont chacun engagé une réflexion pour réduire leur impact et faire évoluer leurs missions de coordination à l'heure de la transition sociale et environnementale, notamment en nommant une personne référente DD&RSE par service.
- z Les 36 établissements membres et associés ont confié la coordination des enjeux DD&RSE à la ComUE. Une commission inter-établissements dédiée aux grandes transitions a été créée, rassemblant les vice-présidences (ou équivalent) des établissements membres et de trois représentants des établissements associés (UCLy, Crous de Lyon et CNSMD de Lyon). Cette instance a notamment pour rôle de travailler sur la stratégie DD&RSE du site et les dynamiques propres aux établissements. Un comité technique, existant depuis fin 2022, constitue-lui aussi un espace de dialogue constant et de ressources pour la construction de ce schéma.

L'architecture du schéma directeur DD&RSE de la ComUE est basée sur celle du volet commun du contrat de site, document cadre de la politique de site ; il suit également les mêmes temporalités, avec une première échéance d'évaluation fixée à 2026. Ainsi le contrat de site est décliné à travers cinq principes sur lesquels la ComUE fonde son action en faveur des transitions et d'un développement soutenable.

1. S'organiser pour piloter et adapter nos activités internes et de coordination au regard des enjeux socio-écologiques ;
2. Sensibiliser et mobiliser la communauté universitaire (et au-delà) sur les enjeux socio-écologiques ;
3. Faire de nos activités et de notre rôle de coordination un levier pour lutter contre le changement climatique, l'épuisement des ressources et l'effondrement de la biodiversité ;
4. Œuvrer dans nos actions et dans notre rôle de coordination pour une société plus responsable et inclusive ;
5. S'imposer comme acteur majeur important des transitions de ses territoires et rayonner au-delà du champ de l'ESR.

Ce schéma a également vocation à couvrir l'ensemble des thématiques relatives à la RSE, en articulation étroite avec les plans sectoriels existants ou à venir (égalité professionnelle, handicap, sobriété, etc.), dans un souci d'approche systémique, de transversalité et de cohérence. Les orientations des tutelles et des collectivités locales sont également prises en compte afin d'intégrer les actions de la ComUE à la synergie territoriale.

Ce schéma a vocation à expliciter la stratégie de la ComUE Université de Lyon en termes de développement durable et de responsabilité sociétale et environnementale. Un plan d'actions annuel viendra le décliner opérationnellement pour l'ensemble des services.

AXE 1 – TRANSFORMER ET ORGANISER LA

STRUCTURE DE COORDINATION TERRITORIALE

Formaliser une organisation et une gouvernance lisibles et transversales de la RSE au niveau de la ComUE

Afin de prendre en compte au mieux les enjeux liés à la responsabilité sociétale et environnementale de l'établissement, la ComUE devra se doter de modalités de gouvernance fondées sur des critères objectifs et applicables sur les externalités positives et/ou négatives des décisions à prendre.

Cette grille de lecture facilitera la décision et permettra un pilotage et une évaluation grâce au suivi des indicateurs et objectifs ainsi définis. En particulier, les outils budgétaires pourront être mobilisés pour évaluer l'impact des dépenses de la ComUE et en faire un outil d'aide à la décision. Les achats étant un levier d'action essentiel en termes de responsabilité sociétale et environnementale, un travail spécifique sur ce volet devra être mené pour prendre en compte l'ensemble des externalités positive et négative des actes d'achat.

La gouvernance devra s'appuyer sur la mission « RSE » de l'établissement et les ressources qui lui sont associées. Ces modalités permettront de déployer un ensemble de schémas d'initiative politique ou réglementaire (égalité professionnelle, handicap, sobriété énergétique, etc.) qui s'articuleront entre eux, au sein du schéma directeur DD&RSE qui aura vocation à couvrir l'ensemble de ces thématiques, dans un souci de transversalité et de cohérence. Dans cet optique, un comité de pilotage spécifique sera mis en place. Il sera notamment chargé du suivi du déploiement de ce schéma directeur et de la construction de feuille de route DD&RSE annuelle, permettant une déclinaison opérationnelle de l'ensemble des axes du présent document.

Ce comité de pilotage intégrera notamment les référents RSE des services, une représentation étudiante, ainsi qu'un regard extérieur (établissements, partenaires institutionnels) afin de prendre en compte la diversité des enjeux en lien avec les missions de la ComUE.

DÉCLINAISON OPÉRATIONNELLE

- † Définir et mettre en place des modalités de gouvernance interne et les outils permettant les prises de décisions selon le prisme DD&RSE ;
- † Définir les modalités de suivi et d'évaluation du schéma directeur DD&RSE ;
- † Articuler les schémas & plans, sur une thématique RSE, existants ou à venir de façon cohérente et transversale ;
- † Formaliser le rôle des personnes référentes DD&RSE dans les services ;
- † Reconnaître et valoriser l'engagement des personnels, notamment en faveur de la RSE.

Réduire l'impact carbone de l'activité de la ComUE

Au même titre que l'ensemble des établissements publics français, la ComUE doit poursuivre la réduction de l'impact environnemental de son activité, notamment en termes de gaz à effet de serre. Son rôle de coordination sur le site et d'interface avec les milieux socio-économiques appelle une trajectoire exemplaire. Trois bilans d'émission de gaz à effet de serre ont été réalisés successivement en 2019, 2021 (période Covid-19) et 2023, permettant de constater les évolutions et les efforts fournis sur cette période.

Si la diminution de l'impact carbone de la ComUE entre 2019 et 2023 a nécessairement un lien avec l'évolution du périmètre d'activité de la ComUE, la trajectoire est actuellement celle qui permettra à la ComUE d'atteindre les objectifs fixés par le gouvernement (-55 % d'émissions de GES en 2030

par rapport à 1990) et le Haut conseil pour le climat (réduction des émissions de gaz à effet de serre de 4,7 %/ an jusqu'en 2030).

La structure des émissions de gaz à effet de serre de la ComUE est présentée dans le graphique ci-après (Figure 2). Les efforts de réduction de gaz à effet de serre se concentreront ainsi sur quatre éléments du bilan : les achats, les déplacements, la consommation de fluides, et le volet numérique et informatique.

I. Faire des achats publics de la ComUE un levier d'engagement responsable

En lien avec son activité de coordination, la ComUE a une activité importante d'achats publics relativement à la taille de l'établissement. S'étant par ailleurs dotée, dans ses nouveaux statuts, de la capacité d'être une centrale d'achat pour des établissements membres et associés, la ComUE porte ainsi une responsabilité importante quant aux achats et marchés publics qu'elle effectue et met en œuvre.

À cet égard, l'intégration d'enjeux DD&RSE dans la construction budgétaire et les arbitrages rendus devront permettre une utilisation responsable de l'argent public. Cette prise en compte sera un premier pas vers la mise en place d'un budget vert et la systématisation d'outils d'analyse d'impact environnementaux et sociétaux des actes budgétaires. L'exécution budgétaire devra également prendre en compte ces éléments, via un travail sur les clauses DD&RSE des marchés publics, mais également la formation des agents à la commande publique responsable.

DÉCLINAISON OPÉRATIONNELLE

- † Intégrer les enjeux DD&RSE dans la construction et les arbitrages budgétaires ;
- † Proposer une formation à la « commande publique responsable » aux nouveaux agents ;
- † Mener une réflexion sur les clauses DD&RSE à intégrer dans les marchés publics de la ComUE.

II. Réduire les impacts liés aux bâtiments, aux mobilités et au numérique

Les postes d'émission de gaz à effet de serre de la ComUE sont, de façon assez classique pour un établissement public, liés aux fluides, aux déplacements et aux nouveaux usages informatiques. Ces trois éléments doivent être traités spécifiquement au regard de l'importance des enjeux, à la fois en termes d'impacts immédiats, mais aussi d'adaptation au changement climatique.

Sur le volet bâtiminaire, les services de la ComUE opèrent dans plusieurs bâtiments sur le territoire de la métropole de Lyon, en tant qu'affectataire ou en étant hébergée. La construction d'un nouveau bâtiment (I-Factory) de 6 500 m² dont l'ouverture est prévue en 2025 aura un impact conséquent sur les émissions de la ComUE et sa consommation de fluides. Aussi, les actions déployées en faveur de la sobriété énergétique devront être mises à jour pour accentuer les efforts de chacun en faveur d'une moindre consommation d'énergie. Des travaux pourront être menés pour encourager une consommation d'énergie responsable (production d'énergie renouvelable, etc.) et une adaptation des bâtiments et du fonctionnement de la ComUE face au dérèglement climatique.

Concernant les mobilités, les déplacements professionnels et du quotidien représentent 15 % des émissions de gaz à effet de serre de la ComUE. Si les différents sites de la ComUE sont dans des zones accessibles en transports en commun et/ ou en mode doux, un plan de mobilité doit permettre d'inciter encore davantage à privilégier ces modes de déplacement, tout en considérant le télétravail comme une opportunité de limiter les déplacements quotidiens. Une politique de mobilité « longues distances » doit être réfléchie pour mieux caractériser les déplacements et les alternatives possibles.

Enfin, le numérique et ses usages font partie intégrante de l'activité de la ComUE qui s'appuie notamment sur ces outils pour mener son travail de coordination. Le matériel informatique est la principale source d'émission de gaz à effet de serre du numérique et une action est déjà menée pour prolonger autant que possible la durée de vie des équipements. Cette réflexion doit se poursuivre avec l'étude, en fonction des besoins, d'achat de matériel reconditionné, ou de nouveaux usages adaptés aux puissances des éléments les plus anciens. Une formation pourra

également être proposée aux agents sur l'utilisation des ressources numériques dans une perspective d'usage durable.

DÉCLINAISON OPÉRATIONNELLE

- † Poursuivre les actions de sobriété engagées et mener une réflexion sur les modes de production/consommation d'énergie, ainsi que l'adaptation des infrastructures et pratiques au changement climatique ;
- † Formaliser un plan d'incitation à l'utilisation de mobilités décarbonées pour les déplacements quotidiens et professionnels, de courte ou de longue distance ;
- † Poursuivre l'adaptation des utilisations du matériel informatique en allongeant son cycle de vie, et former les agents aux bonnes pratiques d'usage numérique.

Agir pour un environnement de travail inclusif et responsable

Symétriquement au volet environnemental ci-dessus, la question de la responsabilité sociétale doit faire l'objet d'une attention particulière au sein de la ComUE. À ce titre, deux éléments sont développés ci-dessous : la lutte contre toutes les discriminations et l'amélioration du cadre d'évolution professionnelle des agents.

I. Renforcer la politique en faveur de l'égalité, de la diversité et de l'inclusion au sein de la ComUE

En complément et en articulation avec les obligations réglementaires qui s'appliquent aux employeurs, et en particulier aux établissements publics, la ComUE souhaite renforcer sa politique en faveur de l'inclusion au sein de l'établissement via des schémas spécifiques à certaines problématiques.

En premier lieu, conformément à l'obligation réglementaire, un plan d'action en faveur de l'égalité professionnelle sera renouvelé sur la période 2024/2026 et permettra de traiter les écarts de rémunérations, l'accès aux emplois, l'équilibre entre vie personnelle et vie professionnelle, ainsi que les violences sexistes et sexuelles.

Ce plan, annexé au présent schéma, a été réalisé de façon participative en 2024 et le suivi, l'actualisation et l'évaluation des actions se feront également en lien avec les agents s'étant impliqués dans sa phase de construction.

La ComUE se dotera également pour la période 2025/2027 d'un schéma dédié à la question du handicap pour permettre une meilleure prise en compte de ce sujet, des problématiques spécifiques qu'il soulève, et une meilleure prise en compte des situations de handicap que les agents et les usagers peuvent rencontrer. Différents axes seront développés : l'accompagnement des personnes en situation de handicap, du recrutement à l'évolution professionnelle, l'accessibilité des bâtiments et des outils numériques, la sensibilisation et l'information du personnel, et les partenariats.

DÉCLINAISON OPÉRATIONNELLE

- † Déployer le plan d'action d'égalité professionnelle 2024/2026 ;
- † Construire un schéma dédié au handicap pour la période 2025/2027 ;
- † Mener une politique d'inclusivité large tout en identifiant les sujets nécessitant un plan d'actions spécifique dans les années à venir.

II. Accompagner l'amélioration de la qualité de vie au travail et l'évolution des agents de la ComUE

C'est également l'environnement de travail de l'ensemble des agents de la ComUE qui doit être pris en compte dans cette démarche RSE, et à ce titre, les conditions quotidiennes autant que l'évolution professionnelle constituent deux éléments à considérer.

Concernant la qualité de la vie au travail, une récente enquête auprès des agents de la ComUE a démontré une appréciation favorable des conditions dans lesquels les agents exercent leurs différents métiers. Si ce constat est globalement positif, de nouvelles réflexions seront engagées pour proposer un cadre en adéquation avec les attentes du plus grand nombre : expérimentation sur l'organisation du temps de travail, adaptation à des parcours médicaux longs, évaluation du déploiement du télétravail, développement de la médecine préventive, etc.

La démarche de responsabilité sociétale et environnementale doit se faire dans un cadre participatif et d'adhésion du plus grand nombre. Aussi, la sensibilisation et la formation des personnels constituent un levier incontournable en faveur de la transition socio-écologique, y compris au-delà de la ComUE elle-même. Sur le volet environnemental, la ComUE poursuivra le déploiement de différents modules (Fresque du climat, atelier 2tonnes, etc.) en vue d'atteindre 100 % de ses agents formés aux enjeux socio-écologiques. Sur les sujets sociétaux, des formations à la prévention des VSS ou sur les premiers secours en santé mentale seront proposées au plus grand nombre. Par ailleurs, une programmation annuelle de temps forts et d'échanges, articulée entre l'ensemble des enjeux DD&RSE, sera construite.

DÉCLINAISON OPÉRATIONNELLE

- † Poursuivre l'amélioration des conditions de travail des agents en menant les expérimentations nécessaires à la définition du cadre le plus adéquat ;
- † Définir un programme de formation complet sur les volets environnemental et sociétal pour sensibiliser les agents aux enjeux RSE et accompagner la transition.

AXE 2 – ACCOMPAGNER ET SOUTENIR LES STRATÉGIES DES ÉTABLISSEMENTS

Poursuivre la coordination des enjeux DD&RSE au niveau du site

Engagée depuis 2015 dans une démarche de transition, la ComUE a progressivement élargi la coordination menée sur le volet DD&RSE, jusqu'à l'inscrire dans ses nouveaux statuts parus en 2024, en constituant une commission

« Transitions », et en nommant une vice-présidence *ad hoc*. La signature d'une charte d'engagement en 2015 par 12 établissements membres, puis par les 36 membres et associés en 2023, consacre la dynamique à l'œuvre et l'intérêt des établissements pour cette démarche. Un événement biannuel, les « Assises de la transition », organisé par la ComUE sera pérennisé afin de faire évoluer régulièrement les axes partagés des stratégies DD&RSE des établissements. Un groupe de réflexion ouvert à l'ensemble des établissements s'est constitué fin 2022 sur la thématique des transitions. Il rassemble en 2024 25 référents RSE qui se réunissent tous les 2 mois en plénière.

Parallèlement, des groupes de travail se constituent pour traiter de sujets spécifiques et contribuer à la construction d'une feuille de route opérationnelle.

Ce volet stratégique est accompagné d'une déclinaison opérationnelle dont les grandes lignes sont proposées par la commission « Transitions » et validées par le directoire de la ComUE, et en particulier pour l'année 2024/2025 :

z La formation des personnels est un enjeu majeur pour permettre d'accompagner les actions de transitions par une bonne compréhension des enjeux et un déploiement d'actions concrètes dans les métiers de chacun.

Plusieurs parcours pourront être proposés (un module d'introduction, un module d'approfondissement, etc.) et des débats ou conférences pourront être organisés à destination des personnels. La constitution d'un réseau de formateurs sur des ateliers d'initiation (par exemple, Fresque du climat, Atelier 2tonnes) doit également permettre de diffuser les connaissances auprès de l'ensemble des personnels. Des formations plus spécifiques à certains métiers particulièrement en interface avec les enjeux DD&RSE pourront être proposés de façon collective.

z Sur le volet recherche, une réflexion engagée par quelques unités mixtes de recherche sur les déplacements professionnels doit se poursuivre, et permettre de formuler des propositions auprès

des établissements afin qu'ils puissent envisager une évolution de leur politique de déplacement, dans l'optique d'assurer une cohérence de site sur ces enjeux.

Enfin, l'impact économique des établissements du site a été évalué à plus de 3 milliards d'euros en 2018, et celui-ci se fait notamment par les dépenses que font les établissements pour leurs activités de formation et de recherche. La définition d'une politique, idéalement partagée, d'achats « responsables » pourra être étudiée au cours des prochaines années, afin que l'achat public des établissements d'enseignement supérieur puisse être vertueux pour la mission qu'il sert, mais aussi par l'acte d'achat lui-même. La capacité de la ComUE à se constituer comme centrale d'achat pourra être un point d'appui pour promouvoir cette politique d'achat responsable.

Si la ComUE est en position de coordonner ces sujets, elle est également en position pour agréger des indicateurs de façon à avoir une vision synthétique et globale du site universitaire et de ses avancées dans le domaine de la responsabilité sociétale et environnementale. La définition d'indicateurs pertinents à suivre devra être réalisée dans le courant de l'année à venir, de même que la démarche de collecte auprès des établissements concernés.

Enfin, c'est au sein des différents réseaux d'homologues des établissements que pourront aussi émerger des initiatives partagées pour rendre les différentes activités des établissements plus vertueuses.

DÉCLINAISON OPÉRATIONNELLE

- † Pérenniser et organiser une gouvernance de coordination sur les enjeux RSE (instances, indicateurs, suivi, etc.) ;
- † Déployer des actions au service des établissements pour les appuyer sur leurs propres démarches RSE (formation, achats, mobilités, etc.) ;
- † Engager les réflexions nécessaires au sein des réseaux de la ComUE pour mener des initiatives RSE correspondant aux différents métiers des établissements.

La coordination de l'offre de formation et la stratégie de recherche du site à l'aune de la responsabilité sociétale et environnementale

La mission primordiale confiée à la ComUE par la loi est celle de la coordination de l'offre de formation et de la stratégie de recherche sur le site universitaire. Celle-ci doit nécessairement prendre en compte les enjeux de responsabilité sociétale et environnementale.

Le projet de structuration académique porté par la nouvelle présidence de l'établissement permet d'articuler l'objectif d'une meilleure performance de la recherche et de la formation avec des enjeux de société qui, par nature, répondent à des problématiques sociétales et environnementales. Fondés sur un axe disciplinaire et un axe thématique, les objets qui seront issus de cette structuration académique auront vocation à rassembler les forces académiques dans une dynamique transversale, afin de traiter les sujets dans une perspective systémique. Le site Lyon Saint-Étienne a bénéficié d'expériences réussies dans ce contexte avec le déploiement d'objets comme certains LabEx ou le programme ExcellencES Shape-Med@Lyon

qui fondent leurs axes scientifiques sur des enjeux de société et répondent aux problématiques posées via une approche transdisciplinaire pertinente et efficace. La définition des objets de cette structuration académique devrait aboutir en 2025 et permettre d'enclencher une dynamique scientifique de long terme sur ces thématiques (santé, environnement, travail, numérique, etc.).

Le collège académique de la ComUE, espace d'échanges et de coordination entre les vice-présidences recherche et formation des établissements, doit également servir à évoquer les sujets RSE en lien avec la formation et la recherche au sein des établissements, comme l'intégration de modules dédiés aux enjeux de transitions dans les maquettes de formation initiale, la formation des doctorants dans le cadre de la coordination de la politique doctorale, ou encore les questions d'éthique et d'intégrité scientifique avec le Comité d'éthique de la recherche. En particulier, une réflexion pourra être portée autour de la formation pluridisciplinaire autour des grandes transitions dans les parcours étudiants.

DÉCLINAISON OPÉRATIONNELLE

† Poursuivre le projet de structuration académique du site permettant, via la mise en place d'instituts thématiques, d'apporter une contribution académique à des enjeux de société ;

† S'appuyer sur l'organisation actuelle de la coordination de l'offre de formation et de la stratégie de recherche du site pour y engager des travaux sur les transformations RSE de la formation et de la recherche.

AXE 3 – COORDONNER ET PILOTER DES OBJETS D'INTÉRÊT COMMUN

Les actions évoquées ci-dessous sont celles qui ont été identifiées dans le contrat de site comme relevant d'un axe saillant d'expertise de la ComUE. La symétrie entre les deux documents permet de préciser comment le développement de ces projets se fait dans la démarche RSE de l'établissement.

Poursuivre la rénovation énergétique du site et coordonner les **enjeux de financement et d'optimisation des locaux**

La ComUE Lyon Saint-Étienne porte une action et une expertise fortes au niveau de la coordination sur l'enjeu immobilier, pour le compte des établissements membres et associés de la ComUE. L'expérience réussie de Lyon Cité Campus (Plan Campus) démontre la pertinence d'une coordination de la rénovation énergétique

et de l'avantage que représente la création d'une polarité de compétence et d'accompagnement à l'échelon de la ComUE. C'est donc largement au-delà de Lyon Cité Campus (Plan Campus), et avec l'opportunité d'autres financements (CPER, Plan de Relance, appels à projets, etc.) que les établissements font appel à la ComUE, avec l'objectif constant d'améliorer l'efficacité énergétique des bâtiments, bénéfique sur les plans économique, environnemental et du confort des usagers. En complément des performances énergétiques recherchées, les chantiers en eux-mêmes doivent pouvoir être conçus et menés de façon responsable afin d'en limiter l'impact environnemental, au même titre que l'utilisation des bâtiments dont la rénovation ne sera pertinente qu'à condition d'un usage raisonné.

En 2023/2024, un bilan énergétique a été réalisé sur les 500 bâtiments du site relevant d'établissements publics. Le constat est sans appel sur la nécessité de rénover le bâti universitaire au cours des prochaines années. Ce sont 112 bâtiments pour une surface d'environ 380 000 m² qui ont été identifiés comme prioritaires (passoires thermiques) représentant un investissement global d'environ 330 M€.

La ComUE joue ici son rôle de tiers de confiance pour une priorisation objective au regard des performances énergétiques des bâtiments, et ce indépendamment des établissements d'origine.

Au regard des sommes en jeu sur les questions de rénovation du patrimoine, la ComUE joue également un rôle important d'identification des opportunités de financements (appels à projets, subventions, emprunts, etc.) pour mettre en corrélation des projets d'établissements et des montages financiers compatibles. L'interface privilégiée avec les collectivités et les tutelles sur ces sujets fait de la ComUE un interlocuteur bien identifié et pertinent pour le montage de projet de rénovation.

Enfin, au regard des contraintes budgétaires d'actualité à la rédaction de ce document, la question légitime de l'optimisation des locaux se pose aux établissements. La sous-occupation saisonnière des bâtiments mène à la réflexion de l'organisation des temps et des activités des établissements, notamment de formation, afin d'occuper moins de surfaces à effectif étudiant constant. La particularité du site Lyon Saint-Étienne tient également à une évolution prévisionnelle croissante de la démographie étudiante, qu'il faudra pouvoir absorber dans un contexte foncier particulièrement tendu. De façon générale, l'optimisation des locaux et des surfaces doit pouvoir mener à limiter le nombre de rénovations nécessaires en les rendant plus efficaces, au sens où elles bénéficieront à davantage d'usagers et limiteront l'investissement public au strict nécessaire.

DÉCLINAISON OPÉRATIONNELLE

† Pérenniser un pôle d'expertise et une action de coordination et d'accompagnement sur les enjeux de bâti universitaire, de sa rénovation et de son utilisation ;

- † Poursuivre la recherche d'opportunités de financements pour permettre aux établissements les rénovations nécessaires de leur parc immobilier.
- † Mener une réflexion partagée à l'échelle du site sur l'optimisation de l'utilisation des locaux ;
- † Construire un référentiel spécifique aux opérations immobilières afin de les rendre davantage respectueuses des enjeux RSE.

Contribuer à l'amélioration de la qualité de vie et au bien-être des étudiants

La question de la précarité étudiante a été particulièrement mise en lumière lors de la crise sanitaire, mais sans que les solutions proposées aient résolu les problématiques des étudiants, dont les difficultés se sont accentuées avec l'augmentation du coût de la vie. La lutte contre cette précarité est un volet essentiel de la responsabilité sociétale de la ComUE vis-à-vis des usagers des établissements du site.

Ce sujet est particulièrement prégnant à Lyon où la question du logement reste une problématique forte en termes de disponibilité de solutions d'hébergement sociaux et de fort déséquilibre demande-offre dans le parc locatif privé. Alors que l'évolution démographique projetée est celle d'une augmentation du nombre d'étudiants sur le territoire, cette question ne se résoudra pas par une diminution des effectifs.

La ComUE doit jouer son rôle de coordination et d'interface privilégiée avec les acteurs du territoire (préfecture, métropoles, villes, ...) afin de travailler de concert à un ensemble de solutions de détente du marché locatif étudiant (constructions, rénovations, incitations, diversification, etc.). Ce travail doit également prendre en compte la question du coût du logement, ce poste de dépenses, qui est déjà le premier dans le budget des étudiants au niveau national, étant encore plus significatif à Lyon.

La précarité étudiante masque de fait différentes difficultés, dont celle du logement, évoquée ci-dessus, mais également des précarités alimentaires, sanitaires, budgétaires, etc. La ComUE déploie à ce titre, en partenariat avec Crous de Lyon et la région académique Auvergne-Rhône-Alpes, deux portails à destination des étudiants :

« Mes Aides » et « Ma Santé ». Ces portails recensent l'ensemble des dispositifs permettant aux étudiants de trouver des structures (publiques, associatives, ...) d'accompagnement pour les aider à faire face à leurs difficultés.

De façon plus spécifique, la ComUE ouvrira début 2025 un centre de santé mentale à destination de l'ensemble des étudiants du site, qui aura pour objectif d'améliorer le bien-être des étudiants dont la fragilité psychologique s'est largement accentuée depuis 2020. En agissant sur les volets de prévention, d'accueil et de réorientation vers les services adaptés, ce centre sera un véritable pivot au bénéfice des établissements pour proposer des solutions tenant compte de la diversité des situations et des troubles des étudiants.

La qualité de vie des étudiants et leur bien-être pourra aussi se traduire dans d'autres actions et/ou réflexions qui pourraient être portées au niveau de la coordination : signalement hors établissement de violences sexistes et sexuelles, reconnaissance de l'engagement étudiant, etc.

DÉCLINAISON OPÉRATIONNELLE

- † Pérenniser et promouvoir le recensement d'aides à destination des étudiants du site ;
- † Favoriser la coordination des acteurs du logement étudiant afin de détendre la situation du logement locatif des étudiants, notamment sur Lyon ;
- † Répondre à la demande en soutien psychologique des étudiants grâce à l'ouverture d'un centre de santé mentale étudiant.

Favoriser, via les dispositifs d'entrepreneuriat et d'innovation, le développement de projets respectueux des enjeux sociétaux et environnementaux

La ComUE porte de nombreux dispositifs qui participent d'un continuum entrepreneuriat-innovation-transfert : la Fabrique de l'Innovation, le Centre d'Entrepreneuriat Lyon Saint-Étienne, le Pôle universitaire d'innovation IMPULSE. Elle est aussi actionnaire de la SATT PULSALYS. Ces objets, qui

viennent en complémentarité des dispositifs des établissements, sont coordonnés par une commission innovation rassemblant les vice-présidences en charge de cette thématique. Les enjeux liés à ces thématiques de création et de développement doivent également participer à la dynamique RSE des établissements selon trois axes : l'accompagnement, l'évaluation et la mise en valeur.

En premier lieu, les porteurs de projets, qu'ils soient étudiants, doctorants ou enseignants-chercheurs/chercheurs, doivent être accompagnés dans leurs démarches entrepreneuriale ou d'innovation pour évaluer les impacts de leur initiative sur les questions de responsabilité sociétale et environnementale qui se poseront nécessairement lors de la création d'une entreprise ou du transfert d'une innovation au monde économique : achats, recrutements, impact environnemental, impact sociétal etc. Ces éléments doivent permettre de prendre en compte ces potentiels impacts dès la conception du projet et dans les phases suivantes de développement. Cet accompagnement doit aussi être celui de populations davantage éloignées des démarches entrepreneuriales et d'innovation. À cet égard, des dispositifs comme le programme Start(h)er du Pôle universitaire d'innovation valorisent par exemple l'engagement des chercheuses dans un projet d'innovation.

Dans un stade plus avancé du développement, l'évaluation de l'impact des projets entrepreneuriaux et d'innovation doit permettre d'identifier les éléments les plus vertueux et les axes d'amélioration qui pourraient être proposés aux porteurs, en tenant compte de la viabilité du projet. Cette évaluation est nécessaire en ce qu'elle constitue un élément d'une boucle de rétroaction sur les actions d'accompagnement mentionnées ci-dessus.

Enfin, par l'exemplarité, la mise en avant de projets à impact RSE positif conduira les porteurs actuels et futurs à interroger davantage leurs pratiques entrepreneuriales. La valorisation de ces projets constitue également un axe de promotion des dispositifs, notamment au regard de la recherche de « sens » au travail des jeunes et en particulier des étudiants, en affichant la possibilité, via l'entrepreneuriat, d'avoir un impact positif sur l'environnement et la société.

DÉCLINAISON OPÉRATIONNELLE

- † Accompagner les porteurs de projet sur les enjeux RSE spécifiques aux projets d'innovation ;
- † Développer un cadre d'évaluation de l'impact des projets émergents sur le site ;
- † Mettre en valeur l'impact des projets et les projets à impact emblématiques du site universitaire.

Faire de la médiation scientifique un vecteur massif de diffusion des connaissances sur les enjeux de transition sociétale et environnementale

Le dispositif Pop'Sciences, Centre de culture scientifique technique et industriel (CCSTI) du Rhône, rattaché à la ComUE, a pour objectif premier de diffuser les savoirs scientifiques produits sur son territoire d'action auprès du grand public. Déjà largement engagé sur des enjeux de société, Pop'Sciences s'appuie sur les expertises des chercheurs du site pour construire des événements, projets et publications avec des regards pluriels, permettant de présenter les constats, les enjeux et les pistes de solution pour chaque thématique identifiée. La pérennisation de l'exigence scientifique des travaux de Pop'Sciences et de la diffusion des connaissances sur ces sujets d'actualité restera une priorité pour la période à venir, avec le portail Pop'Sciences comme socle de cette diffusion.

Pop'Sciences poursuivra également son action pour atteindre les publics les plus éloignés des sphères académiques, notamment dans une logique territoriale articulée entre quartiers prioritaires et éloignement géographique. Certaines populations également éloignées sociologiquement des milieux scientifiques pourront faire l'objet d'actions spécifiques, notamment en promouvant la science et les parcours scientifiques auprès des jeunes et des femmes. Sur ce volet, comme sur d'autres, la ComUE s'assurera d'une conception responsable des événements, sur tous les volets qu'ils comportent.

Enfin, si l'enjeu de l'information est déjà bien cerné par les activités de Pop'Sciences, celui de la lutte contre la désinformation doit trouver son accent dans les actions à venir. La diffusion des connaissances sert ce dessein, mais c'est également en donnant les outils de méthodologie et d'analyse critique aux citoyens que ceux-ci seront outillés au mieux pour faire face eux-mêmes aux informations trompeuses et faire preuve d'objectivité.

DÉCLINAISON OPÉRATIONNELLE

- † Développer et consolider le portail Pop'Sciences comme figure de proue de la médiation scientifique du site au service de la diffusion des connaissances ;
- † Faire du volet événementiel un véritable enjeu de diffusion auprès des publics éloignés ;
- † Engager une action de lutte contre la désinformation en autonomisant les citoyens grâce à des outils méthodologiques et analytiques.

AXE 4 – VALORISER LE SITE ET L'ANCERER DANS SON ÉCOSYSTÈME

Articuler la stratégie RSE de la ComUE avec celle des partenaires du territoire

Si la ComUE, et plus généralement les établissements d'enseignement supérieur doivent engager leur transition vis-à-vis de leurs activités, ils sont également ancrés dans un territoire duquel ces problématiques ne peuvent s'extraire, et avec lesquelles il faut articuler les actions entreprises. À cet égard, les collectivités territoriales déploient de nombreux schémas ayant trait partiellement ou totalement aux questions de responsabilité sociétale et environnementale. L'inscription de l'action de la ComUE dans ces lignes a un double enjeu : celui de participer à une dynamique territoriale portée par les responsables politiques locaux et mobiliser des financements nécessaires aux actions de transition des acteurs académiques. La prise en compte des orientations politiques RSE des collectivités territoriales lors de la rédaction du schéma directeur DD&RSE permet d'identifier les synergies possibles et les projets à porter de façon conjointe pour servir des stratégies RSE qui se recouvrent.

En tant qu'acteur territorial représentant les établissements d'enseignement supérieur et de recherche, la participation de la ComUE à des conférences/ programmes organisés par les collectivités ou les acteurs socio-économiques permet l'apport d'une expertise, d'une connaissance du monde académique et de prendre en compte les attentes et objectifs de chacun. À titre d'exemple, la ComUE est signataire des PCAET des métropoles de Lyon et Saint-Étienne et co-porte le Schéma de développement universitaire de la Métropole de Lyon, participe à la démarche Lyon 2030 de la Ville de Lyon et à la COP régionale, et est également sollicitée par l'agence de développement économique de la région lyonnaise (OnlyLyon&Co) ainsi que les Hospices civils de Lyon, dans le cadre de l'élaboration de leurs projets stratégiques, dont le volet RSE.

Le projet de structuration académique mentionné dans l'axe 2 de ce document a pour objectif une organisation efficiente des acteurs académiques pour la production d'une recherche en réponse à des enjeux de société. Néanmoins, cette dynamique ne peut se faire uniquement dans les laboratoires des établissements et s'articulera étroitement aux besoins et aux questionnements des acteurs locaux. La contribution de ces acteurs via la recherche transdisciplinaire participative, la recherche action, des contrats de recherche partenariale ou des projets de recherche conjoints, permettra à cette dynamique scientifique de s'inscrire pleinement dans le contexte dans lequel se déploie les projets de recherche. Sur le volet public, la sphère académique pourra venir appuyer la décision politique en apportant l'expertise nécessaire à la prise en compte des enjeux liés aux politiques publiques locales.

DÉCLINAISON OPÉRATIONNELLE

- † Articuler les orientations RSE des acteurs socio-économiques du territoire avec celles de la ComUE ;
- † Faire participer, via la ComUE, une représentation universitaire aux programmes et dispositifs portés par les acteurs socio-économiques sur les enjeux de transition ;
- † Faire de la structuration académique du site un levier de coopération territorial pour répondre aux enjeux de société.

Valoriser les contenus servant la stratégie de responsabilité de la ComUE, dans une démarche d'éco-conception des supports et des pratiques

La ComUE s'est donné comme objectif d'adapter ses supports et pratiques de communication en accord avec son évolution statutaire et politique, et ce travail sera engagé dans les années à venir. La déclinaison de ces principes sur le volet RSE touche aux deux aspects de la communication : le

fond, c'est-à-dire le contenu valorisé et mis en avant, et la forme, afin de limiter l'impact des supports numériques et physiques.

Sur les contenus, la ComUE s'attachera en premier lieu à réaliser un panorama de la formation et de la recherche du site, dans une logique de transparence concernant l'orientation des étudiants, et de valorisation des travaux des scientifiques, en lien avec le projet de structuration académique évoqué ci-dessus. La communication des actions entreprises par les établissements qui œuvrent pour la transition sociétale

et environnementale fera également partie de la stratégie éditoriale de la ComUE. Certains dispositifs portés par la ComUE ont également une plus-value sociétale forte, notamment auprès des communautés étudiantes, et la promotion de ces éléments (portails Mes Aides, Ma Santé, Stop Violences, actions de prévention en santé mentale ...) aura un impact positif sur les populations concernées.

Un travail, déjà engagé, sera mené sur les vecteurs de communication utilisés par la ComUE. La refonte éditoriale de son site web, mais également la mise à jour des supports institutionnels, généraux ou spécifiques à certains projets, doivent être pensées dans une logique d'éco-conception et d'inclusion. La limitation des ressources (informatiques, matérielles, logicielles, etc.) nécessaires à la diffusion des contenus doit ainsi s'articuler avec l'accessibilité de ces supports et leur spécialisation auprès des cibles concernées afin de limiter les volumes, notamment des documents imprimés.

DÉCLINAISON OPÉRATIONNELLE

- † Faire évoluer les contenus de la ComUE pour promouvoir la contribution des établissements et du site universitaire aux enjeux RSE ;
- † Penser les supports de diffusion de l'information dans une logique sobre et inclusive.

ANNEXE 3 : Participation des titulaires d'Elico à des jurys de thèse et d'HDR, ou à des activités d'expertise du 1/01/2019 au 31/12/2024

Thèses / 82				
Année de soutenance	Rôle dans le jury	Section CNU	Université de soutenance	Nom interprétant
2019	Examinatrice	61	U LORRAINE	CHAVEZ BARRIOS Pedro
2019	Examineur	71	U LYON 2	ALFADOULOU Abdoulahi
2019	Examinatrice	71	U LYON 2	ALFADOULOU Abdoulahi
2019	Rapporteuse	71	SORBONNE U	SALVATOR Laurence
2019	Examinatrice	71	U BORDEAUX 3	FETNAN Rime
2019	Présidente	71	U MONTPELLIER	HYPOLITE Axelle
2019	Présidente	71	UGA	NGONO Simon
2019	Présidente	70	UCBL	SOUSSI Sonia
2019	Rapporteuse	70	U ROUEN	COQUIN René-Jean
2019	Examineur	71	U LYON 2	MECEMMENE Céline
2019	Rapporteuse	70	UNISTRA	SHAMING Claire
Total : 12				
2020	Examinatrice	71	U BORDEAUX 3	MICHET Florence

2020	Rapporteure	71	U PARIS 8	CABAS Renata
2020	Rapporteure	71	UGA	MANGILI DOUCE Marie-Lyne
2020	Présidente	71	SORBONNE U	RAYMOND Lucie
2020	Rapporteure	71	UTC	ROSSI Julien
2020	Rapporteure	71	CELSA PARIS	SIGUIER Marine
2020	Présidente	70	UCBL	REBIH Louisa
2020	Examinatrice	70	UNISTRA	PROUST-ANDROWKHA Sonia
Total : 8				
2021	Rapporteure	71	U LORRAINE	TIDIANE DIALO Amadou
2021	Examinatrice	71	U TOULON	BOUZID Feriel
2021	Présidente	6	UGA	SARAZIN Arthur
2021	Rapporteure	71	U BORDEAUX 3	COTTON Anne-Marie
2021	Présidente	71	U PARIS 8	M'GUE Gueye
2021	Examinatrice	71	U TOURS	MIRANDA DOS SANTOS Cidicley
2021	Présidente	71	UGA	KOUASSI KOUASSI Olivier
2021	Rapporteure	71	UGA	CLOT Philippine
2021	Rapporteure	71	U LILLE	PIAZZI Béatrice
2021	Présidente	71	U PARIS 2	CAMPREDON Guillaume
2021	Examinatrice	71	UCLOUVAIN	ANDRY Tiffany
2021	Examineur	71	UGA	FAIT Quentin
2021	Rapporteure	71	U NOUVELLE CALEDONIE	LOISEL Jean-François
2021	Examineur	71	SORBONNE U	BUE Quentin

Total : 14				
2022	Examinatrice	7	INALCO	HAGGAG Iman
2022	Examinatrice	7	U LYON 2	ZERZAIHI Mehdi
2022	Examineur	7	U LYON 2	ZERZAIHI Mehdi
2022	Examinatrice	71	U LYON 2	DIALLO Badara
2022	Examinatrice	71	UT2J	BARTHE-CANIZARES Aurélie
2022	Examinatrice	7	UL	LAFONT-LOZACH Marie- Christine
2022	Présidente	71	U SORBONNE PARIS NORD	TIBLE Anna
2022	Rapporteuse	71	U PARIS 3	PAEZ VALDEZ Julian
2022	Rapporteuse	71	U PARIS 2	DESPONTIN-LEFEVRE Irène
2022	Présidente	71	U PARIS 2	ALCARAZ Marina
2022	Présidente	71	UTC	BOUTE Edouard
2022	Rapporteuse	71	UNISTRA	BESNIER Loïc
2022	Examineur	71	UGA	BEYE Mouhameth
2022	Rapporteur	71	U LYON 2	PIQUER-LOUIS Oriane
2022	Examinatrice	71	U LYON 2	PIQUER-LOUIS Oriane
2022	Examinatrice	70	U ROUEN	ABOU-ASSI Karen
2022	Rapporteur	Design	UQAM	MOLINA FERNANDEZ Margarita
2022	Examineur	7	U BOURGOGNE- FRANCHE-COMTE	REY François-Claude
2022	Rapporteuse	71	U COMPIEGNE	PINEAU Karl
2022	Rapporteur	71	U PARIS NANTERRE	BIGAY Romain

2022	Examineur	7	COMUE UBFC	BERTIN Marc
Total : 21				
2023	Présidente	71	COMUE CHAMPAGNE	NDI MENA Simon-Joseph
2023	Examinatrice	71	SORBONNE UNIVERSITE	LUCAS-BOURSIER Jérémy
2023	Présidente	71	U LYON 2	HAMID Marie
2023	Rapporteuse	71	U PARIS 2	BAZIN Maëlle
2023	Rapporteuse	71	CELSA PARIS	GARMON Inès
2023	Examineur	71	U LYON 2	GUO Qian
2023	Président	71	U LYON 2	VILLARD Vincent
2023	Président	71	U LYON 2	MUHLMEYER Marie
2023	Rapporteur	71	UPS	CHARILAOS Papaevangelou
Total : 9				
2024	Rapporteuse	71	U BORDEAUX 3	DURAND Delphine CANZIAN
2024	Présidente	71	U LYON 3	AIT-SIDI Mohamed HAMMOU
2024	Présidente	7	U LYON 2	ROULA ABI Hanna
2024	Rapporteuse	71	U MONTPELLIER	GUO Jiahong
2024	Rapporteuse	71	UGA	GAILLARD Robin
2024	Rapporteuse	71	UTC	PAULHET Jean-Baptiste
2024	Rapporteuse	71	U PARIS 2	DE Andressa BITTENCOURT

2024	Rapporteure	19	U PARIS 8	CARINOS Emmanuelle	VASQUEZ
2024	Présidente	71	U LILLE	LE MARQUER Juliette	
2024	Examinatrice	71	UGA	DESCHAMPS Julien	
2024	Examinatrice	Administration	EAFIT Colombie	RESTREPO Alejandro	DIAZ David
2024	Rapporteur	71	PARIS 8	CARTON Tiphaine	
2024	Examineur	71	UFC	TOGNACCI Selenia	
2024	Examineur	71	ULB	BURNIER Cassandre	
2024	Rapporteur	71	U BUCAREST	MOGA Arina Ioana	
2024	Examinatrice	71	U LYON 2	ANTREMONT Maxime	
2024	Examinatrice	71	UGA	PIQUEREZ Cécilia	

Total : 18

HDR / 19

Année de soutenance	Rôle dans le jury	Section CNU	Université de soutenance	Nom interprétant
2019	Rapporteure	71	UGA	SMYRNAJOS Nikos
2019	Rapporteure	71	UGA	BULLICH Vincent
2020	Examinatrice	71	U BORDEAUX 3	EL HACHANI Mabrouka
2020	Rapporteure	71	UPEC	LABELLE Sarah
2020	Rapporteure	71	U LYON 2	KOVACS Susan
2020	Présidente	71	UL	LAVIGNE Michel
2020	Examinatrice	71	SORBONNE U	RIBAC François

2020	Rapporteure	71	U PARIS 8	CERVILLE Maxime
2020	Examinatrice	71	AMU	LETHURGEZ Florence
2021	Examinatrice	71	U TOULON	TANTI Marc
2021	Examinatrice	71	AMU	LE BECHEC Mariannig
2022	Présidente	71	U PARIS 3	BOURGATTE Michaël
2022	Rapporteure	71	U LYON 2	QUEMENEUR Nelly
2022	Rapport d'expertise	71	U PARIS 8	TOUNKARA Thiemo
2022	Rapport d'expertise	71	U PARIS 8	SIDHOM Sahbi
2024	Rapporteure	70	U LORRAINE	FLECK Stéphanie
2024	Rapporteur	71	U LYON 2	LARROCHE Valérie
2024	Rapporteur	27	U LYON 1	RUMEAU Pierre
2024	Rapporteure	71	U COTE D'AZUR	TRELEANI Matteo
Total : 19				

Membres experts	Institution	Année de l'expertise	Type de projet expertisé	Nbre expertise
I. GARCIN-MARROU (IEP Lyon)	Alliance Sorbonne Université	2019	Projets "Emergence"	1
F.PAQUIENSEGUY (IEP LYON)	Agence Nationale de la Recherche	2020	2020-AAP RA-COVID-19 – Vague 17	1

J. BONACCORSI (U LYON 2)	Association Nationale de la Recherche et de la Technologie	2020	Candidature pour un contrat CIFRE à la Ville de Paris (2021-24)	1
V. BULLICH (U LYON 2)	Agence Nationale de la Recherche	2020	"Chaires Industrielles"	1
A. OLIVESI (UCBL)	Fond de la Recherche Scientifique	2020	Appel Bourses & Mandats	1
M. EL HACHANI (U LYON 3)	Agence Nationale de la Recherche	2021	2021-AAP RA COVID-19 Vague 17	1
A. STALL (U LYON 3)	Agence Nationale de la Recherche	2021	CIFRE 2021/1701	1
S. GADRAS (U LYON 2)	Région Nouvelle Aquitaine	2021	APPEL A PROJETS ESR Région Nouvelle-Aquitaine - "Volet Recherche"	1
I. GARCIN- MARROU (IEP Lyon)	Association Nationale de la Recherche et de la Technologie	2022	Projet thèse CIFRE	1
F. PAQUIENSEGUY (IEP LYON)	Ministère de l'Europe et des Affaires étrangères	2022	FSPI fonds de solidarité pour les projets innovants	1
F. POYET (UCBL)	Association Nationale de la Recherche et de la Technologie	2022	CIFRE	1
A. OLIVESI (UCBL)	Fond de la Recherche Scientifique	2022	Appel Bourses & Mandats	1
F. POYET (UCBL)	Agence Nationale de la Recherche	2022	CES 38 Interfaces : sciences du numérique, mathématiques, sciences humaines et sociales –	1

M. EL HACHANI (U LYON 3)	Agence Nationale de la Recherche	2023	AAPG - Appel à projets générique - 2023	2
A. STALL (U LYON 3)	Fondation Maison des Sciences de l'Homme	2023	Programme DEA mobilité des personnalités scientifiques étrangères	1
F. POYET (UCBL)	Agence Nationale de la Recherche	2023	CES 38 Interfaces : sciences du numérique, mathématiques, sciences humaines et sociales –	1
M. EL HACHANI (U LYON 3)	Directoire SHS UGA	2024	2024 AAP IRGA_UGA	2
A. OLIVESI (UCBL)	Fond de la Recherche Scientifique	2024	Appel Bourses & Mandats	1
10 titulaires permanent-es	9 partenaires			21 projets expertisés
F.PAQUIENSEGUY (IEP LYON)	Fonds de recherche du Québec	2019	P-06B : Soutien à la recherche pour la relève professorale - Chaire UQAM	1
F.PAQUIENSEGUY (IEP LYON)	European Science Foundation	2019	2019-FWO-FRP-1109	1
F.PAQUIENSEGUY (IEP LYON)	European Science Foundation	2019	2019-GE6-103	1
I. GARCIN- MARROU (IEP Lyon)	European Science Foundation	2020	2020-FWO-FRP-0945	1
V. BULLICH (U LYON 2)	Union Européenne	2020	Marie Skłodowska Curie Actions – H2020	1
V. BULLICH (U LYON 2)	HFRI (Hellenic Fondation for Research and Innovation)	2021	SA6. Social Sciences - Projets Post doctoraux	5
V. BULLICH (U LYON 2)	Conseil de recherches en sciences	2021	Programme "Subventions Savoir"	1

	humaines du Canada			
F.PAQUIENSEGUY (IEP LYON)	Fonds de recherche du Québec	2022	P-06B : Soutien à la recherche pour la relève professorale - Chaire U Laval	1
J. BONACCORSI (U LYON 2)	Fonds Recherche Scientifique - Belgique	2022	Chercheur qualifié [CQ] / Research Associate [CQ] - Commission : SHS-3 Sciences Humaines et sociales - 3	1
J. BONACCORSI (U LYON 2)	HFRI (Hellenic Foundation for Research and Innovation)	2023	National Recovery and Resilience Plan "Greece 2.0" funded by the EU - Projets équivalents ANR	13
J. BONACCORSI (U LYON 2)	Fonds Recherche Scientifique - Belgique	2024	Appel/Call "Bourses et Mandats/Grants and Fellowships" - Projet de thèse	1
S. GADRAS (U LYON 2, ELICO)	Fonds Recherche Scientifique - Belgique	2024	Appel/Call "Crédits & Projets / Credits & Projects" 2024	1
5 titulaires permanents	5 partenaires			28 projets expertisés

11 titulaires permanents	15 partenaires			49 projets expertisés
--------------------------	----------------	--	--	-----------------------

ANNEXE 4 Programmation Séminaires mensuels Elico

Annexe 4 : Séminaires mensuels Elco de 2019 à 2024

Année	JJ/MM	Lieu	Heures	Organisateur	Participants / Invités	Intitulé des séances
2019	18-janv	U Lyon 2	9h30-12h	Julia Bonaccorsi, Sarah	Anne Jarrigeon, Marta Severo	Le territoire, actualité d'un objet de recherche. Autour de la parution de
	15-févr	ENSSIB	10h-12h30	Françoise Paquenséguy		Résultat et bilan de l'ANR Opensensing city
	##-##	U Lyon 3	10h-12h	Adrian Stali	Dan Istrate	La santé connectée
	05-avr	U Lyon 3	13h30-16h30	Mabrouka El Hachani	Eija Suomela, Anthippi Potolia, Christine	Analyse de la représentation de Facebook et de Twitter dans la presse
	10-mai	U Lyon 2	10h-12h	Etienne Candel	Jérémy Lucas-Boursier	Figures contemporaines du design
	20-sept	MSH-LSE	9h-12h	Françoise Paquenséguy	Valentyna Dmytrava, Sarah Cordonnier	Séance de rentrée, présentation des travaux des nouveaux collègues
	11-oct	U Lyon 2	9h-10h30 10h30-12h	Françoise Paquenséguy	Samuel Goyet Goefroy Gawin	De la fonction éditoriale des interfaces de programmation (API) web à
	15-nov	ENSSIB	10h-13h	Agnieszka Tona	Jean-Claude Domengel, Pierre Vernus, Marion	Études d'évolutions de médiations testimoniales et d'expériences de visite
2020	13-déc		9h-10h30 10h30-12h	Valérie Larroche, Olivier	Sarah Cordonnier Jean-Paul Metzger	« Les données à mille temps : Rendre le temps manifeste à travers les
						L'internationalisation académique en théories et en pratiques
						Une approche conceptuelle des SIC
	24-janv	ENSSIB	9h-10h30 10h30-12h	Françoise Paquenséguy Valérie Croissant	Pascal Robert Fabienne Galangau Quérat	Pour une sémiotique communicationnelle de la bande dessinée
	07-févr	INSPE	9h-10h30 10h30-12h	Valentyna Dmytrava, Françoise Poyet	Antoine Zimmermann Guillaume Clere	Entre Maken et autres sociétés, le fake et le musée
	10-avr	UCBL	10h-12h30	Chérifa Boukacem-	Brigitte Simonnot, Guillaume Cabanac	ANR OpensensingCity : http://opensensingcity.emse.fr/
	05-juin	Ateliers Frappoz	9h-12h	Camille Jutant	Manuel Dupuy-Salle, Nicolas Navarro	Recherche EMPIRE (pour EMPATHIE et Réalité virtuelle) : Usage de la réalité
	27-oct	MSH-LSE	9h-12h	Camille Bernetière-Lebeaux, Susan Kovacs	Carine Pelletier-Caroff, Pascal Robert	Dynamiques de la reconfiguration de la production scientifique : enjeux
2021	27-nov	ENSSIB	10h-13h	Agnieszka Tona		Publics, festivals et territoires
	11-déc	IEP Lyon	9h-12h	Françoise Paquenséguy	Fabien Labarthe, Nathalie Deley, Loïc Eliebre	Séance de rentrée, présentation des travaux des nouveaux collègues
						« Les données à mille temps » Voyager dans le temps à travers des données
						Economie du savoir
	16-févr	U Lyon 2	9h-12h	Julia Bonaccorsi		Savoir sur l'image, savoir par l'image
	2-mars	UCBL	9h-12h30	Chérifa Boukacem-	Brigitte Simonnot, Guillaume Cabanac	Science Ouverte et Open Access
	11-avr	Ateliers Frappoz	14h-17h	Camille Jutant		Savoirs et territoires
	24-sept	MSH-LSE	9h-12h	Françoise Paquenséguy	Camille Bernetière, Susan Kovacs	Séance de rentrée, présentation des travaux des nouveaux collègues
2022	27-oct	MSH-LSE	9h-12h	Françoise Paquenséguy	Anouk Bélanger, Joëlle Gelin	Quelles méthodes inclusives pour comprendre les quartiers créatifs ?
	19-nov	ENSSIB	10h-13h	Agnieszka Tona	Pascal Robert	« Les données à mille temps » Le temps comme clé d'intelligibilité de la
	10-déc	U Lyon 2	9h30-12h30	Valérie Croissant, William	Lucien Perticoz, Laurie Schmitt	Plateformes numériques et territoires "créatifs", les enjeux des filières
	4-mars	MSH-LSE	9h-12h	Françoise Paquenséguy	Isabelle Garcin-Marrou, Julia Bonaccorsi	Figurabilité des pratiques de recherche en SHS
	1-avr	ENSSIB	9h-12h	Françoise Paquenséguy	Pascal Robert	La ville et l'espace géographique dans la bande dessinée
	6-mai		9h30-12h30	Chérifa Boukacem-	Violaine Reboullet, Lucy Montgomery	Mesure(s) de la science : les reformulations du numérique
	10-juin	U Lyon 2	9h30-12h30	Nicolas Navarro, Mathias	Lise Renaud, Guillaume Marrel, Kévin Jacquot	Re-présenter le patrimoine : enjeux politiques, économiques et
2023	25-sept	MSH-LSE	9h-12h	Françoise Paquenséguy	Vincent Bulich	Séance de rentrée, présentation des travaux des nouveaux collègues
	07-oct	ENSSIB	10h-13h	Agnieszka Tona	Anne Beyeart-Gesin, Sébastien Oliveau	« Les données à mille temps » Inviter la notion d'espace pour réfléchir sur
	21-oct	ENSSIB	9h-12h	Valérie Larroche	Romy Sauvayre, Frédéric Lambert	Diffusion des croyances
	18-nov	MSH-LSE	9h-12h	Adrian Stali	Viviane Clavier, Pina Laili, Céline Paganelli, Sarah	La santé : enjeu de société, objet de recherche. Retour critique sur la
	02-déc	U Lyon 2	9h-12h	Simon Gadras, Valérie	Jonathan Chibois Adrian Stali	« Résultats de l'enquête qualitative OPINE »
						« L'information d'actualité en période de crise sanitaire : les pratiques des
	20-janv	U Lyon 3	9h-12h	Mabrouka El Hachani	Christine Develotte, Jean-François Grassin	Collybri : poser les bases d'une recherche réflexive concernant la
2024	##-##	MSH-LSE	9h-12h	Julia Bonaccorsi, Fabien	François Lambotte, Suzanne Kieffer, Everardo	La datavisualisation sous le regard des SIC : production, réception,
	28-avr	UCBL	9h30-12h30	Chérifa Boukacem-	Motamen Alrahabi, Géraldine Damnati, Philipp	Quel est le rôle des plateformes numériques pour la diffusion et la
	12-mai	U Lyon 3	9h30-12h30	Valentyna Dmytrava	Valentine Favel Kapaian, Thomas Guignard	Les données personnelles à l'ère de la plateforme : comprendre,
	15-sept	MSH-LSE	9h30-12h30	Valentyna Dmytrava,	Arthur Perret, Laurent Thiong-Kay	Séance de rentrée, présentation des travaux des nouveaux collègues
	17-nov	ENSSIB	10h-13h	Agnieszka Tona	Julien Rossi	« Les données à mille temps » Les données personnelles : de l'échographie
	15-déc	U Lyon 2	9h-12h	Valentyna Dmytrava,	Sarah Cordonnier, Camille Jutant	Produire, partager, activer des savoirs savants depuis leurs marges
	26-janv	U Lyon 2	9h-12h	Mabrouka El Hachani	Marie-Jule Calot-Brisson, Christine Develotte,	Raconter la recherche en train de se faire : la fonction
2024	##-##	ENSSIB	9h30-12h30	Camille Bernetière-Lebeaux,	Nicolas Navarro, Bastien Cathenet	Une visite au musée : de l'expérience de vie à l'acquisition des savoirs.
	05-avr	ENSSIB	9h-12h	Susan Kovacs, Angèle Stalder	Anne Lehmann, Angèle Van Hamme	Médiation des savoirs et espaces de fabrication : retour sur un terrain d'ANR
	24-mai	UCBL	9h30-12h30	Chérifa Boukacem-	Valérie Tesnière	Permanences et mutations de la revue savante
	25-sept	MSH-LSE	9h30-12h30	Valentyna Dmytrava,	Jean-Philippe De Oliveira, Valentine Favel-	Séance de rentrée, présentation des travaux des nouveaux collègues
	18-oct	U Lyon 2	10h-12h	Valentyna Dmytrava,	Laure Guillot-Farneti, Clémentine Leroy, Marie	Séance de présentation des jeunes docteurs
	13-déc	U Lyon 2	10h-12h30	Aurélien Chêne	Sarah Montero	Cov'Culture : retour sur un dispositif de recherche participative.

ANNEXE 5 : Charte du doctorat EPIC 2024

Charte du Doctorat

commune aux établissements du site Lyon - St Etienne, membres et associés de la COMUE Université de Lyon

Préambule

Le doctorat est régi par l'arrêté du 25 mai 2016 modifié fixant le cadre national de la formation et les modalités conduisant à la délivrance du diplôme national de doctorat conformément aux recommandations et principes de la Charte européenne du chercheur et du Code de conduite pour le recrutement des chercheurs.

Sur le site Lyon – St Etienne, l'inscription administrative, la préparation de la thèse et la délivrance du diplôme de doctorat sont assurés par les établissements accrédités, membres et associés de la COMUE Université de Lyon :

- Université Claude Bernard Lyon 1
- Université Lumière Lyon 2
- Université Jean Moulin Lyon 3
- Université Jean Monnet-Saint Etienne
- Université Gustave Eiffel
- École Normale Supérieure de Lyon (ENS Lyon)
- École Centrale de Lyon (EC Lyon)
- Institut National des Sciences Appliquées de Lyon (INSA Lyon)
- Institut d'enseignement supérieur et de recherche en alimentation, santé animale, sciences agronomiques et de l'environnement (VetAgro Sup)
- École Nationale des Travaux Publics de l'État (ENTPE)
- Mines Saint Etienne
- École Nationale Supérieure d'Architecture de Lyon (ENSAL)

La préparation d'une thèse repose sur l'accord librement conclu entre la doctorante ou le doctorant et la directrice ou le directeur de thèse¹ dans un cadre précis incluant unité de recherche, école doctorale, établissement d'inscription et COMUE Université de Lyon. Cet accord porte sur le choix du sujet et sur les conditions de travail nécessaires à l'avancement des travaux de recherche correspondants. Directrice ou directeur de thèse, doctorante ou doctorant ont des droits et des devoirs respectifs spécifiés dans la convention individuelle de formation qui est un outil pédagogique privilégié pour expliciter les attentes entre chacun d'eux.

1 Ici et dans l'intégralité du document, l'expression « directrice ou directeur de thèse » désignera la directrice, le directeur et les éventuels codirectrices et codirecteurs de thèse.

La présente charte définit les engagements réciproques entre la doctorante ou le doctorant et la directrice ou le directeur de thèse. Elle les engage à respecter les règles de la déontologie selon les dispositions réglementaires en vigueur dans les écoles doctorales et les établissements. Son but est la garantie d'un bon déroulement de la préparation de la thèse.

Les établissements délivrant le doctorat, la COMUE Université de Lyon et les écoles doctorales s'engagent à agir de concert pour que les principes formalisés dans la présente charte soient respectés lors de la préparation de la thèse. En cas de cotutelle internationale de thèse ou de partenariat avec un organisme extra-universitaire donnant lieu à une convention, la cheffe ou le chef de l'établissement d'inscription s'assure que cette dernière ne contrevient pas aux principes de la présente charte.

La présente charte doit être signée, lors de la première inscription en thèse, par toutes les parties prenantes du doctorat : la doctorante ou le doctorant, la directrice ou le directeur de thèse, les responsables d'unité de recherche et les chefs d'établissements tels que mentionnés au troisième alinéa de l'article 10 de l'arrêté du 25 mai 2016 modifié.

Cette charte unique et applicable à toutes les doctorantes et tous doctorants inscrits dans les écoles doctorales du site Lyon - St Etienne, pourra être complétée de dispositions spécifiques inscrites soit dans un avenant rédigé par l'établissement d'inscription, soit dans le règlement intérieur de chaque

école doctorale. En cas de contradiction entre ces documents, les dispositions de l'établissement d'inscription administrative prévalent.

1. La thèse, étape d'un projet personnel et professionnel

La préparation d'une thèse doit s'inscrire dans le cadre d'un projet personnel et professionnel clairement défini dans la convention individuelle de formation. Elle implique de définir clairement les attendus, les objectifs et les moyens mis en œuvre pour les atteindre.

Le travail de recherche de la doctorante ou du doctorant est une activité professionnelle exercée dans le cadre d'une unité de recherche reconnue par l'école doctorale et un établissement d'inscription accrédité du site Lyon – St Etienne. Le diplôme de doctorat confère le grade de docteur et valide une formation à la recherche de haut niveau associée à un travail de recherche novateur. Les doctorantes et doctorants sont des chercheuses et chercheurs à part entière acquérant une expérience professionnelle reconnue.

D'un point de vue administratif, la doctorante ou le doctorant bénéficie du statut d'étudiant. Conformément à l'article 12 de l'arrêté du 25 mai 2016 modifié qui en spécifie le contenu, une convention individuelle de formation doit être élaborée. Cette convention est signée par la directrice ou le directeur de thèse, la doctorante ou le doctorant et, le cas échéant, par le responsable de l'entreprise ou de l'organisme d'accueil, au plus tard dans les 6 mois qui suivent la première inscription en thèse. Elle peut être modifiée annuellement lors des réinscriptions. Sa mise en œuvre est garantie par l'établissement d'inscription.

Pour effectuer ses travaux de recherche dans de bonnes conditions, la doctorante ou le doctorant doit disposer de ressources suffisantes. Un niveau de financement comparable à celui que permet d'obtenir le contrat doctoral doit être recherché, et la priorité doit être donnée à des financements sous forme de contrats de travail. Si les ressources de la doctorante ou du doctorant proviennent d'une activité professionnelle non directement liée à la thèse (par exemple : enseignement, profession libérale), la thèse sera considérée comme effectuée à temps partiel (au minimum 50% du temps de travail). Le plan de financement sur la durée de la thèse est élaboré lors de la première inscription administrative et figure sur la convention individuelle de formation. Le travail de recherche de la doctorante ou du doctorant doit être compatible avec la durée du financement proposé.

La COMUE Université de Lyon, les établissements d'inscription et les écoles doctorales s'engagent à alimenter un site web et à communiquer aux doctorantes et doctorants toutes les informations sur les mesures d'accompagnement à l'insertion professionnelle proposées, sur les débouchés et sur le devenir des docteurs et docteurs. Ces informations leur permettront notamment de définir leur projet professionnel, projet qui sera ensuite précisé tout au long de la thèse pour enrichir leur portfolio de compétences. Pendant la durée de la thèse, et dans une perspective d'information et de formation, les doctorantes et doctorants sont tenus de suivre des modules de formation transversale, incluant des modules d'aide à l'insertion professionnelle selon les modalités prévues par l'école doctorale, et de participer aux activités et manifestations organisées dans le cadre de l'école doctorale, de l'établissement d'inscription et la COMUE Université de Lyon.

D'une manière générale, la doctorante ou le doctorant est tenu de répondre aux sollicitations de son école doctorale et de son établissement d'inscription, et de se référer à leurs sites web respectifs pour accéder aux informations nécessaires à sa formation et au bon déroulement de sa thèse.

2. Définition du sujet et faisabilité de la thèse

Le sujet de thèse conduit à la réalisation d'un travail personnel à la fois original, innovant et formateur, dont la faisabilité s'inscrit dans le délai prévu de trois ans (pour les thèses effectuées à temps plein) ou de six ans (pour les thèses effectuées à temps partiel) et satisfaisant aux exigences des disciplines concernées. La directrice ou le directeur de thèse veille à ce que la doctorante ou le doctorant développe un esprit critique et acquière de l'autonomie au cours de son activité de recherche.

Le choix du sujet de thèse repose sur un accord entre la doctorante ou le doctorant et la directrice ou le directeur de thèse, formalisé avant l'inscription administrative en 1^{ère} année de doctorat.

Engagement de la directrice ou du directeur de thèse

La directrice ou le directeur de thèse doit être rattaché à l'école doctorale. Elle ou il doit, en amont de l'inscription, engager avec la doctorante ou le doctorant une concertation devant aboutir :

- à dégager le caractère novateur et l'actualité du sujet proposé dans le contexte scientifique (état de l'art),
- à l'informer des contraintes inhérentes au projet,
- à lui présenter l'unité de recherche (doctorantes et doctorants, personnels d'enseignement, de recherche et d'appui à la recherche, programmes et financements...) et la place du projet dans les thématiques scientifiques développées dans ce cadre,
- à l'informer sur les grandes étapes du travail de thèse (travail scientifique et valorisation),
- à envisager ensemble les coopérations extérieures éventuelles et la mobilité internationale de la doctorante ou du doctorant,
- à examiner avec la doctorante ou le doctorant les modalités de financement (contrat doctoral, CIFRE, contrat de recherche ou tout autre type de salaire et bourse) qui assureront son autonomie matérielle et lui permettront de mener à bien son travail dans la durée impartie
- à évaluer les perspectives de débouchés professionnels.

Cette concertation conduit à la rédaction d'un projet de recherche élaboré par la doctorante ou le doctorant et supervisé par la directrice ou le directeur de thèse. Ce projet sera clairement décrit dans la convention individuelle de formation.

La directrice ou le directeur de thèse s'engage à définir les moyens (matériels et données utiles) nécessaires à la réalisation du travail et s'assure que la doctorante ou le doctorant y a librement accès. A cet effet, la doctorante ou le doctorant est pleinement intégré dans son unité de recherche. Elle ou il a accès aux mêmes facilités que les chercheurs titulaires pour accomplir son travail de recherche (équipements, moyens informatiques, documentation, ressources numériques, possibilité d'assister aux séminaires, conférences et congrès et d'y présenter son travail).

Engagement de la doctorante ou du doctorant

La doctorante ou le doctorant est représenté dans les instances de son unité de recherche, de son établissement d'inscription et dans le conseil de son école doctorale.

La doctorante ou le doctorant s'engage :

- à respecter les dispositions prises, lors de l'inscription administrative, sur la nature du sujet, la durée et l'échéancier de la thèse,
- à solliciter régulièrement sa directrice ou son directeur de thèse pour l'informer de l'avancement de ses travaux, des éventuelles difficultés rencontrées et pour orienter le sujet en fonction des résultats,
- à répondre aux sollicitations de sa directrice ou son directeur de thèse lorsque celui-ci l'estime nécessaire pour la bonne poursuite des travaux,
- à rendre compte régulièrement de l'évolution de sa recherche lors des comités de suivi de thèse selon les modalités prévues par le règlement intérieur de l'école doctorale,

- à respecter la déontologie et les principes de l'intégrité scientifique, et particulièrement le principe d'authenticité de sa thèse, ainsi que la confidentialité de certains de ses travaux, s'il y a lieu (voir paragraphe 6),
- à restituer, le cas échéant, à sa directrice ou son directeur de thèse son cahier de laboratoire et l'ensemble des données produites durant la thèse,
- à respecter le règlement intérieur et les règles de vie collective que partagent tous les membres de son unité de recherche,
- à suivre les formations et animations auxquelles elle ou il est inscrit,
- à participer à la vie et aux activités de l'école doctorale dont elle ou il dépend et respecter son règlement intérieur,
- à informer au plus vite l'établissement, l'école doctorale et sa directrice ou son directeur de thèse de tout changement dans son parcours doctoral (interruption, césure, abandon, etc.) ou de toute situation susceptible d'affecter ce parcours.
- à informer son école doctorale, son établissement d'inscription et la COMUE Université de Lyon de son devenir professionnel pendant une période de cinq ans après l'obtention du doctorat, en répondant notamment aux enquêtes d'insertion qui lui seront envoyées.

3. Encadrement et suivi de la thèse

Rôle et engagement de la directrice ou du directeur de thèse

La directrice ou le directeur de thèse doit favoriser la bonne intégration de la doctorante ou du doctorant dans l'unité de recherche qui l'accueille.

La directrice ou le directeur de thèse pressenti informe la future doctorante ou le futur doctorant du nombre de thèses en cours encadrées, ainsi que des taux d'encadrement maximum autorisés par l'école doctorale, dans le respect de la politique d'encadrement de l'établissement d'inscription.

La directrice ou le directeur de thèse s'engage à consacrer une part significative de son temps à l'encadrement scientifique et personnel de la doctorante ou du doctorant qui doit pouvoir le rencontrer aussi souvent que nécessaire pour la bonne poursuite de ses travaux.

La directrice ou le directeur de thèse a l'entière responsabilité de l'encadrement scientifique du travail de thèse de la doctorante ou du doctorant et cette responsabilité ne peut être déléguée. La direction scientifique du projet doctoral peut cependant être assurée conjointement avec une codirectrice ou un codirecteur, conformément à l'article 16 de l'arrêté du 25 mai 2016 modifié.

La directrice ou le directeur de thèse s'engage à suivre régulièrement la progression du travail et à débattre des orientations nouvelles qu'il pourrait prendre au vu des résultats obtenus. Il ou elle a le devoir d'informer la doctorante ou le doctorant des appréciations positives ou des objections et des critiques que son travail pourrait susciter, notamment lors du comité de suivi de thèse individuel (CSI) et bien entendu lors de la soutenance.

Rôle de l'école doctorale dans la préparation de la thèse

L'école doctorale assure une mission de formation et de suivi des doctorantes et doctorants :

- elle valide les projets de recherche et les éventuelles activités complémentaires qui leur sont confiés,
- elle fait respecter la politique de recrutement, d'encadrement et de suivi des doctorantes et doctorants (dont le CSI), énoncée dans le règlement intérieur ; en particulier elle a en charge l'organisation des concours de recrutement sur contrats doctoraux,

- elle organise des formations complémentaires à celles proposées par la COMUE Université de Lyon, afin d'accompagner le travail de recherche et de préparer la poursuite de carrière des jeunes docteurs et docteurs,
- elle veille au respect des règles de déroulement du doctorat, en particulier les aspects d'éthique scientifique et de déontologie de la recherche. Ces aspects feront l'objet d'un plan annuel présenté à la commission recherche de l'établissement d'inscription,
- elle informe de toute activité scientifique intéressant les doctorantes et les doctorants, et les sensibilise aux enjeux de science ouverte et de médiation scientifique, et à l'ouverture internationale,
- elle définit dans son règlement intérieur les modalités d'organisation des comités de suivi de thèse (périodicité, composition, attendus) et s'assure du bon déroulement de la thèse,
- elle fait un signalement aux cellules d'écoute ou aux instances dédiées de l'établissement d'inscription dès lors qu'elle a connaissance d'actes de violence, de discrimination, de harcèlement moral ou sexuel, d'agissements sexistes ou de tous risques psychosociaux.

L'établissement d'inscription veille au cadre déontologique et à l'intégrité scientifique du projet de thèse avec l'école doctorale.

Jury et soutenance

Les modalités de constitution du jury et de soutenance doivent être conformes à la législation en vigueur et sont validées par l'établissement d'inscription administrative en doctorat.

La cheffe ou le chef d'établissement désigne la composition du jury et la date de soutenance, sur proposition de la directrice ou du directeur de thèse en concertation avec la doctorante

ou le doctorant, et après avis de la directrice ou du directeur de l'école doctorale. La soutenance est conditionnée par le dépôt préalable du manuscrit en bibliothèque. La soutenance est autorisée par l'établissement d'inscription après avis de rapporteurs et doit avoir lieu lors de la dernière année d'inscription autorisée et dans l'établissement d'inscription (sauf situation exceptionnelle, qui doit donner lieu à une autorisation préalable de l'établissement d'inscription).

4. Durée de la thèse

Conformément à l'esprit des études doctorales et à l'intérêt de la doctorante ou du doctorant, la durée de référence de la thèse est de trois ans pour une thèse à temps complet, et jusqu'à six ans pour une thèse effectuée à temps partiel. Dans ce cas, la convention individuelle de formation doit indiquer la durée totale de la thèse ainsi que les périodes consacrées au travail de thèse.

Pour une doctorante ou un doctorant réalisant sa thèse à temps complet, à la fin de la seconde année, l'échéance prévisible de la soutenance devra être débattue lors du comité de suivi de thèse, au vu de l'avancement du travail de recherche.

Si la recherche ne peut aboutir dans les trois ans équivalent temps plein, une inscription supplémentaire peut être accordée par la cheffe ou le chef de l'établissement d'inscription après avis de la directrice ou du directeur de l'école doctorale, sur demande motivée de la doctorante ou du doctorant et de la directrice ou directeur de thèse, selon trois modalités :

- prolongation accordée dans les cas de congés maternité/paternité, congé parental, congé d'accueil d'un enfant ou d'adoption, arrêts longues maladies ou accident du travail selon la législation en vigueur,
- prolongation accordée à une doctorante ou un doctorant en situation de handicap,
- dérogation liée à une spécificité de la recherche inhérente à certaines disciplines ou à une prise de risques particuliers

Cet accord ne signifie pas la poursuite automatique du financement dont a bénéficié la doctorante ou le doctorant. Aussi les possibilités d'aide financière à l'achèvement de la thèse doivent être explorées par toutes les parties.

Pour se conformer à la durée prévue, la doctorante ou le doctorant et la directrice ou le directeur de thèse respectent leurs engagements décrits aux paragraphes 2 et 3 de la présente charte. Les manquements répétés à ces engagements feront l'objet d'un constat commun entre les deux parties, conduisant le cas échéant à une procédure de médiation (voir paragraphe 7).

Année de césure

Conformément à la réglementation en vigueur, une période de césure insécable d'une durée maximale d'une année peut intervenir une seule fois, par décision de la cheffe ou du chef d'établissement d'inscription, après accord de l'employeur le cas échéant, et avis de la directrice ou du directeur de thèse et de la directrice ou du directeur de l'école doctorale.

La césure ne sera pas prise en compte dans la durée du doctorat. Cette interruption du travail de thèse est basée sur une proposition réfléchie et justifiée de telle sorte qu'elle ne nuise pas à la reconnaissance du travail de recherche. Il conviendra de veiller à ce qu'aucune pression n'ait été exercée pour que cette année de césure soit utilisée à la poursuite de la thèse.

Abandon de la thèse

En cas d'abandon de la thèse, la doctorante ou le doctorant devra en informer par écrit sa directrice ou son directeur de thèse, la direction de l'unité de recherche, la direction de l'école doctorale, l'établissement d'inscription et son employeur le cas échéant. La doctorante ou le doctorant pourra demander à la direction de l'unité de recherche une attestation précisant la nature et la durée des travaux effectués ainsi que le contexte de la recherche qu'elle ou il pourra utiliser à discrétion.

En cas de non-réinscription administrative en thèse dans les délais impartis par l'établissement d'inscription, la doctorante ou le doctorant est radié des effectifs et sa thèse déclarée abandonnée dans le fichier national des thèses.

5. Publication et valorisation de la thèse

La qualité et l'impact de la thèse peuvent se mesurer par les communications dans des colloques de référence, les publications dans des supports avec comité de lecture ou les brevets qui seront tirés du travail, qu'il s'agisse du document de thèse lui-même ou d'articles rédigés pendant ou après la préparation du manuscrit.

La doctorante ou le doctorant ne peut publier les travaux liés à sa thèse qu'en accord avec sa directrice ou son directeur de thèse. A l'inverse, la doctorante ou le doctorant doit figurer au nombre des auteurs de toute publication écrite issue de ses travaux.

Selon les disciplines, il existe diverses façons de mesurer la qualité des publications et il appartiendra aux écoles doctorales de veiller à ce que les thèses soutenues soient d'un niveau correspondant aux attendus de la discipline concernée.

Dès le début de la thèse, la directrice ou le directeur de thèse et l'école doctorale doivent expliquer ce qui est attendu en matière de publications et de façon plus générale ce que la communauté (et en particulier le Conseil National des Universités) attend d'une thèse dans le domaine. Il doit également l'informer de la politique de signature des articles. D'éventuels éléments restreignant la possibilité de publier (limites financières, clauses de confidentialités, etc.) seront également présentés à la doctorante ou au doctorant. Les enjeux de propriété intellectuelle qui peuvent être associés à son travail ou aux activités d'ensemble de l'unité de recherche seront clairement expliqués, en accord avec les règles en vigueur dans celle-ci. Si une clause particulière liée à la confidentialité existe, elle doit être clairement spécifiée dans la convention individuelle de formation.

Après la soutenance, la docteure ou le docteur s'engage à remettre à sa directrice ou son directeur de thèse son manuscrit final et sa version électronique. Elle ou il se conforme aux règles de dépôt et de diffusion en vigueur dans l'établissement d'inscription dans un délai maximal de trois mois.

6. Ethique et Respect de l'intégrité scientifique

La COMUE Université de Lyon et les établissements d'inscription promeuvent la réalisation des travaux de recherche des doctorantes et des doctorants dans le respect des exigences de l'intégrité scientifique et de l'éthique de la recherche. Les doctorantes et les doctorants ont accès à une formation aux principes et exigences de l'éthique de la recherche et de l'intégrité scientifique. Elles et ils s'engagent à les respecter pendant toute la durée de leur doctorat. La COMUE Université de Lyon et les établissements d'inscription, les directrices et directeurs d'écoles doctorales, les directrices et directeurs de thèse, les directrices et directeurs d'unités de recherche et toutes les personnes participant au travail d'une doctorante ou d'un doctorant s'engagent à favoriser et à accompagner cet engagement.

A l'issue de la soutenance et en cas d'admission, la docteure ou le docteur prête serment individuellement, en s'engageant à respecter les principes et exigences de l'intégrité scientifique dans la suite de sa carrière professionnelle, quel qu'en soit le secteur ou le domaine d'activité.

Le serment des docteurs et docteurs relatif à l'intégrité scientifique est le suivant :

"En présence de mes pairs. Parvenu(e) à l'issue de mon doctorat en [xxx], et ayant ainsi pratiqué, dans ma quête du savoir, l'exercice d'une recherche scientifique exigeante, en cultivant la rigueur intellectuelle, la réflexivité éthique et dans le respect des principes de l'intégrité scientifique, je m'engage, pour ce qui dépendra de moi, dans la suite de ma carrière professionnelle quel qu'en soit le secteur ou le domaine d'activité, à maintenir une conduite intègre dans mon rapport au savoir, mes méthodes et mes résultats."

7. Cellules d'écoute, procédure de médiation

À tout moment, la doctorante ou le doctorant peut s'adresser directement aux cellules d'écoute ou aux instances dédiées de l'établissement d'inscription dès lors qu'elle ou il subit des actes de violence, de discrimination, de harcèlement moral ou sexuel, d'agissements sexistes ou de tous risques psychosociaux.

En cas de litige quant au déroulement de la thèse, une médiation au sein de l'unité de recherche est d'abord recherchée.

En cas de conflit persistant entre la doctorante ou le doctorant et la directrice ou le directeur de thèse (ou éventuellement la direction de l'unité de recherche), la directrice ou le directeur de l'école doctorale de rattachement et l'établissement d'inscription doivent être informés, quel que soit l'état d'avancement de la thèse. La directrice ou le directeur de l'école doctorale pourra alors faire appel à une médiatrice ou un médiateur, ou constituer une commission de médiation qui, sans dessaisir quiconque de ses responsabilités, écoute les parties, propose une ou plusieurs solutions et la (ou les) fait accepter par toutes et tous en vue de l'achèvement de la thèse. La mission de la médiatrice ou du médiateur nécessite son impartialité. Elle ou il doit être choisi parmi les membres de direction de l'unité de recherche ou de l'école doctorale.

En cas d'échec de cette procédure de médiation, la doctorante ou le doctorant, la direction de l'unité de recherche ou de l'école doctorale peut confier à la cheffe ou au chef de l'établissement d'inscription la nomination, par sa commission recherche ou l'instance qui

en tient lieu, d'une médiatrice ou d'un médiateur, ou d'une commission de médiation extérieure à l'école doctorale. Si au terme de cette procédure, il apparaît que la préparation de la thèse ne peut se poursuivre dans la configuration prévue ou doit être interrompue, chacune des parties impliquées doit en être informée.

Selon son souhait, la doctorante ou le doctorant peut être assisté, à toutes les étapes, par un représentant des doctorants élu au conseil de son école doctorale ou dans l'une des instances de l'établissement d'inscription.

En cas d'arrêt de la thèse, comme dans le cas d'un abandon volontaire, la doctorante ou le doctorant pourra demander à la direction de l'unité de recherche une attestation. Cette attestation de recherche précisera le contexte, la nature et la durée des travaux effectués.

8. Dispositions transitoires et diverses

La présente charte s'applique à toutes les doctorantes et tous les doctorants s'inscrivant, à compter de la rentrée universitaire 2022-2023, dans un des établissements accrédités du site Lyon-St Etienne.

Avenant à la Charte du Doctorat Dispositions particulières **en vue de la préparation du Doctorat à l'Université Lumière Lyon 2**

Les parties signataires déclarent avoir lu et approuvé les dispositions suivantes :

1. La direction et la codirection de thèse

1.1 Direction de la thèse

Tout doctorant inscrit à l'Université Lumière Lyon 2 doit être encadré soit par

- Un enseignant-chercheur en poste à l'Université Lumière Lyon 2
- Un enseignant-chercheur, en poste dans un établissement ne délivrant pas le doctorat (par exemple IEP de Lyon, ENSIB, etc.), et membre d'une unité de recherche ayant pour tutelle Lyon 2
- Un chercheur en poste dans un EPST (CNRS, INSERM, etc.) affecté dans une unité mixte de recherche ayant pour tutelle Lyon 2.

L'encadrement de la thèse est assuré par 2 encadrants maximum : un directeur de thèse et un codirecteur le cas échéant, sauf exceptions précisées aux points 1.4 et 1.5.

1.2 Nombre de doctorants encadrés par un directeur de thèse et nombre d'inscriptions annuel de nouvelles thèses

Le nombre maximum de doctorants dirigés ou codirigés simultanément par un enseignant-chercheur ou un chercheur Habilité à Diriger des Recherches (HDR) est fixé à 8 par l'établissement. Le nombre de nouvelles inscriptions en thèse encadrées par un enseignant-chercheur ou un chercheur HDR est de 2 au maximum par année universitaire, sauf exception en cas d'obtention d'un financement de thèse au fil de l'eau.

1.3 Codirection de thèse avec un co-directeur Lyon 2 non titulaire de l'HDR

L'établissement peut accorder une codirection de thèse aux enseignants-chercheurs et chercheurs de l'établissement non titulaires de l'HDR. Cette possibilité n'est cependant pas automatique et nécessite une saisine de la Commission recherche qui examinera la demande et émettra un avis. Il appartient aux enseignants-chercheurs et chercheurs non titulaires de l'HDR d'anticiper une telle demande dès le début de la thèse. Le nombre de thèses co-encadrées simultanément par un enseignant-chercheur non titulaire de l'HDR est limité à 3.

1.4 Codirection de thèse avec un co-directeur extérieur à Lyon 2

L'établissement peut accorder une codirection de thèse aux enseignants-chercheurs et chercheurs extérieurs à l'établissement, qu'ils soient ou non titulaires de l'HDR. Cette possibilité n'est cependant pas automatique et nécessite une saisine de la Commission recherche qui examinera la demande et émettra un avis. Il appartient aux enseignants-

chercheurs et chercheurs extérieurs à Lyon 2, qu'ils soient ou non titulaires de l'HDR, d'anticiper une telle demande dès le début de la thèse. Le nombre de thèses co-encadrées simultanément par un enseignant-chercheur non titulaire de l'HDR est limité à 3.

Lorsque la codirection est assurée par une personne issue d'un établissement public industriel et commercial ayant des missions de recherche, d'une fondation de recherche privée, d'une entreprise privée ou d'une administration le nombre de codirecteurs peut être porté à deux.

1.5 Codirection dans le cadre d'une cotutelle de thèse

Dans le cas d'une thèse en cotutelle, la direction de thèse peut être assurée par 3 enseignants-chercheurs ou chercheurs : un directeur de thèse du côté de l'Université Lumière Lyon 2, un directeur de thèse du côté du partenaire de la cotutelle et un codirecteur.

1.6 Direction de thèse par un directeur Lyon 2 non titulaire de l'HDR

A titre exceptionnel, une direction de thèse peut être accordée à un enseignant-chercheur ou à un chercheur non-titulaire de l'HDR, au titre de sa compétence scientifique spécifique. La Commission recherche est alors consultée. Le directeur de thèse concerné doit s'engager à soutenir son HDR avant la soutenance de thèse du doctorant. Si tel n'est pas le cas, le directeur de thèse est remplacé de façon anticipée par un titulaire de l'HDR afin que la soutenance du doctorant puisse avoir lieu.

2. Inscription en doctorat des doctorants recrutés en contrat doctoral à l'Université

Lumière Lyon 2

Un doctorant bénéficiaire d'un contrat doctoral Lyon 2 s'inscrit en doctorat à l'Université Lumière Lyon 2.

3. Science ouverte

L'Université Lumière Lyon 2 est engagée dans une politique ambitieuse de Science Ouverte.

A ce titre et sauf indication contraire (par exemple le caractère confidentiel avéré du travail de thèse), le doctorant devra rendre visibles et accessibles les résultats de sa recherche.

L'Université Lumière Lyon 2 procèdera à la mise en ligne du manuscrit de thèse sur HAL Thèses, sauf demande contraire du doctorant qui devra être validée par l'établissement.

Conformément à la loi pour une République numérique, le doctorant s'engage à créer un identifiant dans l'archive ouverte HAL, et à signaler et déposer ses productions (notice et texte intégral), le cas échéant sous la forme d'une dernière version auteur avant publication.

Le doctorant s'engage à créer un identifiant ORCID.

ANNEXE 6 Formations Continues et VAE assurées par les titulaires d'Elico

Titulaire Elico	Tutelle	Intitulé de la Formation	Public	Volume Horaire	Dates	Structure Bénéficiaire	Objectif de la Formation
JUTANT Camille	U LYON 2	Les ateliers nantais de la médiation culturelle #5	Professionnels du secteur culturel	3h	15/1/2021	Nantes Métropole	Faire un état des lieux des expérimentations en médiation culturelle.
JUTANT Camille	U LYON 2	Enjeux et débats : Médiation culturelle, publics et crise sanitaire	Directeurs et directrices de théâtres subventionnés	6h	06/04/2021 07/10/2021	Région AuRA	Analyser l'impact de la crise sanitaire sur la médiation culturelle et ses compétences.
KOVACS Susan	ENSSIB	Les environnements d'apprentissage à l'université	Nouveaux directeurs de service commun de la documentation	2h	1/2/2022	Inspection générale de l'éducation	Résultats de recherche sur les espaces d'apprentissage et l'innovation pédagogique.
KOVACS Susan	ENSSIB	Atelier sur la requalification des espaces dans les lieux de savoir	Professeurs documentalistes (Lyon Nord)	3h	1/12/2022	Groupe de travail des professeurs documentalistes	Réflexion sur l'aménagement spatial des CDI.
ROBERT Pascal	ENSSIB	Le monde et le savoir au miroir de la bande dessinée	Enseignants du secondaire	3h	21/1/2019	DAAC Rectorat de Lyon	Analyser le savoir à travers la bande dessinée contemporaine.
ROBERT Pascal	ENSSIB	Bande dessinée et cinéma	Enseignants du secondaire	3h	21/1/2020	DAAC Rectorat de Lyon	Explorer les interactions entre BD et cinéma.
FAVEL-KAPOIAN Valentine	UCBL	Concrétiser son projet EMI en bibliothèque	Personnels de bibliothèque et animateurs numériques	12h	12-13/06/2023	Média Normandie	Construire des projets EMI avec outils et ressources.

FAVEL-KAPOIAN Valentine	UCBL	Se construire une culture informationnelle pour accompagner ses publics	Personnels des centres de documentation des ERTS	4h	23/6/2021	PRISME	Identifier les enjeux de la société informationnelle et accompagner les publics.
COLOMB Valérie	IEP Lyon	Récits et sens de l'action collective DREAL	Cadres A de l'État (préfets, commissaires de police, magistrats)	3h	17/6/2024	CNRS	Comprendre les crises (climat, ressources, biodiversité) et agir collectivement.
PAQUIENS EGUY Françoise	IEP Lyon	Usagers, Design thinking et Aide à maîtrise d'usages	Personnels de LyMIC	6h	6/5/2022	Lyon Multiscale Imaging Center	Introduire le Design Thinking pour repenser le service LyMIC.

8 titulaires**permanents 4
tutelles****2019-2024 10
61h partenaires****Annexe_4 :****VAE encadrées par les membres titulaires d'Elico sur la période évaluée**

Titulaire Elico	Année	Tutelle	Diplôme demandé par VAE	Nbre
LARROCHE Valérie	2019-2020	ENSSIB	Master Sciences de l'information et des bibliothèques	1
CORDONNIER Sarah	2019-2020	U LYON 2	Master Direction de projets et d'établissements culturels	1
BERTIN MARC	2019-2020	UCBL	Licence PRO DIST	1
PAQUIENSEGUY Françoise	2020-2021	IEP LYON	Diplôme Sciences Po Lyon Spécialité MACI	1
JUTANT Camille	2020-2021	U LYON 2	Master Direction de projets et d'établissements culturels	1
BERTIN Marc	2020-2021	UCBL	Licence PRO DIST	1

LARROCHE valérie	2021-2022	ENSSIB	Master Sciences de l'information et des bibliothèques	1
JUTANT CAMILLE	2021-2022	U LYON 2	Master Direction de projets et d'établissements culturels	1
PAQUIENSEGUY Françoise	2022-2023	IEP LYON	Diplôme Sciences Po Lyon Spécialité MACI	1
AUBOUSSIER Julien	2021-2022	U LYON 3	Master Comorga Parcours CSMIO	1
BERTIN Marc	2021-2022	UCBL	Licence PRO DIST	1
STALL Adrian	2023-2024	U LYON 3	Master communication digitale	1
CORDONNIER Sarah	2023-2024	U LYON 2	Master Direction de projets et d'établissements culturels	1
AUBOUSSIER Julien	2023-2024	U LYON 2	Master Comorga Parcours CSMIO	2