

DOCUMENT D'AUTOÉVALUATION DES UNITÉS DE RECHERCHE

CAMPAGNE D'ÉVALUATION 2025-2026
VAGUE A

Septembre 2024



1- INFORMATIONS GÉNÉRALES POUR LE CONTRAT EN COURS

1- 1 Identification de l'unité

Nom de l'unité : Centre de Recherche en Psychopathologie et Psychologie Clinique – Centre Didier Anzieu

Acronyme : CRPPC

Label et numéro : UR CRPPC (EA 653)

Domaine scientifique principal :

SHS : Sciences Humaines et Sociales

Panels scientifiques par ordre décroissant de pertinence :

Panel 1

SHS4 : L'esprit humain et sa complexité

Panel 2

Choisissez un élément.

Panel 3

Choisissez un élément.

Panel 4

Choisissez un élément.

Équipe de direction : **Magali Ravit – directrice du CRPPC**

Liste des tutelles de l'unité de recherche : **Université Lumière Lyon 2**

École(s) doctorale(s) de rattachement : **ED 485 - EPIC « Éducation, Psychologie, Information, Communication »**

1- 2 Présentation de l'unité

1. Historique et localisation de l'unité :

Bien avant de se nommer CRPPC, le « laboratoire de psychologie clinique » de Lyon a développé des recherches en psychologie clinique et psychopathologie prenant déjà en compte l'exploration des problématiques cliniques en lien avec la destructivité et le négatif, avec une attention portée à la modélisation des dispositifs de soin correspondant à l'ajustement et à l'évolution des psychopathologies contemporaines. Les activités de recherche se déroulaient alors au sein du laboratoire de psychologie clinique dont le directeur était le Professeur Jean Guillaumin, le Professeur Jean Bergeret faisait également partie de l'équipe de ce « Laboratoire de psychologie clinique ».

Le CRPPC a été officiellement fondé en janvier 1993 par le Pr René Kaës, avec le regroupement de plusieurs laboratoires de recherche faisant partie de l'IRISH (Institut de Recherche et d'Intervention en Sciences Humaines). Le CRPPC devient Équipe d'Accueil en 1994 (EA 653), à la suite de l'habilitation par le Ministère du Diplôme d'Études Approfondies.

Depuis sa création, le CRPPC a été successivement dirigé par le Pr René Kaës, puis le Pr Bernard Chouvier. La Pr Anne Brun en a assuré la direction (avril 2009- décembre 2019), d'abord avec le Pr René Roussillon comme directeur adjoint, puis avec la Pr Magali Ravit (septembre 2015-décembre 2019) qui assure ensuite la direction du laboratoire pour ce dernier quinquennal (janvier 2020-décembre 2025).

L'Unité de recherche est située dans les locaux de l'Université Lumière Lyon 2, sur le site Porte des Alpes, au 5 Avenue Pierre Mendès-France, Bâtiment K, 1er étage à BRON.

La surface actuelle des locaux du CRPPC est de 338.93 m² en surface utile, incluant les bureaux des enseignants chercheurs, le bureau de la gestionnaire financière et l'espace de documentation (salle 134K) qui est un espace de 83.14 m² en surface utile, comprenant également le bureau d'un PAR (Personnel d'Appui à la Recherche).

Le centre de documentation est plus particulièrement dédié aux étudiants de Master, aux doctorants et jeunes chercheurs. C'est un lieu qui permet aux étudiants de se retrouver en petits groupes de travail. Le centre de

documentation est ouvert sous forme de permanence (lundi et mardi après-midi, jeudi : journée). Le site du CRPPC présente cet espace de travail. Le centre de documentation est aussi un lieu « ressources » pour l'organisation des activités scientifiques du laboratoire : organisation des colloques (avec la participation de certains étudiants de Master), réunion du Laboratoire Junior, regroupement et lieu de travail en commun pour les doctorants. Le centre de documentation rassemble un certain nombre d'ouvrages, de revues et de mémoires accessibles. Il comprend 2874 ouvrages, 73 revues dont 30 abonnements en cours, environ 28720 références enregistrées. Les thèses (soutenues au CRPPC) sont également consultables sur place. Un fichier de classement des mémoires de Master 1 et de Master 2 (2105 références classées) est disponible aux étudiants en consultation sur place, ce qui est une aide précieuse pour les étudiants dans leur parcours en psychopathologie et psychologie clinique d'orientation psychanalytique.

Le CRPPC est rattaché à la Direction Générale de la Recherche et des Études Doctorales (DRED). Il fait partie de **l'école doctorale n° 485 – EPIC** (Éducation – Psychologie – Information et Communication).

Le CRPPC est l'un des 34 laboratoires de recherche de l'Université Lyon 2. Sur le plan de la formation, il est rattaché à l'Institut de psychologie.

La **MSH** de Lyon (Maison des Sciences de l'Homme) et le CRPPC collaborent sur des projets interdisciplinaires liant la psychologie clinique aux sciences humaines et sociales. La MSH apporte un cadre institutionnel en favorisant les échanges entre disciplines, facilitant ainsi des approches pluridisciplinaires.

Le fil rouge des travaux du laboratoire concerne l'évolution de la psychopathologie contemporaine, en résonance, avec les différents terrains pratiques et les questions de santé publique. Ces travaux s'appuient sur une approche psychodynamique liée au référentiel psychanalytique.

Les trois cibles principales de recherche sont : Un remodelage des paradigmes de la psychopathologie contemporaine, pour penser l'évolution sociale des formes d'expression de la souffrance psychique qui relèvent notamment de « situations limites et extrêmes » de la subjectivité. La recherche fondamentale porte notamment sur la destructivité, les formes de la négativité et les affects extrêmes qui caractérisent les pathologies graves du narcissisme. La modélisation et l'évaluation de nouveaux dispositifs de soin pour prendre en charge ces cliniques des limites et de l'extrême. Enfin, les travaux du CRPPC développent l'interface de la psychologie avec d'autres disciplines (Médecine, biologie, sociologie, sciences juridiques) et avec les sciences du champ social.

2. Organisation de l'unité :

2.1. Effectifs de l'unité et contexte

Lors de la dernière évaluation, le CRPPC était composé de 20 personnels permanents, soit 18 EC (9 PR, 9 MCU) et 2 personnels titulaires non EC : une Personne d'Appui à la Recherche (PAR) et une gestionnaire financière.

Durant ce quinquennat, **le départ de 7 EC, tous professeurs**, a conduit à des remaniements d'importance.

En effet, le CRPPC a dû faire face aux départs successifs des professeurs A. Ciccone et G. Gaillard fin 2021, des Prs V. Di Rocco, JM Talpin et Y. Morhain fin 2022 et des Prs A. Brun et M. Anaut fin 2023.

Ce contexte a conduit à la perte conséquente de 3 supports :

- Perte d'un support PR (support de Marie Anaut) : le poste était rattaché au CRPPC pour la recherche et à l'ISPEF (Institut des Sciences et Pratiques d'Éducation et de Formation) pour les enseignements. Le support a été en totalité intégré à l'ISPEF (recherche et enseignement).
- La « dégradation » de 2 supports PR transformés en MCU : le premier support a été dégradé au motif d'une meilleure répartition PR/MCU dans l'unité ; le second a fait l'objet d'un redéploiement au sein de l'institut de psychologie (la dégradation de 2 supports PR dans 2 Unités de Recherche au sein de l'institut de psychologie a permis la création d'un support PR pour une autre Unité de Recherche de l'Institut de psychologie).

Le contexte (départs, recrutements, changements de corps) a fortement impacté la dynamique et la charge de l'équipe, notamment dans la transmission des responsabilités collectives, la répartition et le maintien de la charge importante des enseignements (pour précision : est adossé au laboratoire, entre autres, deux mentions de Master : *Psychologie : Psychopathologie Clinique Psychanalytique* comptant plus de **320 étudiants** ; Master Psychologie de l'enfant et de l'adolescent, UCLy en convention avec l'Université Lumière Lyon 2 adossé au CRPPC comptant **90 étudiants**).

Dans ce contexte le « retour » en septembre 2024 d'un collègue PR parti de l'Université Lumière Lyon 2 (ULL2, dans la suite du document) en détachement en 2009 (Pr. P. Roman) pour l'Université de Lausanne permet d'étoffer la dynamique de recherche, jusqu'à son départ à la retraite (annoncé fin 2026) qui sera l'occasion d'autres remaniements.

Dans les prochaines années, il est crucial que le CRPPC puisse maintenir ses supports, ce qui est une garantie indispensable de la stabilité de l'équipe et de la représentation de la recherche clinique d'orientation psychanalytique sur le plan national et international. En effet, le départ prochain et annoncé de 3 collègues (1 PR et 2 MCU → : février 2025 départ d'1 MCU pour promotion (B. Smaniotto); fin 2026 départs à la retraite d'1 MCU (Eric Jacquet) et 1 PR (Pascal Roman).

Par ailleurs, si l'équipe a également dû pallier des décharges d'enseignements dans des contextes divers (3 congés maternités, 3 CRCT, 1 IUF), elle n'a pas pour autant ménagé ses efforts pour initier de nouvelles thématiques de recherche, créer de nouvelles formations en appui sur la recherche (création d'un DU Bilan psychologique, cycles de conférences sur la criminalité dispensés à l'Université Tous Age, par exemple), s'impliquer dans d'autres espaces de la recherche (pôles de spécialité de l'Université Lumière Lyon 2, Réseaux internationaux, etc.), ou encore s'engager dans des responsabilités scientifiques et/ou pédagogiques à échelle locale, nationale ou internationale, comme en témoigne l'évaluation de la production scientifique de l'Unité (D2).

Au 30 décembre 2024, l'unité compte :

Nombre d'enseignants-chercheurs	18
Nombre de chercheurs émérites	11
Nombre d'autres enseignants-chercheurs et chercheurs associés	30
Nombre d'ingénieurs, techniciens et de personnels administratifs titulaires	2
Nombre d'ingénieurs, techniciens et de personnels administratifs non titulaires	1
Nombre de doctorants	68
Nombre de personnes habilitées à diriger des recherches ou assimilées	11

En sépia : changement de corps, **en gras** : recrutement

Professeurs : **FD Camps**, N. Dumet, **R. Minjard**, **A. Maurin-Souvignat**, **T. Rabeyron**, M. Ravit, **P. Roman** – réintégration après 16 ans détachement à l'Unil - (soit 7 PR : 4 hommes et 3 femmes)

MCU/ HDR : J. Jung, L. Mitsopoulou-Sonta, R. Potier, B. Smaniotto (soit 4 : 2 femmes et 2 hommes)

MCU : E. Bonneville-Baruchel, **PJ Chantepie**, **AC Dobrzynski**, T. Guenoun, E. Jacquet, **C. Racin**, **R. Riand**, (soit 7 : 4 femmes et 3 hommes)

Past : C. Lebon, C. Louchard-Chardon, A.L Demarchi

ATER : S. Blanc, S. Urgese, A.-L Marchioni, J. Violon

CDU : A. Deswaziere, L. Julian, M. Lemaire, L. Dauvergne, J. Schuts, J. Violon, S. Urgese, C. Cristia, G. Barbieri, (9)

Chercheurs émérites : R. Roussillon, M. Anaut, P. Attigui, B. Chouvier, A. Brun, A. Ciccone, V. Di Rocco, JP. Durif-Varembont, G. Gaillard, Y. Mohrain, JM. Talpin (11)

Chercheurs Associés : 30, dont 2 enseignants de l'UCLy (B. Blanquet, PA. Raoult).

2.2. Fonctionnement de l'Unité

Le CRPPC est doté d'un **Conseil de laboratoire** qui occupe une place centrale dans la gouvernance du laboratoire. Celui-ci est composé de tous les membres titulaires de l'Unité, du PAR, de la gestionnaire financière, des doctorants en contrat doctoral EPIC (CDU), des 2 représentants des doctorants élus pour deux ans, des 2 représentants du laboratoire junior (LJPPC – Laboratoire Junior en Psychopathologie et Psychologie Clinique) et de deux représentants des Associés. La présidence de séance est représentée par la Direction de l'Unité.

Le conseil de laboratoire est une instance consultative et décisionnelle. Il a plusieurs missions. Il est d'abord une instance de décision de la politique scientifique, il a compétence de vote de la proposition de budget, il valide les éventuelles demandes d'appartenance au CRPPC, enfin il procède à l'élection de la direction (et direction(s) adjointe(s)). Pour ce qui concerne les votes, seuls les titulaires ont le droit de vote, les règles de quorum sont la moitié des membres présents, la majorité des suffrages exprimés est requise pour prendre les décisions. Il est obligatoire d'effectuer des votes à bulletin secret pour toute décision concernant les membres. Le conseil de laboratoire se réunit régulièrement une fois par mois et dure 2H 30 (10 réunions annuelles).

Pour ce contrat, la Pr Magali Ravit a été élue directrice pour le quinquennat 2020-2025. Son mandat prend fin en décembre 2025, ce qui donnera lieu à l'élection de la future direction du laboratoire, en novembre 2025, pour une prise de fonction en janvier 2026.

Durant la période évaluée, le laboratoire a connu les effets de la crise sanitaire COVID et les départs de 7 enseignants-chercheurs, tous PR., dont les travaux ont largement contribué à l'identification des Axes de

recherche. Le choix de la direction de l'Unité fût de maintenir une certaine cohésion en attendant les futurs recrutements, gage d'une certaine stabilité pour l'équipe. En 2024, les réunions du conseil de laboratoire ont été en grande partie consacrées à la dynamique de recherche au sein de l'unité avec l'intégration des nouveaux collègues et de nouvelles perspectives de recherche. Ceci a initié une réflexion essentielle quant à la dynamique collective de la recherche, la lisibilité des objets de recherche de l'unité clairement ancrée sur le référentiel clinique psychanalytique. Ce travail a donné lieu, au sein du conseil, à une réactualisation des Axes Thématiques Transversaux de Recherche.

Le Conseil est aussi le lieu de l'organisation collective des événements scientifiques (journée d'étude, séminaires de recherche, colloques national et International, Grandes conférences du CRPPC, etc). Dans un souci de transmission et de soutien aux jeunes chercheurs, les 2 représentants du laboratoire junior (LJPPC) siègent au conseil de laboratoire depuis 2020. A ce titre, le CRPPC soutient vivement l'organisation des manifestations scientifiques du laboratoire junior (séminaires et Ateliers) et participe à ses Doctoriales annuelles.

Une assemblée générale est réunie une fois par an : les grandes orientations de la politique scientifique du CRPPC sont chaque fois exposées, ainsi que l'ensemble des informations concernant les doctorants et les associés, avec, bien sûr, l'annonce des principales manifestations scientifiques du CRPPC. Les modalités de publication, soit les critères des revues qualifiantes, sont aussi rappelées aux doctorants. Cette assemblée générale est composée des membres titulaires, soit les enseignants-chercheurs et personnels assimilés, les personnels d'administration de la recherche, les doctorants, les ATER et titulaires d'un Contrat Doctoral Unique (CDU), les Chercheurs-Associés. L'Assemblée Générale entend le rapport annuel d'activité du CRPPC. Enfin, elle procède à l'élection de deux représentants de l'ensemble des doctorants, pour un mandat de deux ans.

L'arrêté de délégation de signature est affiché dans les locaux de l'unité, en un lieu accessible aux personnels et aux usagers.

Le Centre de Recherche a voté et approuvé ses statuts fin 2011, toujours en cours, en conseil de laboratoire, (CF Doc Production scientifique, V Règlement intérieur du laboratoire, page 211). L'actuel règlement intérieur est en cours de modification en regard des remaniements de l'équipe de manière à proposer plus de fluidité dans le fonctionnement de l'Unité. A ce titre notre tutelle n'a pu transmettre aux UR un document de cadrage validé par la DAJIM. Les futures élections de la direction (automne 2025) intégreront une modification du règlement intérieur concernant la direction de l'Unité (qui sera composée d'un.e directeur.trice et de 2 directions adjointes), ce qui devrait aider à une meilleure répartition de l'ensemble des orientations de la politique scientifique de l'Unité.

2.3. Catégories de membres et conditions d'appartenance au CRPPC

Trois catégories de membres sont définies : les membres titulaires en fonction, les émérites et les membres associés.

Pour devenir membre du CRPPC, il faut en faire la demande (demande écrite adressée à la direction, accompagnée d'un CV et d'une liste de travaux) et être agréé par le Conseil de laboratoire. La demande est envoyée une semaine avant la tenue du Conseil de laboratoire. Elle fait l'objet d'un vote du conseil.

Les Prs. P. A. Raoult et B. Blanquet (tous deux Prs à l'Université Catholique de Lyon) sont membres Associés du CRPPC depuis plus de 6 ans. L'unité comprend 30 Associés, docteurs en psychopathologie et psychologie clinique d'orientation psychanalytique, ayant souvent obtenu leur titre de docteur en appui sur le CRPPC. Ils continuent de participer aux activités de recherche du CRPPC (publications, conférences, contrats de recherche (cf. Doc. Production scientifique, page 5 aperçu général et section D, page 161 production des Associés) et donc sont impliqués dans les Axes thématiques Transversaux du CRPPC.

La qualité de membre peut se perdre par la démission, l'exclusion, ou la cessation définitive d'activité. La qualité de membre associé peut aussi se perdre si le chercheur ne remplit plus les conditions requises pour être publiant, après consultation collective.

2.4. Organigramme

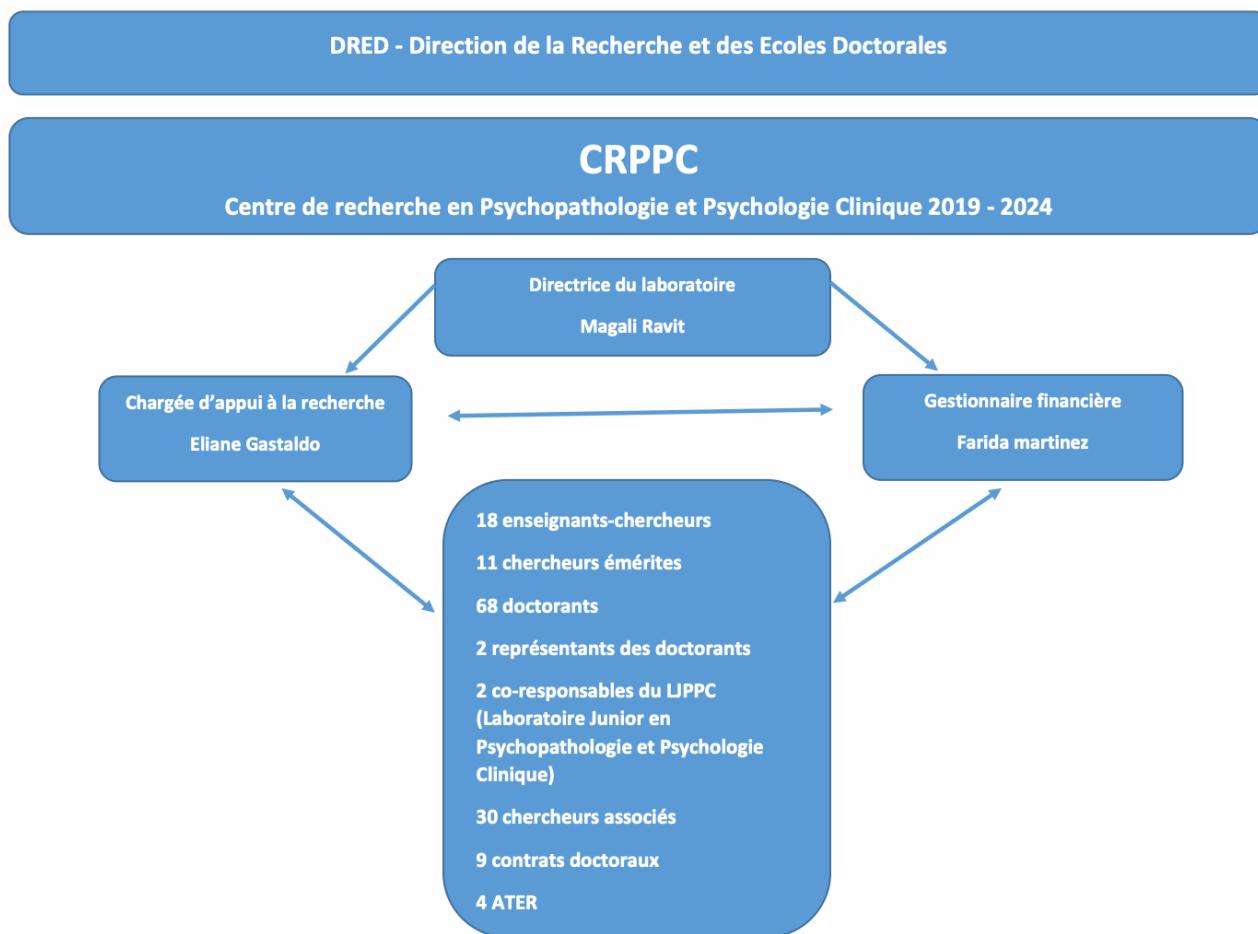

3. Organisation en Axes de recherche (Thématiques Transversales) :

Le CRPPC, souvent désigné par le vocable « École de Lyon », s'est d'abord constitué en équipes. Il est passé d'une configuration en 3 équipes (2009-2011) à une configuration en mono-équipe constituée autour de 3 Axes transversaux de recherche (de 2011 à 2014), puis en 5 Axes (2014-2019).

Actuellement l'équipe est structurée en 6 Axes thématiques transversaux de recherche pour la période actuelle d'évaluation. Cette réorganisation a permis de rendre plus visible un certain nombre de travaux autour des problématiques de la violence et de ses formes d'expression contemporaines.

Les interactions de la psychologie clinique avec d'autres champs disciplinaires sont au centre de notre politique scientifique et ont particulièrement pu être développées dans le cadre de ces Axes. Par ailleurs cette nouvelle structuration de recherche a permis une collaboration entre les différents enseignants-chercheurs qui peuvent s'impliquer au gré des activités scientifiques et des projets en cours dans chacun des axes. La participation de chacun des enseignants-chercheurs à plusieurs axes apparaît comme le corollaire de l'importance donnée à l'unité de la recherche au CRPPC, recherche organisée autour du dénominateur commun de la modélisation des formes contemporaines des psychopathologies et des processus de symbolisation. Cette structuration a favorisé le développement de la transversalité et de l'approfondissement des travaux, et a aussi renforcé la motivation de tous les enseignants chercheurs de l'équipe, libres de participer à l'ensemble des travaux et activités scientifiques en cours, en choisissant chacun leur implication, selon leur intérêt et leur disponibilité.

Organisation de la recherche du CRPPC en Six axes thématiques



Axes transversaux thématiques (co-responsabilités) :

-Clinique du corps et psychodynamique des problématiques de santé (N. Dumet et R. Minjard)

Cet axe centre ses travaux et perspectives de recherche sur la thématique du corps, de ses enjeux tant structurants que désorganisateurs pour la psyché du sujet inscrit ou méinscrit dans son environnement, et ce à tous les âges de la vie. Il s'agit de repérer les types d'enjeux psychiques et psychopathologiques associés, mobilisés voire (ré)actualisés à partir des corps (somatique, sensori-moteur, fantasmatique, libidinal) du sujet et leurs expressions cliniques tout au long de son existence, selon un continuum allant du normal au pathologique.

-Clinique du social contemporain (JM Talpin, T. Guenoun, G. Gaillard)

L'axe « Clinique du social contemporain » du CRPPC s'attache à analyser les modalités de mise en lien entre le psychique et le social, et à penser la construction subjective dans un contexte marqué par des mutations sociétales profondes. L'axe a vocation à apporter un éclairage sur les organisateurs actuels du socius et la manière dont ces modalités particulières de mise en lien organisent la construction subjective des individus. Le terme de socius fait référence aux dimensions collectives et intersubjectives de la vie psychique. Il s'agit dans cet axe d'explorer les maillages entre l'individuel et le collectif, se caractérisant dans un actuel malêtre (R. Kaës) et s'exprimant dans des manifestations nouvelles de la psychopathologie.

-Clinique des liens Inter-sujeectifs (A. Ciccone et E. Bonneville-Baruchel)

Le CRPPC a une longue tradition de recherches sur l'intersubjectivité, les formations subjectives communes à plusieurs psychés (alliances, pactes, contrats inconscients et autres). Les recherches sur la clinique des liens intersubjectifs continuent de préciser la modélisation et la fonction de ces formations. Elles éclairent les processus de la transmission psychique, inter et transgénérationnelle, mais aussi inter et transsubjective, dans les liens générationnels comme dans les liens entre deux ou plusieurs sujets contemporains, en situation groupale. Les modalités identificatoires, les processus transféro-contretransférentiels, sont par exemple des objets d'études privilégiés pour certaines de ces recherches. Il en est de même de la complexité des modalités de transmission.

-Approche psychodynamique de l'acte, des agirs violents et criminologie clinique (M. Ravit et B. Smaniotto)

Cet axe explore plus particulièrement les destins de la destructivité en regard du processus de symbolisation. Il s'agit de prendre en compte la clinique des agirs violents comme mode d'expressions psychopathologiques extrêmes, dans lequel l'agir est une réactualisation de la trace des premières expériences (non subjectivées) de disqualification narcissique et de déqualification subjective. A travers les différentes expressions de l'acte, jusqu'aux actes antisociaux et/ou criminels, se déploient des expériences archaïques qui tentent de se faire reconnaître en particulier à travers les destins de la répétition.

- Évaluation clinique des dispositifs (A. Brun, FD Camps, E. Jacquet)

L'axe a développé de nouvelles perspectives dans les recherches consacrées à l'évaluation des dispositifs de psychothérapie psychanalytique, tout en renforçant considérablement le pôle des méthodes projectives. Le point commun entre ces deux pôles de recherche sur l'évaluation consiste à construire des outils d'évaluation tant des psychothérapies que des dispositifs, ainsi qu'à évaluer la pertinence même de ces outils d'évaluation.

-Clinique des médiations thérapeutiques et création (A. Brun, V. Di Rocco, L. Mitsopoulou)

Les objectifs scientifiques de l'axe concernent une modélisation des dispositifs utilisant des médiations thérapeutiques, en articulation avec les recherches sur l'approche psychanalytique des processus créateurs. Les médiations thérapeutiques sont des dispositifs de soin fondamentaux dans les différentes pratiques thérapeutiques qui concernent une grande partie des institutions de soin, à tous les âges de la vie. Ces dispositifs sont articulés autour du concept de « medium malléable » souvent artistique, comme la peinture, le modelage, l'écriture, la musique, le théâtre, le Photolangage. Ils sont très répandus dans les différents lieux de soin en pratiques institutionnelles, en France comme à l'étranger.

1- 3 Environnement de recherche

L'université Lumière Lyon 2 est une université de « SHS » qui comprend une large palette de disciplines et d'Unités de recherches dont fait partie de CRPPC.

Durant le quinquennat, la constitution d'un EPE Lyon 1-Lyon 2 n'a pas abouti. L'Université Lyon 2 a souhaité faire émerger des questionnements transversaux et des approches transdisciplinaires susceptibles de répondre aux grands défis sociétaux.

1.3.1. Les pôles de spécialité :

L'université s'est organisée à partir de la création de 8 pôles de spécialité pluridisciplinaires. Ces Pôles thématiques de spécialité viennent tisser des liens nouveaux entre disciplines et savoirs, entre formation et recherche, entre l'université et la société. Leur place est centrale dans la dynamique de l'université Lyon 2 pour penser et accompagner les démarches en matière de sciences avec et pour la société.

Les 8 Pôles thématiques pluridisciplinaires sont :

- 1) **Pôle Vulnérabilités, inclusions, inégalités** (Handicap, vieillissement, développement atypique, problématiques de santé, des aidants, situations de vulnérabilités).
- 2) **Pôle Médiations, création** (Processus de création, d'expression, de représentation, d'apprentissage, de transmission ou de circulation des savoirs et des cultures).
- 3) **Pôle Travail** (Santé, droit, psychologie, gestion, management, évolutions historiques et variété géographique et sociologique du travail)
- 4) **Pôle Mémoires et patrimoines** (Modes de construction, de transmission, d'usage et de médiation des mémoires et patrimoines dans leur diversité)
- 5) **Pôle Villes et mobilités** (Transition écologique et énergétique, justice sociale et spatiale, décentralisation, recompositions, flux, urbanisme, aménagement).
- 6) **Pôle Genre** (Corps, travail, sexualité, égalité et discriminations, pratiques et représentations. Rapports sociaux de sexe, études féministes, queer et approches intersectionnelles).
- 7) **Pôle HuNIS** (Production, impact, circulation, utilisation et gouvernance du numérique. Usages dans les SHS)
- 8) **Pôle Action publique et Citoyenneté** (Démocratie formelle et informelle, élections, mobilisations, citoyenneté et nationalité, immigration, politiques publiques, planification).

La production scientifique du CRPPC recouvre 4 de ces Pôles de spécialité (voir présentation des Axes du laboratoire, D2/ R1). Des EC de l'Unité (L. Mitsopoulou, T. Guénoun, J. Jung, A. Brun, N. Dumet, V. Di Rocco, FD Camps, B. Smaniotto, R. Minjard, principalement) ont pu participer aux animations de journées/séminaires de pôles en associant le CRPPC aux échanges interdisciplinaires (Pôle médiation, création ; Pôle Travail ; Pôle Genre ; Pôle Vulnérabilités, inclusions, inégalités).

1.3.2. La MSH :

À la suite de l'obtention en 2018 d'un contrat financé par l'Institut des sciences de l'Homme, dans le cadre de l>IDEX, le laboratoire CRPPC est associé à la maison des sciences de l'homme Lyon- St Etienne. Nous participons donc aux réunions de la MSH et utilisons les locaux et le matériel de visioconférence de la MSH pour nos activités scientifiques, notamment dans le cadre de séminaires internationaux.

Les travaux du CRPPC sont également **en appui sur la MSH Lyon – St Etienne**, et ce notamment à partir de projet collaboratif comme, par exemple « Pratiques internationales de santé : les médiations thérapeutiques (art, créativité et soin). Cette recherche, détaillée en D2, est aussi un des éléments du portfolio.

Par ailleurs, un EC de l'Unité (R. Potier, MCU-HDR) est co-responsable de l'un des 4 axes scientifiques de la MSH « Santé et Société ».

1.3.3. Institut de recherche transdisciplinaire en santé

L'ULL2 a répondu (avec 7 autres institutions lyonnaises) à l'appel à projet PIA4 ExcellencES, avec la présentation du projet **SHAPE-Med@Lyon** placé sous la coordination de l'Université Claude Bernard Lyon 1. Ce projet vise à renforcer la recherche et les formations dans le domaine de la santé avec une approche « One health » (une seule santé - humaine, animale, environnementale) pluridisciplinaire. Le projet (qui est financé à hauteur de 28 millions d'euros sur 10 ans) contribue au rapprochement des acteurs de la santé (académiques, hospitaliers, et industriels) et permet de renforcer les capacités d'innovation pour une meilleure prise en charge du patient par une médecine personnalisée et une médecine de prévention.

Dans ce contexte, la création d'un **Institut de recherche transdisciplinaire en santé (SHAPE-Med@Lyon)** a pour fonction de rassembler les communautés scientifiques relevant des sciences et technologies, de la médecine, des sciences humaines et sociales, de l'ingénierie, de l'environnement et de la santé vétérinaire autour de quatre programmes choisis comme démonstrateurs de la mise en œuvre d'une stratégie partagée entre tous les acteurs :

- Santé et territoires : une approche innovante pour relier santé, environnement et société ;
- Adaptation et évolution des maladies infectieuses : des pathogènes aux sociétés ;
- Troubles cérébraux, remédiation et société inclusive ;
- Approches transdisciplinaires pour comprendre, prévenir et soigner les cancers.

Le CRPPC participe à Shape-Med@Lyon à partir du projet de recherche Lauréat AgoraComa « Approche transdisciplinaire de la conscience dans l'éveil de coma », porté par Pr. Fabien Perrin (CRNL, Lyon 1) en partenariat avec Pr. Raphaël Minjard (CRPPC, Lyon 2) ; ce projet est présenté dans le portfolio.

1.3.4. Institut de Psychologie

Le CRPPC fait partie de l'Institut de Psychologie, seule entité régionale, regroupant 5 laboratoires en psychologie auxquels sont adossées la formation initiale (L, M, D) et la formation continue. Le CRPPC occupe une place centrale dans le dispositif de formation continue de l'institut de psychologie (et à l'ULL2 également).

En effet, les travaux et productions scientifiques du laboratoire sont centrés sur l'élaboration des dispositifs cliniques permettant d'accueillir des publics en grande difficulté (dyade mère-bébé, problématiques somatiques, expressions de la violence, autisme, psychose, etc.). Le CRPPC est reconnu pour la qualité et la créativité de ses travaux concernant la modélisation des dispositifs de soin et d'accompagnement.

Le laboratoire est donc très impliqué dans la formation continue :

→ Les EC et/ou Associés au CRPPC assurent environ 80% des formations courtes qualifiantes (cf. Doc Production scientifique, IV. *Formations dans lesquelles les enseignants-chercheurs du CRPPC sont impliqués*, page 202), ce qui s'explique par la renommée des recherches de l'unité concernant les dispositifs (modélisations de l'intersubjectivité et des modalités de la rencontre liées aux terrains de la pratique).

→ L'Unité est engagée depuis de nombreuses années dans la formation à partir de la pratique (département FSP regroupant plus de 600 étudiants formés à partir de leurs pratiques professionnelles). Ce sont trois collègues de l'Unité qui en sont responsables (E. Jacquet, R. Minjard et L. Mitsopoulou-Sonta).

→ 5 des 6 Diplômes d'Université dispensés par le service Formation Continue de l'Institut de Psychologie sont coordonnés par les membres de l'Unité :

DU « animateur de groupe thérapeutique ou d'accompagnement » (DUAGTA)- Responsable pédagogique : Éric JACQUET.

Ce DU suscite un intérêt croissant dans nombre d'institutions ou structures de soin souvent confrontées aux limites et à la difficulté des approches individuelles. Il émane des terrains une forte demande de formation à l'écoute de ce qui se joue dans l'appareillage des subjectivités individuelles en situation de groupe.

DU « Concepteur-Animateur d'Atelier à Médiation Artistique » (DUCAAMA)- Responsable pédagogique : Tamara GUENOUN.

Le DU s'adresse aux personnes ayant des pratiques soignantes, éducatives, sociales ou artistiques, désireuses de se former à la conception, à l'animation et à l'évaluation d'ateliers utilisant une médiation artistique dans la mise en œuvre du soin et de l'accompagnement.

DU « Analyse de la Pratique et Régulation institutionnelle » (DUAPR)- Responsable pédagogique : Lila MITSOPOULOU-SONTA

Ce DU offre une élaboration du positionnement d'analyse de la pratique (individuelles, groupales, institutionnelles) dans le contexte des institutions et de leurs mutations actuelles.

DU « psychopathologie et prévention auprès du bébé et de sa famille » - Réseau Périnatalité Petite Enfance (D.U.P.P.A.B.F.)- Responsable pédagogique : Emmanuelle BONNEVILLE-BARUCHEL

Ce DU s'adresse aux professionnels travaillant ou se destinant à exercer dans le champ de la petite enfance, afin d'actualiser leurs connaissances en lien avec les recherches récentes en psychopathologie, psychologie et médecine périnatale.

DU « Bilan Psychologique » (DU BPSY) - Responsables pédagogiques : François-David CAMPS et Magali RAVIT

Ce diplôme Universitaire aborde de manière précise et approfondie la démarche et les enjeux de l'évaluation clinique, ses différentes étapes ainsi que les outils et techniques qui organisent le bilan psychologique selon la variété des contextes de la pratique.

1.3.5. Implication de l'unité dans les structures de soins et les institutions médico-sociales

Les recherches de l'unité concernent principalement les processus en jeu dans les dispositifs de soins et d'accompagnement. Toutes les recherches du laboratoire sont donc liées à la diversité des terrains et des dispositifs praticiens. Le CRPPC est donc en partenariat avec des institutions de soin psychiatrique et médico-sociales (grands hôpitaux de la région lyonnaise, Associations, cf. également Doc de production scientifique page 202). Cet aspect est fondamental, et ce pour au moins deux raisons :

1→ Une partie des contrats de l'Unité (financés et non financés) témoignent de la place ressource du laboratoire pour engager des recherches « artisanales » sur-mesure correspondant aux besoins, très ajustés, des institutions pour penser et modéliser leurs dispositifs d'accompagnement vis-à-vis des publics rencontrés (cf Doc de production scientifique, rubrique 23 page 101; et tableau de caractérisation des données).

2→ Le laboratoire compte **68 thèses en cours** qui, majoritairement, ne sont pas financées par des contrats publics ou émanant de collectivités locales. Ce sont le plus souvent des praticiens, psychologues cliniciens, qui s'inscrivent en doctorat pour construire des dispositifs « sur-mesure » en fonction des besoins cliniques institutionnels et du public accueilli. Cet aspect sera développé par la suite (D2).

1.3.6. Implication de l'Unité dans le continuum recherche avec et pour la société : cycles UTA

Enfin, les enseignants de l'unité sont également impliqués à l'UTA (Université Tous Âges). Deux cycles de 6 et 3 conférences (« Les grandes affaires criminelles, approches clinique, juridique et sociale », « Genre, deuil et nostalgie ») donnent accès à l'état de la recherche clinique auprès d'un public varié. Cette offre correspond aux préconisations des tutelles qui sont de promouvoir la pluridisciplinarité et la transmission de la recherche dans et pour la société.

1- 4 Prise en compte des recommandations du précédent rapport

Lors de la précédente évaluation le comité a fait part de plusieurs recommandations :

Le comité recommande de poursuivre l'effort de publication, en particulier à l'étranger, de veiller à la mise en évidence des points communs entre les axes thématiques quant à la recherche fondamentale, de renforcer la plus-value internationale des colloques en les organisant entre axes et réseau(x) correspondants.

Le laboratoire a publié ses travaux dans de nombreuses revues de référence en psychologie et psychopathologie cliniques, tant nationales qu'internationales. Il a renforcé sa politique de publication internationale, ce qui a significativement accru la diffusion de ses recherches, totalisant 408 articles scientifiques (247 ACL : EC en activité + Émérites ; + 91 ACL : Associés + 70 Doctorants = 408 ACL, cf tableau de synthèse,

page 46 du DAE). De manière générale, toutes productions confondues, 29 % de la production scientifique du laboratoire est internationale (cf. page 47). De plus, l'unité a intégré davantage de doctorants dans ses publications internationales, atteignant un total de 9 contributions de leur part. Par ailleurs, l'unité a particulièrement développé une stratégie de co-publications à l'international et également avec les doctorants, puisque lors du dernier quinquennat le nombre d'ACL des doctorants s'élevait à 29, contre 70 ACL sur ce quinquennat. On observe également la capacité de nos jeunes chercheurs à diffuser leurs travaux dans des conférences à l'international (41) ou dans des événements scientifiques nationaux (121). (Cf. → D2/R2, page 45).

Au cours de ce quinquennat, le CRPPC a aussi notablement renforcé sa visibilité internationale et sa production scientifique par l'organisation de plus de 40 colloques/séminaires internationaux, en appui sur les réseaux et les partenariats internationaux (cf. D2/R3, page 48). Ces événements ont permis de développer différents maillages scientifiques consolidant ainsi la place de l'unité sur la scène internationale.

Le comité recommande d'accompagner encore plus la production scientifique des doctorants afin qu'ils puissent viser des revues indexées et concourir à l'équilibre entre productions dirigées vers le monde académique et non-académique ;

Comme déjà mentionné, le nombre de publications des doctorants a remarquablement augmenté, et ceci en lien avec le dynamisme insufflé à travers l'organisation des doctorales et la création des espaces de travail et de réflexion (ateliers, conférences) initiés par le laboratoire junior (LJPPC). cf. D2/ R2. On peut également faire mention de l'obtention durant ce quinquennat de 2 prix de thèse remis par l'ULL2 pour la qualité des travaux des candidats et le bien-fondé d'une approche de recherche qualitative centrée sur le modèle intersubjectif.

de développer des alternatives dans les financements de thèses: CIFRE, fondations, financement au sein des contrats de recherche;

L'unité a pu maintenir le financement chaque année d'environ 2CDU (soit 9 CDU sur la période évaluée). 2 contrats CIFRE ont pu être mis en place. Par ailleurs, le laboratoire développe des recherches en appui sur les dispositifs praticiens. Aussi, les travaux de thèse émanent généralement des terrains praticiens, et dans ce sens, les thèses sont régulièrement autofinancées. Ce type de recherche, fondamentale, est soutenue par le laboratoire dans la mesure où elle permet de modéliser les processus en œuvre dans les dispositifs à partir d'une position praticienne et pas seulement de recherche, ce qui contribue à l'amélioration des dispositifs de prise en charge. Pour autant, le laboratoire soutient également des recherches qui s'inscrivent dans le monde social et politique contemporain, en appui sur des AAP.

de veiller au rajeunissement des doctorants, jeunes professionnels et chercheurs, ce qui ne pourra que concourir à la réduction de la durée des thèses.

Sur la période évaluée, l'unité compte 49 soutenances de thèse (cf. Tableau de caractérisation des données, onglet soutenances), avec une durée moyenne de thèse de 5,8 ans/thèse, ce qui reste tout à fait honorable en regard de la crise sanitaire qui a grandement impacté les pratiques, et donc la recherche en appui sur les terrains (avec la suspension des activités cliniques et thérapeutiques dans une grande majorité des lieux de soin, et systématiquement à l'hôpital), ce qui a contribué à l'allongement de la période de recueil des données et décalé leurs traitements.

Mettre en place une réflexion sur l'éthique dans la recherche et de créer au sein de l'unité ou dans l'écosystème un comité d'éthique.

Le laboratoire a pris en compte les dernières recommandations de manière à penser ces questions en regard des dispositifs de soins et du traitement qualitatif des données. L'unité a invité le délégué à la protection des données à un conseil de laboratoire afin de clarifier les règles sur le traitement des données. Depuis 2022, un séminaire restreint pour les enseignants-chercheurs a permis de discuter de la gestion des données cliniques, l'ULL2 n'ayant pas de plateforme dédiée. L'unité participe activement aux réflexions du Comité d'Éthique de la Recherche de l'Université de Lyon, puisque des collègues sont membres élus du CER de l'Université de Lyon (U.D.L.). (→ D1/R4)

de rendre plus performante la communication externe au moyen d'une lettre dédiée en plus du site internet et d'un meilleur affichage des collaborations internationales.

Le laboratoire a instauré une newsletter pour assurer la diffusion de ses travaux de recherche et promouvoir la visibilité de ses activités scientifiques. Cependant, les contraintes matérielles et la charge de travail significative constituent un obstacle majeur à la capacité d'engagement accru dans la création et la gestion de supports de diffusion supplémentaires. Cette situation limite la possibilité d'élargir la portée des communications et de

maximiser l'impact des recherches du laboratoire auprès d'un public plus large. Il est en est de même pour l'actualisation régulière du site du laboratoire.

Au regard de six départs en retraite prévisibles, l'unité doit veiller à maintenir tant ses ressources humaines de recherches dans les années à venir, qu'à garantir son offre de formation pour les professionnels, ceci au regard des incertitudes qui sont liées à la création d'un nouvel établissement lyonnais dans le cadre de l'IDEX («université cible»), ce qui l'oblige à explorer les modalités et types de partenariats à venir.

Comme déjà mentionné dans la partie qui précède, malgré le départ de la quasi-totalité des professeurs alors en poste et la perte de trois supports PR, l'unité a non seulement maintenu son offre de formation, mais a proposé de nouveaux cadre et supports de transmission de la recherche : la création à l'institut de psychologie d'un DU Bilan psychologie (coresponsables FD Camps et M Ravit), des nouveaux enseignements en formation initiale faisant intervenir une format international « pratique internationale de santé », 2 cycles de conférences à l'UTA, la création de nouveaux formats de séminaires de recherche (séminaire Ouvert et Restreint : le premier favorisant une transmission au plus grand nombre des modèles du soin (étudiants de Master, Doctorat et publique extérieur), le second étant réservé aux EC (il concerne les enjeux des AAP)).

Pour autant, la suppression du nombre de PR (3) durant la période d'évaluation est incontestablement un élément venant péjorer la dynamique de recherche de l'unité à laquelle notre tutelle doit rester vigilante.

2- INTRODUCTION DU PORTFOLIO

La thématique centrale des travaux de recherches du laboratoire est l'étude des formes contemporaines des psychopathologies. Dans ce sens, le laboratoire a proposé des travaux innovants pour penser les différents dispositifs de soin concourant ainsi au remodelage des modèles du soin psychique.

Un des choix réalisés (dans le Conseil de laboratoire) était de présenter des productions « identitaires » et significatives marquées par l'histoire et la dynamique des réflexions qui engagent l'évolution des dispositifs de soin. Le CRPPC a été un laboratoire pionnier pour penser les extensions du modèle psychanalytique, et rendre compte des modifications du dispositif liés à la pratique. C'est dans ce sens qu'un nombre de travaux importants ont permis de ressaisir les particularités des ajustements du dispositif en fonction de la prise en compte des troubles incompatibles avec les pratiques cliniques traditionnelles.

I -Trois publications identifiantes sont présentées traduisant l'importance des travaux du laboratoire concernant la modélisation des dispositifs de soin, les médiations thérapeutiques en regard des expressions de la psychopathologie contemporaine.

Ces travaux, qui s'inscrivent au plan national et international, soutiennent des objectifs scientifiques de modélisation des dispositifs en regard des extensions des pratiques en santé (France, Brésil, Uruguay, Argentine, Belgique, Suisse) associant la richesse et la diversité des recherches doctorales menées au CRPPC. Ces travaux se ramifient à d'autres productions internationales (colloques internationaux et publications internationales).

- 1- Jung, J. et Di Rocco, V. (2022). Pratiques cliniques et dispositifs "aux limites" Approche contemporaine. Dunod.
<https://doi.org/10.3917/dunod.jung.2022.01>.
- 2- Jung, J et Camps, F.-D (2020). Psychologie clinique et psychopathologie psychanalytiques - 30 problématiques contemporaines. Dunod (seconde édition, 2025).
<https://shs.cairn.info/collection-univers-psy?lang=fr>
- 3- Brun, A., Brunet, L., Cerclet, D., Di Rocco, V., Guenoun, T., Jacquet, E., Jung, J., Masson, A., Mitsopoulou, L., Missonnier, S., Ravit, M., Tassin, J. P., Zornig, S., Zurlo, M., & Roussillon, R. (2020). *International health practices: A multidisciplinary approach to therapeutic mediations with an artistic medium based on the model of play*. *Frontiers in Psychology*, 11.
<https://doi.org/10.3389/fpsyg.2020.00254>

II – Une recherche PIA4 Excellences : Le CRPPC est partenaire d'un projet de recherche Lauréat AgoraComa « Approche transdisciplinaire de la conscience dans l'éveil de coma » financé par l'**Institut de recherche transdisciplinaire en santé (SHAPE-Med@Lyon)**, Pr. Fabien Perrin (CRNL, Lyon 1) et Pr. Raphaël Minjard (CRPPC, Lyon 2). Cette recherche promeut une approche transversale et transdisciplinaire en santé.

III. Deux colloques / Séminaires internationaux :

- 1- La création du théâtre-forum « Des désirs invalidés » en partenariat avec la troupe Synergies théâtre, le laboratoire de science de l'éducation de l'université Lyon 2 (ECP) et le collectif être Par'hands. (T. Guenoun)
- 2- Séminaire international criminologie clinique (Projet Lauréat : Soutien aux Coopérations Universitaires et Scientifiques Internationales ; M. Ravit)

3- AUTOÉVALUATION DU BILAN

3- 1 Autoévaluation de l'unité

Domaine 1. Objectifs scientifiques, organisation et ressources de l'unité

Référence 1. L'unité s'est assigné des objectifs scientifiques pertinents et elle s'organise en conséquence.

1. Paradigme scientifique et méthodologie

Les activités scientifiques du laboratoire sont centrées sur la clinique et la psychopathologie des formes contemporaines de souffrances psychiques s'exprimant selon les âges, selon la variété des troubles et des symptômes. Le point commun de nos recherches consiste à proposer un remodelage des paradigmes de la psychopathologie contemporaine, qui plus est dans le contexte de mutation des institutions et des modèles du soin et de l'accompagnement et du soin. L'épistémologie clinique psychanalytique est au cœur de tous nos travaux. Pour autant, le laboratoire ne se situe pas dans une démarche d'application du modèle (modèle expérimental), mais il interroge constamment ses extensions, notamment à partir des changements et de la variabilité des expressions contemporaines de la psychopathologie. Nos recherches s'appuient sur une démarche fondamentale issue des pratiques et les dispositifs de soins.

Notre démarche scientifique consiste à explorer les étapes et processus psychiques qui concourent à l'organisation de la pensée réflexive et associative. Nos recherches permettent à ce titre de modéliser les processus de symbolisation qui concernent singulièrement le travail psychique de mise en forme de la pensée symbolique, mobilisant les affects et les représentations psychiques. La conceptualisation et l'exploration des soubassements des processus psychiques s'appuient sur l'articulation entre l'intrapsychique et l'intersubjectif.

Le soubassement métapsychologique de ces recherches sur la souffrance psychique et sa symbolisation consiste à définir les processus de transformation de l'expérience subjective en représentation « utile » pour le sujet, c'est-à-dire en matériaux psychiques lui permettant de s'approprier l'expérience. Il s'agit, entre autres, d'interroger, la spécificité du travail de symbolisation (= travail de transformation et de métabolisation des expériences en leur donnant une forme, un statut psychique). Le CRPPC a modélisé certains types de configuration psychique, relevant de souffrances identitaires extrêmes associées à des vécus de souffrances impensables et catastrophiques.

Pour ce quinquennat, dans la suite des recherches initiées par le laboratoire, les EC ont proposé des travaux pour modéliser la spécificité des modalités de l'intersubjectivité (non plus centrée, selon les modèles psychanalytiques traditionnels du sujet singulier en appui sur une exploration solipsiste de l'intrapsychique).

Nos travaux visent à modéliser la souffrance psychique dans une perspective intersubjective, selon des organisateurs spécifiques qui correspondent à des modélisations nouvelles.

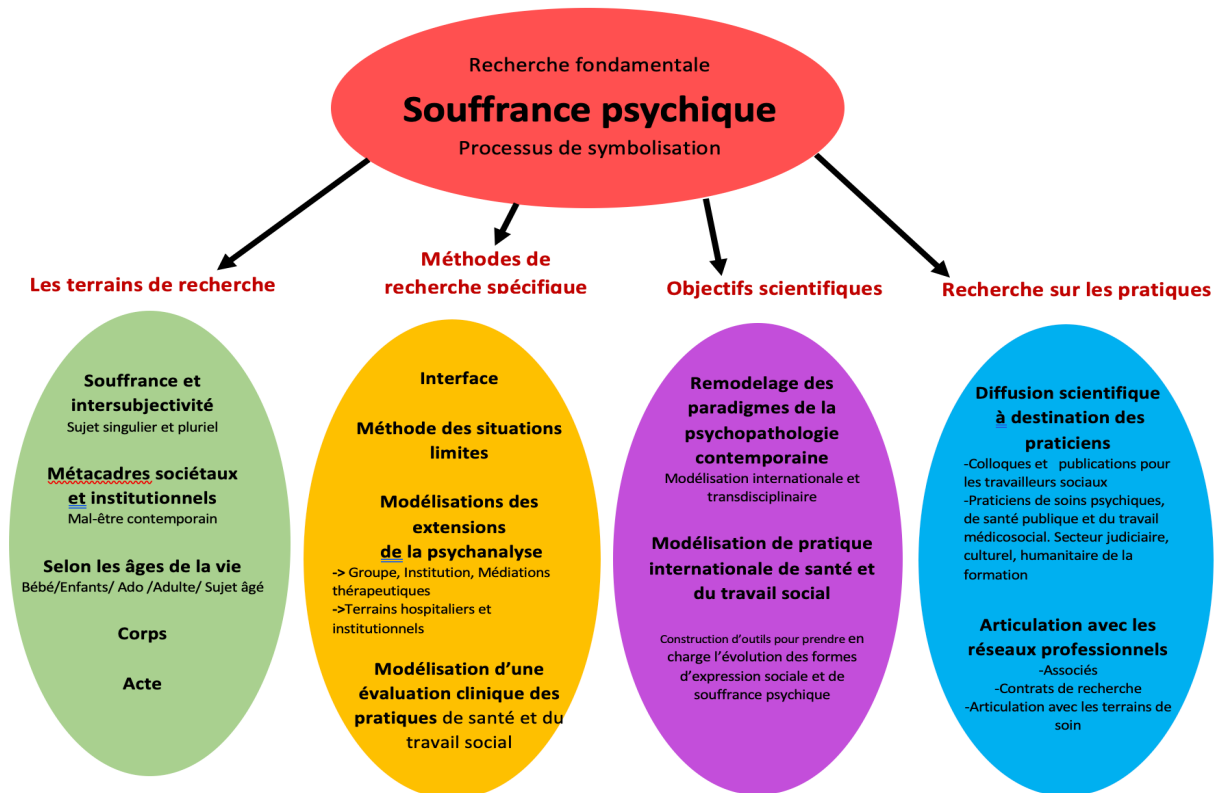

Dans la littérature internationale, au cours de ces trente dernières années, la plupart des courants de la pensée psychanalytique ont accordé une place importante au **concept d'intersubjectivité** mais une grande variété apparaît dans ces diverses théories. Le CRPPC utilise ainsi le terme intersubjectif pour penser la question de la rencontre d'un sujet animé de pulsions et d'une vie psychique inconsciente avec son environnement, un objet, qui est aussi un autre-sujet. Il est en effet essentiel de souligner la place de la « réponse » de l'environnement aux mouvements pulsionnels du sujet, dans le devenir psychique et l'intégration de ceux-ci. En témoigne un certain nombre d'ouvrages (Dunod, In press) abordant des thématiques variées telles que les thérapies familiales, les médiations thérapeutiques, et l'observation clinique.

1.1 LES TERRAINS :

Le CRPPC a renouvelé dans ce quinquennat la modélisation du paradigme de l'intersubjectivité, **en appui donc les terrains praticiens**, concept qui suscite des échanges féconds entre différents champs de connaissance, d'abord en approfondissant le dialogue avec d'autres disciplines comme la psychologie du développement, la théorie de l'attachement, la médecine, les neurosciences.

La modélisation de la souffrance psychique dans une perspective intersubjective implique ainsi :

- La prise en compte des formes de **langage sensorimoteur** et de l'émergence de formes primaires de symbolisation. Le CRPPC a produit un certain nombre de travaux qui concernent
- les médiations thérapeutiques (Cf. Axe, D2/R1)
- évaluation qualitative des dispositifs (Cf. Axe, D2/R1),

→ Les recherches sur le paradigme de l'**interintentionnalité**, amorcées durant le précédent quinquennat, notamment dans les travaux de recherche sur les autismes et psychoses (A. Brun, V. Di Rocco), la criminalité (M. Ravit) forment un champ de recherche qui permet un renouvellement des approches psychopathologiques, thérapeutiques et théoriques des pathologies (master recherche et thèse en préparation).

→ Les modalités d'intériorisation des **liens intersubjectifs** (cf Axe, D2/R1), d'abord à partir de concepts élaborés par A. Ciccone, à savoir l'émergence et de la constitution de la « parentalité interne », de la « biparentalité psychique » et de la « bigénérationnalité psychique » (concepts CRPPC), les modes d'expression de la « part bébé du soi » (concept CRPPC) dans les formes limites de souffrance psychique mais aussi dans tous les contextes psychopathologiques. L'intégration de concepts, particulièrement élaborés dans les travaux d'E. Bonneville-Baruchel - tels « La Pathologie des Traumatismes Relationnels Précoces » comme nouveau paradigme pour penser le profil et le fonctionnement psychopathologique des enfants victimes de négligence et de maltraitance précoce, et le modèle des « capacités et incapacités parentales momentanées et chroniques » - est actuellement pressentie et en cours de discussion, dans la nouvelle version de la Classification Française des Troubles Mentaux de l'Enfant et de l'Adolescent (CFTMEA). Par ailleurs, les colloques autour des problématiques du bébé et du jeune enfant, et/ou en partenariat avec la WAIHM (association internationale en santé mentale, composé de somaticiens, médecins, infirmiers, puériculteurs, etc.) sont à la pointe des connaissances scientifiques avec des praticiens, universitaires en SHS et en sciences dites dures.

→ Les processus psychiques inconscients relevant des **ensembles groupaux** : le CRPPC travaille les modalités d'expression de la souffrance psychique, notamment à partir de la clinique des groupes, des familles et des institutions. Le CRPPC explore les rapports qu'entretiennent l'espace psychique du sujet et celui des groupes, ce qui est propice à l'ouverture d'autres espaces susceptibles de rendre compte du « mal-être » contemporain. La recherche se déplace ainsi sur la compréhension de la manière dont l'inconscient produit ses effets dans chacun des espaces et dans les relations entre ces différents espaces (intra-psychique, inter-, trans-, et méta- subjectifs).

→ Différentes formes d'expression de la souffrance psychique **selon les âges de la vie** : le laboratoire produit des travaux sur les conditions et spécificités du travail de symbolisation au fil des âges, dans la petite enfance, enfance, adolescence, à l'âge adulte et dans le grand âge. Les recherches concernent particulièrement les situations limites et extrêmes de la subjectivité et les pathologies graves, car elles correspondent aux pratiques institutionnelles de la majeure partie des psychologues cliniciens.

→ Modalités **d'expression corporelles de la souffrance psychique** : ces recherches répondent directement à des besoins et demandes émanant de différents terrains de pratique, et notamment des pratiques hospitalières, dans de nombreux domaines, et surtout dans des pratiques émergentes comme les services de médecine intensive, de dons d'organes, de douleurs chroniques etc. Une des originalités de ces recherches est de les saisir de façon indissociable en relation avec le travail des équipes soignantes pour modéliser la spécificité des processus transféro-contre transférentiels à l'œuvre dans les relations de soins, dans le corps à corps du soin.

→ **Modalités d'expression actantes de la souffrance psychique** : Dans la clinique contemporaine, la souffrance psychique s'exprime particulièrement sur le registre des actes violents, actes auto-agressifs, actes antisociaux, délinquance, désinsertion sociale, criminalité... Une partie de nos recherches convoquent le registre des agirs et de la violence dans leur ouverture également avec le champ de la criminologie clinique : il s'agit aussi de privilégier dans ces recherches un dialogue pluridisciplinaire et international entre l'approche psychodynamique et les approches médicales, sociologiques et juridiques de la violence.

1.2 LES METHODES DE RECHERCHE SPECIFIQUES

Notre méthode relève des extensions de la psychanalyse, c'est-à-dire qu'elle consiste à transposer les fondements de la méthode et de la théorie psychanalytique dans le cadre de la psychopathologie contemporaine selon les terrains de soin, les pratiques institutionnelles. La méthodologie de recueil des données se fonde ainsi sur l'observation clinique des diverses formes de l'associativité, verbale, sensori-motrice et formelle, ainsi que sur la prise en compte de la « constellation transférentielle » (Freud). Elle repose sur l'analyse de « situations limites » des dispositifs de soin à médiation pour des pathologies graves du narcissisme et de l'identité.

1.2.1. Modélisation des extensions de la psychanalyse

L'extension des pratiques de la psychanalyse, avec notamment une transposition de la théorie et de la pratique psychanalytique sur d'autres terrains de soin que le dispositif standard a pour conséquence la transformation des objets théoriques de la psychanalyse et des modèles d'intelligibilité qu'elle construit. L'exploration de cette transformation et la contribution à l'évolution des modèles classiques est un axe central des travaux de l'unité.

L'une des missions de la recherche clinique à l'université vise à mettre ses moyens au service des pratiques des cliniciens « de terrain » et particulièrement des terrains où se rencontrent des situations limites, voire extrêmes, de la subjectivation de l'expérience de vie des sujets. Cela implique que les recherches cliniques conduites à l'université portent sur des questions essentielles des pratiques cliniques actuelles. Ces formes de psychopathologie ne se laissent que difficilement appréhender à partir des dispositifs « standards » de la psychologie clinique d'orientation psychanalytique, elles exigent souvent la mise au point de dispositifs « sur mesure » précisément ajustés aux singularités de leurs formes d'expression et aux contextes institutionnels : une partie des travaux du CRPPC vise à produire des modèles d'évaluation des dispositifs de soin, pour pouvoir ensuite théoriser leur reconfiguration selon de nouvelles perspectives.

Cette perspective pose, de fait, la question du travail de métabolisation et d'intégration subjective des expériences, souvent traumatiques, rencontrées dans l'histoire singulière des personnes. Le CRPPC s'est toujours saisi des expressions de souffrance a-subjective pour penser et modéliser la fonction symbolisante de l'environnement et des dispositifs praticiens ajustés aux besoins repérés d'un sujet. Depuis sa création de laboratoire a sans cesse renouvelé ces réflexions pour modéliser les processus en jeu dans les dispositifs cliniques « symbolisants », ce qui contribue à soutenir les pratiques cliniques.

Ces présupposés se retrouvent dans les différents travaux des axes de recherche (présentés dans la suite du DAE, cf. D2, R1).

1.2.2. Méthode des situations-limites

Cette méthode originale et spécifique aux travaux de l'unité. Cette hypothèse concerne la manière dont les patients souffrant d'une pathologie narcissique-identitaire s'affrontent aux dispositifs de soins et provoquent des « situations limites » de la situation de psychothérapie, c'est-à-dire différentes situations qui placent le dispositif en situation paradoxale, comme l'aggravation de l'état clinique manifeste du patient. Une première partie du travail a donc été d'identifier les différentes « situations limites » des dispositifs. Une retombée intéressante de la méthodologie a consisté à comprendre que ces situations limites étaient aussi d'excellents « analyseurs » du dispositif lui-même et qu'était ainsi ouverte la possibilité d'une méthodologie heuristique pour la recherche, portant sur l'analyse de nouveaux dispositifs de soin.

1.2.3. Transdisciplinarité et interfaces

La plupart des axes de recherche mettent l'accent sur la nécessité d'une approche transdisciplinaire. Notre démarche est toujours de faire appel à d'autres champs de savoir que la psychanalyse, mais il ne s'agit en aucun cas de ce qu'on appelle psychologie intégrative, mais d'une confrontation de différentes épistémologies : cette interaction de la psychanalyse avec d'autres champs de savoir est très féconde et stimule la créativité des recherches du CRPPC. Contrairement à une démarche intégrative, notre perspective relève du constat qu'un écart épistémologique favorise une approche plurielle de la recherche, qui ne saurait se définir comme une sorte œcuménisme scientifique. Pour notre unité, l'échange avec d'autres disciplines permet en effet un écart avec sa propre épistémologie, ce qui réinterroge la théorie et la pratique

psychanalytique à partir d'un autre champ (autrement dit, en saisir les points aveugles, les limites idéologiques et donc rendre possible un approfondissement créatif). Le CRPPC souligne toute l'importance des recherches cliniques ancrées dans les pratiques cliniques, ce qui suppose d'accepter de se confronter aux questions actuelles qui traversent le monde scientifique (voir à ce titre, la présentation des deux ouvrages présentés dans le portfolio). Par ailleurs, on peut citer la manière dont le laboratoire est en interaction avec les autres universités et laboratoires de recherche notamment dans la rédaction de collectifs, enfin, on peut évoquer les travaux d'A. Ciccone, et A.-C. Dobrzynski concernant la transdisciplinarité dont la définition peut faire l'objet même de leurs recherches.

1.2.4. Modélisation d'une évaluation clinique des pratiques de santé et du travail social

On reproche en effet souvent aux pratiques cliniques référées à l'épistémologie psychanalytique de ne pas être scientifiquement évaluables, de façon objective, avec des critères spécifiques. La question de l'évaluation des psychothérapies référées à la psychanalyse est devenue une préoccupation majeure du CRPPC qui a construit une partie de ses travaux en créant des méthodologies cliniques d'évaluation. Ces travaux ont déjà été initiés lors du dernier quinquennat, et se sont poursuivis par de nombreuses publications et notamment la parution de plusieurs ouvrages édités chez Dunod relatifs à la psychopathologie contemporaine et la question des dispositifs (Cf. portfolio). Il importe de souligner que ces ouvrages intègrent systématiquement la publication de doctorants, puisque le laboratoire modélise les dispositifs de soins ancrés sur les pratiques (comme déjà mentionné).

1.3. LES OBJECTIFS SCIENTIFIQUES

1.3.1. Le remodelage des paradigmes de la psychopathologie contemporaine

Le remodelage des paradigmes de la psychopathologie contemporaine reste un objectif au centre de tous les axes du CRPPC : il est décliné au fil des différentes thématiques et problématiques de chaque axe de recherche. Les travaux du CRPPC ont pris une plus grande ampleur internationale avec un souci de diffusion dans des revues étrangères et/ou en langue étrangère : 29 % de la production scientifique du laboratoire est internationale (cf ; D2/R2).

D'autre part la perspective pluridisciplinaire est un objectif scientifique au cœur de la plupart des axes de recherche, ainsi que de certains contrats en cours et à venir. Par ailleurs, l'unité des travaux du CRPPC apparaît dans un ouvrage Dunod (2020, réédité en 2025), dirigé par J. Jung et F.-D. Camps intitulé « Problématiques contemporaines en psychologie et Psychopathologie clinique ». Cet ouvrage rassemble des contributions de l'ensemble des membres du CRPPC et propose un panorama des grandes problématiques contemporaines en psychologie et psychopathologie clinique en ouvrant sur le remodelage des paradigmes de la psychopathologie contemporaine. Il présente les outils conceptuels et les points de repère théoriques nécessaires à l'actualisation des modèles de compréhension de la clinique contemporaine qui constituent la pratique quotidienne du psychologue clinicien (Cf. Portfolio).

1.3.2. La modélisation de pratiques internationales de santé et du travail social

Les modélisations de pratiques internationales de santé et du travail social est une constante des projets spécifiques à chaque axe. Il s'agit de penser la construction d'outils pour prendre en charge l'évolution des formes d'expression sociale de la souffrance psychique, tant au niveau de la construction de dispositifs que de celui d'échelles d'évaluation qualitative, très appréciées par les praticiens, qui permettent de dégager la dynamique des processus de symbolisation sous-jacents aux différents dispositifs de soin. Cet aspect est présenté dans une publication du portfolio (pratique internationale de santé).

1.4. RECHERCHES SUR LES PRATIQUES SOCIALES ET DE SOIN

1.4.1. La diffusion scientifique à destination des praticiens dans des colloques et dans des publications pour les travailleurs sociaux

L'articulation étroite avec les terrains de soin est un point fort du laboratoire, comme en témoignent de nombreuses publications dans des revues professionnelles (48 ACLN) et la rédaction de chapitres d'ouvrages (213). Il en est de même de l'organisation, des nombreux colloques et événements scientifiques (suivis régulièrement dans la région Rhône Alpes mais aussi à l'étranger). Parmi les auditeurs réguliers des colloques et conférences du CRPPC, on relève également des praticiens du

soin psychique, de la santé publique et du travail médicosocial. Une partie des auditeurs appartient au secteurs judiciaire, culturel, humanitaire ou de la formation.

1.4.2. L'articulation avec réseaux professionnels

L'articulation avec les réseaux professionnels, considérée comme un des points forts du CRPPC, passe par une conception du travail de recherche avec les Associés. Des représentants des associés, le Dr B. Duplan et C. Lebon, ont été intégrés dans le conseil de laboratoire. Il est attendu des Associés qu'ils puissent publier au moins un article ACL référencé tous les deux ans, pour pouvoir garder le statut d'associé. Ils s'engagent aussi à accueillir dans leurs institutions ou hôpitaux des stagiaires de Master 2 Recherche.

Une des visées du CRPPC est en effet de pouvoir, par le biais des associés, mettre en place de nouvelles collaborations avec les institutions, notamment hospitalières, où exercent différents praticiens ayant réalisé leur travail de doctorat dans le cadre du CRPPC et souhaitant poursuivre une activité de recherche clinique. La diversité des terrains d'exercice de ces « docteurs du CRPPC » constitue autant de possibilités de mener à bien des recherches cliniques au sein des dispositifs de soins hospitaliers. La crise COVID a fortement impacté les espaces de rencontre avec les Associés. Ce sera un point à privilégier pour le prochain quinquennat.

2. Stratégie et dynamique de recherche

La recherche fondamentale du CRPPC concerne les processus de construction de la subjectivité et d'avènement à la vie psychique. Nos recherches sont donc étroitement corrélées à la pratique clinique. Il importe de souligner que tous les enseignants-chercheurs du CRPPC ont une pratique clinique (dans des institutions hospitalières, institutions médico-sociales ou médico-légales, dans les différents secteurs de la clinique et selon les différents âges, etc.) ce qui facilite l'exploration de nouveaux territoires de la clinique et de la pratique clinique selon ses différentes expressions, ce qui également participe à l'articulation science avec/pour la société.

La dynamique de l'unité s'organise autour de trois grands pivots organisateurs de la dynamique de recherche : les **Axes thématiques transversaux** de recherche, les **Réseaux** et le travail avec les **jeunes chercheurs** et les chercheurs **Associés** (LJPPC et Associés). Ces points d'articulations permettent un travail de synergies au sein même de l'unité et vers l'extérieur en direction des terrains et institutions (au niveau national et international).

Nos **Axes thématiques transversaux** sont en lien avec des **Réseaux interuniversitaires internationaux** qui ont été en grande partie initiés par le CRPPC. En effet, le laboratoire a créé de manière historique, un certain nombre d'activités de recherche en lien avec des acteurs/laboratoires à l'international. Notre politique de recherche favorise également le soutien des jeunes chercheurs. C'est à ce titre que l'unité a consolidé durant ce quinquennat la place du **laboratoire Junior** (LJPPC) d'une part dans sa représentation au Conseil de laboratoire, et d'autre part dans le soutien au développement des activités scientifiques proposées pour les jeunes chercheurs. Enfin, le travail avec les **Associés** (docteurs, praticiens dans les différents terrains de la pratiques clinique) est une ressource non négligeable, puisqu'ils contribuent à l'interaction entre la recherche et les terrains praticiens.

Remarque : Dans le contexte fort délétère de la crise Covid, les activités de recherche ont été fortement réduites, d'autant plus que le laboratoire développe des recherches à partir des dispositifs praticiens. Par ailleurs, le départ de 7 Pr. dans ce quinquennat nous a invité à repenser de manière dynamique à la fois nos thématiques d'Axe et la vivacité de nos réseaux pour qu'ils demeurent des points d'appui participant à la dynamique de nos recherches.

2.1. Les AXES

Pour ce quinquennat, l'activité de l'unité s'est formalisée autour de **6 Axes thématiques transversaux** (présentés de manière plus détaillé (D2 / R1), permettant la circulation des EC en fonction des projets de recherches.

-Clinique du corps et psychodynamique des problématiques de santé (N. Dumet et R. Minjard)

-Clinique du social contemporain (JM Talpin, T. Guenoun, G. Gaillard)

- Clinique des liens Inter-sujets (A. Ciccone et E. Bonneville-Baruchel)
- Approche psychodynamique de l'acte, des agirs violents et criminologie clinique (M. Ravit et B. Smaniotto)
- Évaluation clinique des dispositifs (A. Brun, FD Camps, E. Jacquet)
- Clinique des médiations thérapeutiques et création (A. Brun, V. Di Rocco, L. Mitsopoulou)

2.2. Les RESEAUX INTER-UNIVERSITAIRES INTERNATIONAUX (tableau des partenariats universitaires cf. Doc. Production scientifique, III. Synthèses des universités étrangères en réseau avec le CRPPC)

Les réseaux constituent des ressources essentielles dans l'écosystème de l'unité. L'essor de réseaux scientifiques fait partie intégrante de la dynamique du laboratoire et s'inscrit d'ailleurs dans son histoire. Ces réseaux jouent un rôle déterminant dans la visibilité de l'unité puisqu'ils encouragent le dialogue et l'ouverture, tant à l'intérieur des recherches universitaires relevant de la psychanalyse que dans l'échange avec d'autres disciplines et domaines. Dans cette perspective, ils facilitent et soutiennent – entre laboratoires, disciplines et universités – la circulation des idées, le partage des pratiques ainsi que la mise en place de projets collaboratifs sur les plans national et international. La dynamique qu'ils instaurent permet la mutualisation des ressources, l'enrichissement des approches théoriques par la confrontation avec d'autres modèles, et la promotion de l'innovation méthodologique, en particulier à travers l'échange avec des partenaires issus d'autres disciplines. Par ailleurs, l'appartenance à ces réseaux renforce la visibilité des recherches menées par le laboratoire et accroît son attractivité auprès des jeunes chercheurs et doctorants (à l'instar des thèses Erasmus de Karla Carolina et de Carla Arantes, de l'USP-Brésil, sous la direction de M. Ravit et de A. Brun).

En outre, ces réseaux scientifiques offrent des opportunités privilégiées pour l'internationalisation de la formation (comme le programme PREFALC), l'organisation de colloques et la diffusion des savoirs, contribuant ainsi de manière active au rayonnement de la psychanalyse dans les champs universitaire et scientifique actuels. L'activité des réseaux est présentée dans sept tableaux récapitulatifs, et la production scientifique qu'ils soutiennent se retrouve intégrée dans la recension par Axe (voir D2. R1).

1. Réseau « Cliniques de l'Adolescence » (Fondé par le C.R.P.P.C. en 2003 ; Fondateur : Pr. Y. Morhain. Responsabilité : Prs A. Brun, M. Ravit, J. Jung (MCF-HDR))

Objectifs scientifiques

La clinique des adolescents réinterroge nécessairement et spécifiquement les modalités intersubjectives et transférentielles de la rencontre. Elle se situe donc comme un véritable laboratoire pour penser et modéliser les cadres et outils de la prise en charge et du soin psychique. En effet, la période pubertaire s'inscrit comme un temps de profonds remaniements psychiques. Elle confronte donc les professionnels avec ce qui de la crise reste impensée, imprévisible, énigmatique. Ces cliniques représentent un terrain significatif de recherche autour de ce qui dans la rencontre est hors-norme et échappe à l'analyse de cadres institués.

Spécificité scientifique

- Explorer et éclairer les processus psychiques, les procédés et les enjeux de la problématique adolescente : création, destructivité, dimension traumatique.
- Modélisation permettant d'éclairer d'autres cliniques et d'autres formes d'expression des souffrances narcissiques identitaires.
- Pathologies de l'agir : violences adolescentes, criminalité, délinquance, addictions, risques et conduites ordaliques, victimisation : familiale et sociale. Les mises en situations extrêmes.

Méthodologies

- Approche psychanalytique du processus d'adolescence.
- Les axes des travaux de recherche, colloques et publications du réseau s'inscrivent dans une double perspective, individuelle et groupale et sont référés à la métapsychologie psychanalytique, dans une articulation constante entre le terrain et la recherche,
- La prévention et la gestion du risque chez les adolescents et les jeunes adultes.

Points forts

- Le développement d'échanges inter-universitaires, en lien avec les praticiens de la région et avec les universités internationales.
- Partenariat avec la Revue *Adolescence*, les membres du CILA (Collège International de l'Adolescence) et l'Université Catholique de Lyon (UCLy)
- Fort enjeu social de cette clinique en regard des dispositifs de soin et de prise en charge dans le socius.

2. Réseau « Cliniques de la création » (Fondateurs : Pr A. Brun, Pr B. Chouvier, Responsable scientifique : Pr A. Brun)

Objectifs scientifiques

Le réseau « Cliniques de la création » propose une réflexion sur l'interaction entre l'analyse de démarches artistiques ou d'œuvres d'art et la pratique clinique et l'investigation des médiations artistiques, dans un cadre thérapeutique individuel ou groupal. Le réseau « Cliniques de la création » vise à explorer par l'art les cliniques de l'extrême et des situations limites de la subjectivité et à interroger les processus de symbolisation à l'œuvre dans la dynamique de l'acte créateur.

Spécificité scientifique

- Exploration des cliniques de l'extrême et des situations limites de la subjectivité par l'art
- Interaction entre art et clinique
- Corps extrêmes dans l'art et la clinique
- Sensori-motricité et processus créateur

Méthodologies

- Approche psychanalytique du processus créateur de l'œuvre d'art.
- Exploration à partir du contre-transfert du récepteur de l'œuvre, du repérage des processus inconscients dans l'œuvre, de la psychobiographie, du « corps de l'œuvre » (Anzieu) et des interfaces avec d'autres champs (anthropologie, arts plastiques, biologie et neurosciences, esthétique, littérature, philosophie, sociologie).

Points forts

- Réseau plus Particulièrement en synergie avec l'Axe « Clinique des médiations thérapeutiques et création ».
- Modélisations originales sur l'approche psychanalytique de la création (rôle de la sensorimotricité, de l'hallucination dans le processus créateur, la contrainte à créer etc.)
- Il impulse, pour le prochain quinquennat, la création du « Réseau International Interuniversitaire des Médiations Thérapeutiques ».

3. Réseau « Groupes et liens intersubjectifs », Fondé par le C.R.P.P.C. en 2007, Responsables : G. Gaillard puis L. Mitsopoulou-Sonta (CRPPC, Université Lyon2), Co-responsable Pablo Castanho (Université de Sao Paulo - USP, Brésil)

Objectifs scientifiques

Le réseau s'emploie à penser les nouveaux dispositifs groupaux et les transformations institutionnelles en cours, dans les différents contextes nationaux, à la lumière de l'approche psychanalytique. L'accent est mis sur les modes de symbolisations propres aux ensembles intersubjectifs (groupe, familles, institution), et à la modélisation des dispositifs spécifiques à ces configurations de liens.

Spécificité scientifique

Les participants du réseau proposent de recherches fondamentales sur les processus groupaux, les configurations du lien groupal et institutionnel, en lien avec les mutations contemporaines, en vue de produire de nouvelles modélisations.

Méthodologies

- Recherche fondamentale sur les processus groupaux, les configurations du lien groupal et institutionnel, en lien avec les mutations contemporaines, en vue de produire de nouvelles modélisations.
- Exploration des cliniques utilisant le groupe comme dispositif de recherche ET recherche sur les pratiques groupales elles-mêmes
- Recherches actions, utilisant une dynamique groupale, dans des dispositifs institutionnels existants.

Points forts

- publications en co-signatures qui témoignent d'un travail de co-pensée.
- organisation et participation à des colloques internationaux référencés "Groupe et/ou Institution" (4 organisations de congrès internationaux).
- conventions avec des universités étrangères (x13) dont les conventions avec l'Amérique latine (5)
- cotutelles (et codirections de thèses) à l'international.

4. Réseau international Inter-Universitaire « Handicap » et « Séminaire Inter-Universitaire sur la clinique du Handicap » (SIICLHA)

Co-fondateur et responsable à Lyon : Pr A. CICCONE, Responsables scientifiques : Pr. A. Ciccone et T. Guénoun.

Spécificité scientifique

Les recherches ont pour objet la dimension psychique intra et intersubjective de la personne atteinte d'un handicap, les répercussions de cette atteinte sur sa vie affective, familiale et sociale et sur celle de ses proches.

Ce réseau, avec le séminaire qui l'articule (SIICLHA), a pour ambition d'impulser des rencontres et une mise en liens pérenne de professionnels du terrain engagés dans la recherche, d'enseignants-chercheurs, d'étudiants de Masters et de Doctorat et de leurs directeurs de recherche.

Méthodologie

- Approche clinique psychodynamique des situations de handicap.
- Interface avec l'ensemble des sciences humaines. Ce réseau est en effet inter-disciplinaire (psychologie avec ses différentes sous-disciplines, psychiatrie, sciences de l'éducation, anthropologie, sociologie, philosophie, art).

Points forts

- Interdisciplinarité
- Un séminaire mensuel.
- Un colloque international annuel.
- Une publication collective annuelle.
- Une publication anglaise des travaux princeps.
- Large participation des doctorants dans les colloques et dans les publications.

5. Réseau Périnatalité et Petite Enfance, Responsables. Pr A. Ciccone, E. Bonneville-Baruchel

Spécificité scientifique

Ce réseau, et en particulier le séminaire qui l'articule (SIIRPPP), soutient la réalisation et la promotion de travaux concernant la naissance et le développement du psychisme humain et de la parentalité, et répond au double objectif d'élargir les connaissances sur le bébé, la parentalité et leur développement, et de rendre compte des implications et des enjeux de ces connaissances sur non seulement les pratiques auprès des bébés et de leur famille, mais aussi les pratiques et les dispositifs

cliniques en général, dans tous les champs de la psychopathologie et de la psychologie clinique. Il articule par ailleurs les approches psychologiques et somatiques.

Méthodologie

- Approche clinique, psychodynamique et psychanalytique de la périnatalité, du bébé, de la parentalité, et de l'ensemble des contextes psychopathologiques les concernant.
- Construction de modèles applicables à toute pratique clinique. Modélisation des fondements de la position clinique.

Points forts

- Nouvelle modélisation de la subjectivité du bébé et du développement psychique.
- Nouvelle modélisation des fonctions parentales, et en particulier de la fonction paternelle.
- Modélisation des pratiques cliniques en général, dans tous les champs de la psychopathologie, à partir des connaissances sur le bébé et sur la parentalité.
- Forte implication des doctorants.
- Articulation avec un DU (« Prévention et psychopathologie auprès de bébé et sa famille : périnatalité et premiers liens »), qui met le travail de recherche directement au service des pratiques et de la formation continue des praticiens.
- Articulation avec la WAIMH-France

6. Réseau International de Criminologie Clinique Inter-universitaire Transdisciplinaire francophone : RICCI², Responsable : Pr. Magali RAVIT

Objectifs scientifiques

Le Réseau a pour but de favoriser un partenariat entre les enseignants-chercheurs et les professionnels praticiens en vue de soutenir et de mener une réflexion collective susceptible de mettre en perspective les enjeux (cliniques, juridiques, sociologiques et criminologiques) des pratiques dans le champ de la criminalité et de la délinquance. Sur le plan épistémologique, le réseau est centré sur des approches référées à l'appréhension subjective du fait criminel et/ou délictuel.

Spécificité scientifique

- Approche clinique du phénomène criminel et délictuel
- Modélisation conceptuelle des facteurs déclencheurs du passage à l'acte et des dispositifs de prise en charge de ces cliniques
- Articulation pluridisciplinaire entre le champ clinique, juridique et sociale.

Méthodologie

- Approches méthodologiques cliniques dans une perspective pluridisciplinaire
- Investigation clinique (à partir des pratiques) du phénomène criminel, ce qui représente un enjeu sociétal important.
- Organisations de séminaires et colloques (internationaux),
- Journées d'étude internationales annuelles

Points forts

- Dimension internationale : collaborations internationales (conférences, colloques, publications, enseignements)
- Articulation interdisciplinaire entre des champs différents de la pratique (clinique, juridique, sociale, médicale).
- Articulation science avec et pour la société (recherche- pratique- formation).

7. Participation du CRPPC au Réseau international « Méthodes projectives et Psychanalyse »

Co-responsables : Prs. Magali RAVIT et François-David CAMPS

Objectifs scientifiques

Le CRPPC a fondé en 1993 un groupe de recherche en méthodes projectives à l'initiative de P. Roman. Ce groupe, aujourd'hui GRL-PP (Groupe de Recherche Lyonnais en Psychologie Projectives) a favorisé depuis sa création la mise en œuvre de recherches et la production régulière de travaux (publications

et/ou communications dans le cadre de manifestations scientifiques nationales et internationales). Le GRL-PP participe régulièrement aux activités Internationales du réseau MPP.

Spécificité scientifique

Travaux centrés sur les méthodes projectives en appui sur une approche théorique référée à la métapsychologie psychanalytique (école française).

Méthodologie

- Recherches fondamentales liées à l'apport des outils projectifs dans les pratiques d'évaluation dans les différents champs des cliniques contemporaines (traumatisme, vieillissement, adoption, apprentissages, autisme, criminologie...)
- Modélisation des outils d'évaluation (petite enfance, expertises, adolescence, sujet âgé)
- Recherches impliquant des dispositifs méthodologiques croisés

Points forts

- Organisation annuelles de journées scientifiques
- Publications en co-signatures
- Participations aux colloques nationaux et internationaux (Société du Rorschach et des méthodes projectives de langue française ; Société Internationale du Rorschach)
- Le travail de recherche autour des méthodologies projectives intègre de manière transversale plusieurs Axes du CRPPC ainsi que plusieurs réseaux (« Adolescence », « criminologie clinique »).
- Articulation importante : pratique-recherche-formation
- Création en 2023 du DU Bilan psychologique

2.3. Les jeunes chercheurs : LJPPC et Associés

Le CRPPC encadre 68 doctorants, dont la grande majorité travaille dans des structures médico-sociales.

Le LJPPC (Laboratoire Junior en Psychologie et Psychopathologie Cliniques) est né de l'initiative d'une jeune docteure dans l'idée d'impulser une dynamique de recherche entre pairs et de fédérer les jeunes chercheurs en psychologie et psychopathologie cliniques. Le LJPPC est adossé au CRPPC. Il fait partie des 3 laboratoires Junior de l'ULL2. Si, au départ cette structure, dans sa spécificité, n'était pas voué à se pérenniser, aujourd'hui le LJPPC a renouvelé son souhait de poursuivre ses activités, également très soutenues par la direction de l'Unité et ses membres. La direction du LJPPC a ainsi présenté l'organisation et les objectifs du laboratoire junior lors d'un Conseil de la Recherche, instance centrale de l'ULL2. Le LJPPC s'est doté d'une charte (cf Doc présenté à la suite de la production scientifique).

Cet espace du CRPPC permet de soutenir la dynamique de recherche à partir du MASTER ; En effet, si les membres les plus actifs du LJPPC sont généralement des étudiants (aussi praticiens) inscrits en thèse, cet espace de travail fédère également des étudiants de MASTER souhaitant poursuivre dans la recherche clinique.

Les objectifs du laboratoire junior sont donc de promouvoir et de valoriser la production scientifique et universitaire des jeunes chercheurs en psychopathologie et psychologie clinique, de participer activement aux publications collectives du laboratoire, mais aussi de (se) construire une identité commune entre pairs engageant une dynamique « horizontale » dans la recherche.

Lors du dernier quinquennat, nous avons davantage soutenu la construction de cette entité qui est véritablement une chance et un levier pertinent dans la dynamique de transmission de la recherche. C'est à ce titre que nous avons œuvré pour donner plus de visibilité et d'assise institutionnelle au LJPPC :

- Le laboratoire junior siège au Conseil du laboratoire,
- Il organise chaque année les Doctoriales du CRPPC,
- Il s'est doté de nouveaux espaces de travail (ateliers de soutien à la rédaction, revues qualifiantes, processus de qualification).
- Un espace lui est dédié sur le site du CRPPC
- Le projet d'une revue permettant d'accueillir et de diffuser la production des jeunes chercheurs est en cours de construction. Ce projet débouchera sur la publication des doctoriales, mais de

manière beaucoup plus générale, sur la dynamique d'écriture et de transformation des données cliniques en psychopathologie et psychologie clinique d'orientation psychanalytique.

Pour cette période d'évaluation, la production scientifique des doctorants a particulièrement évolué, puisque l'unité a développé une stratégie de co-publications avec les doctorants : **lors du dernier quinquennat le nombre d'ACL des doctorants s'élevait à 29, contre 70 ACL sur ce quinquennat (Cf. page 48 du DAE).**

Les membres Associés, sont généralement des chercheurs ayant obtenu leur doctorat à l'ULL2. Ils représentent une articulation non négligeable entre les terrains de la pratique et le monde académique. Les représentants des Associés siègent au conseil de laboratoire. Ils participent à la production scientifique de CRPPC. Sur la période considérée, 91 articles scientifiques classés en catégorie ACL ont été recensés, répartis entre des publications en langue étrangère (5 articles) et en français (86 articles). Ces travaux, parus dans des revues nationales ou internationales à comité de lecture, témoignent d'une production scientifique soutenue et diversifiée, en appui sur des questions de recherche engageant les pratiques.

La diversité des supports de publication (revues spécialisées francophones et internationales), la richesse des terrains cliniques, ainsi que les approches théoriques transdisciplinaires illustrent l'implication des chercheurs Associés dans le dialogue entre recherche et pratiques cliniques contemporaines. En effet, les produits de la recherche du CRPPC, destinés à des acteurs non académiques, sont nombreux : articles dans des revues professionnelles de qualité (comme *Carnet Psy*, *Santé mentale*, *Le journal des psychologues*), ouvrages aussi destinés aux professionnels (sous forme de manuels, dans des éditions scientifiques comme Dunod, Masson, cf Portfolio, par exemple) ont connu un succès éditorial important, ou encore les colloques et journées d'études qui nécessitent de penser l'articulation entre la recherche et les terrains praticiens.

La période d'évaluation correspondant à la période Covid, il n'a pas toujours été possible de maintenir ou d'organiser des espaces de rencontre entre EC et Associés. Cette dynamique a été pensée lors de plusieurs conseils de laboratoire, de manière à favoriser pour le prochain quinquennat, une articulation entre la recherche et nos partenaires en appui sur les remaniements thématiques de nos AXES.

3. L'Unité tient compte de la politique des tutelles

- Le CRPPC participe à la politique de **valorisation de la recherche**, notamment en diffusant ses travaux dans le cadre des colloques (nationaux et internationaux, grandes conférences du CRPPC, etc.) dont le portage en visioconférence assure le suivi de plus de 500 participants par événement. Par ailleurs, l'articulation science avec/pour la société soutenue par nos tutelles est un point fort du laboratoire puisque les travaux « sur » et « avec » les pratiques fait partie intégrante de nos recherches (en appui sur une épistémologie clinique psychanalytique).
- L'unité participe à l'élaboration des conférences tout public (UTA) où elle propose dans ce cadre des cycles de conférences très appréciés concernant les grandes problématiques du deuil et de la criminalité.
- L'unité a également pour principe d'organiser et de construire des débats interdisciplinaires (comme en témoignent à la fois les travaux de recherche, conférences/colloques nationaux et internationaux, et l'obtention d'un projet Lauréat AgoraComa (PIA4)).
- L'Unité participe à la vie de l'institut de psychologie (comme évoqué : p.8-10 du DAE) dans les espaces de formation continue, mais aussi en siégeant dans ses conseils (Conseil de l'institut, bureau de l'institut, commission pédagogique)
- L'unité est aussi impliquée dans la dynamique de l'école doctorale : la direction de l'unité fait partie du conseil de l'École Doctorale EPIC (ED 485). Elle siège et fait partie de l'organisation des jurys des contrats doctoraux uniques (CDU). L'unité a eu, durant ce quinquennat, une représentante élue des doctorants au niveau de l'ED.
- L'unité participe également à la dynamique des pôles de spécialité de l'ULL2.
- Au niveau du fonctionnement des instances de l'établissement, l'unité participe à la Commission Recherche (depuis 6 ans – 2 mandats), à la Commission de Formation et de la Vie Universitaire (CFVU), au Conseil Académique ; chaque instance se réunissant une fois par mois. 2 EC de l'unité participent aux travaux de ces instances.
- Un EC de l'Unité est élu VP en charge de l'accréditation (2024, réélu en février 2025).

- Le CRPPC s'est mobilisé dans la politique de réflexion menée par l'institut de psychologie ; les EC de l'Unité participent et coordonnent plusieurs groupes de travail à l'institut de psychologie. Plusieurs sont responsables d'un niveau transversal de la formation (Licence 1 et Licence 3). Une EC est directrice-adjointe de l'Institut (en charge du développement de la formation) depuis sept 2024.
- La direction de l'unité a été élue (2023) pour être responsable de la formation doctorale, instance au sein de l'institut de psychologie préparant et instruisant chaque année (2 sessions) les demandes dérogatoires d'inscription en thèse. Cette instance, en collaboration avec les laboratoires de recherche de l'institut de psychologie, fait le lien avec l'école doctorale.
- L'unité participe au CER, Comité d'éthique de la recherche lancé en 2022 par la ComUE Université de Lyon (CER-UdL). FD Camps : 2020-2024 : Membre élu du Comité d'Éthique de la Recherche de l'Université de Lyon (U.D.L). Membre fondateur du CER de l'UDL.

Référence 2. L'unité dispose de ressources adaptées à son profil d'activités et à son environnement

La dotation ministérielle a notablement augmenté entre 2019 et 2024 ; elle était de 34k€ en 2019, et de 45k€ en 2024, soit 237k€ sur ces 6 années.

Généralement, le calcul de la dotation tient compte de l'effectif des membres actifs du CRPPC, des enseignants-chercheurs émérites, des doctorants, de la quantité des soutenances de thèse et d'HDR. L'augmentation de l'enveloppe ministérielle s'explique par la priorité de nos tutelles à soutenir davantage les UR (anciennes EA) par comparaison aux Unités multi-tutelles. Par ailleurs, l'ULL2 soutient l'installation des jeunes recrues (MCF) en allouant une enveloppe de 1000/an par EC (sur 2 ans) qui entre dans le calcul de la dotation.

À côté de la dotation ministérielle, les EC du CRPPC répondent très régulièrement à des AAP. Sur ce quinquennat, les ressources propres du CRPPC sont de 641k€ ; les ressources propres émanant des contrats de recherche ont donc doublé (puisque, lors de la dernière évaluation, la totalité des contrats financés représentaient une somme d'environ 300k€).

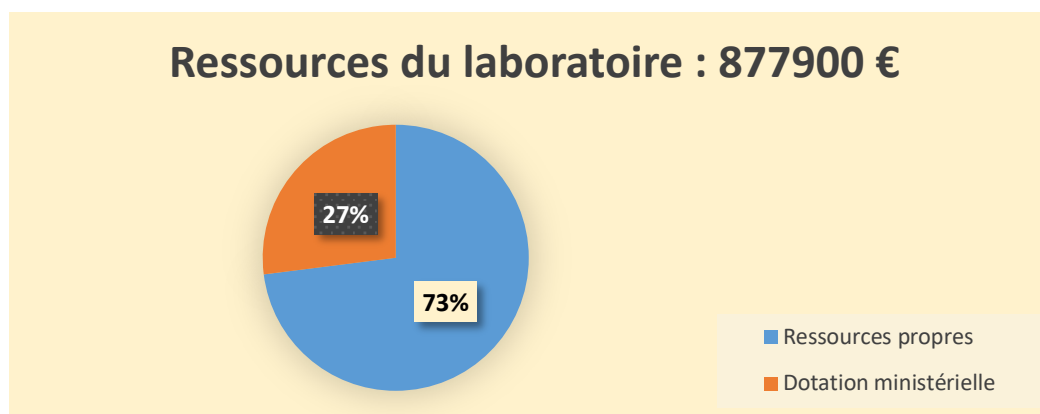

Un tableau récapitulatif permet d'envisager la **répartition des ressources propres** en fonction des types de contrats et des partenariats :

Colloques nationaux et internationaux portés par le laboratoire CRPPC	93000
Contrats internationaux (hors Europe)	1200
Contrats nationaux (ANR, PHRC, FUI, INCA, réseau des MSH, etc.)	435900
Partenariats avec l'environnement socio-économique et culturel	23800
Contrats avec les collectivités territoriales	87000
Total des ressources propres	640900

Soit, la répartition des ressources propres comme suit :

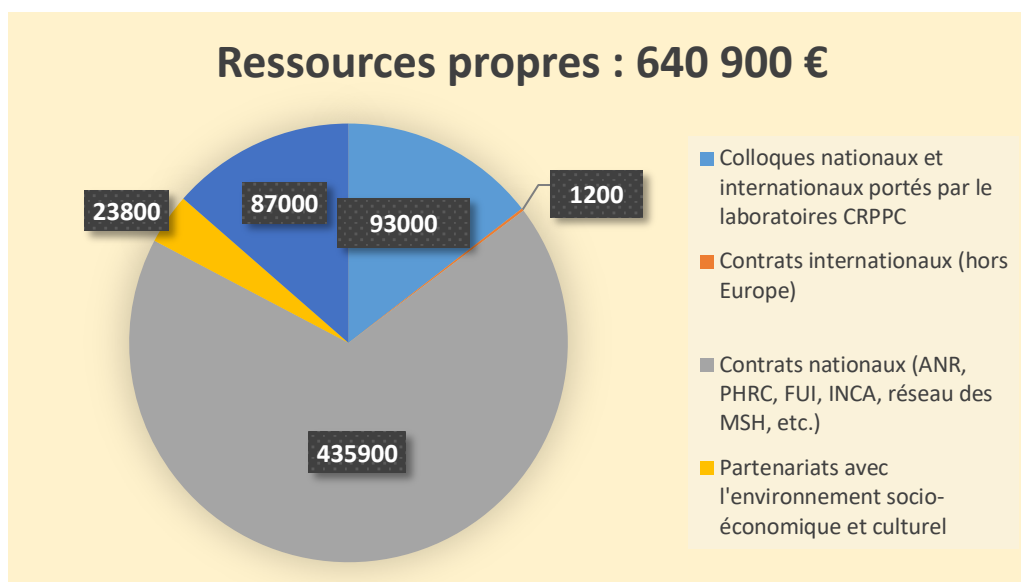

Une part non négligeable de nos ressources est issue de nos colloques (93k€) marquant de toute évidence la notoriété et le savoir-faire de l'unité vis-à-vis des terrains et des acteurs du monde médico-social.

L'unité entretient une politique de recherche collaborative. Dans ce sens, elle soutient des productions scientifiques et des contrats de recherche qui font appel au collectif. Les doctorants sont impliqués dans les travaux de recherche ; nos jeunes chercheurs sont régulièrement sollicités pour participer à l'organisation des manifestations scientifiques avec d'autres membres du CRPPC. Une part beaucoup plus significative de la dotation a été allouée aux besoins individuels (déplacements, inscriptions colloques, etc.) des EC de l'unité (1000 €/an pour ce quinquennat contre 300 €/an pour la précédente période d'évaluation).

De même, le laboratoire soutient les activités de recherche des doctorants puisqu'il prend en charge au moins 50 % des frais (déplacement et hébergement pour les colloques), l'autre partie étant complétée par l'école doctorale.

Les colloques du CRPPC (tous les deux ans) implique également les doctorants du laboratoire qui peuvent intervenir dans des symposia ; la dynamique du laboratoire junior insufflé d'autres modalités de participation collaborative pour la recherche (Ateliers).

Dans la perspective de répondre aux AAP, le CRPPC s'est doté d'un « séminaire restreint » réservés aux EC, ce qui nous permet de présenter des appels à projets, ceci afin de mettre au travail une dynamique collective pour répondre aux Appels, d'intégrer les jeunes chercheurs et de les encourager pour soumettre des projets, ou de développer des projets favorisant l'émergence de thématiques nouvelles.

La dynamique de co-encadrement de thèse permet de proposer aux MCF de participer au travail d'encadrement doctoral. Selon les cultures, les séminaires de thèse sont co-animés à plusieurs EC, ce qui permet aux doctorants de bénéficier d'apports complémentaires.

La vie de l'Unité est rythmée par un Conseil de laboratoire mensuel, une AG annuelle (où sont convoqués : les EC, doctorants, LJPPC et Associés) ; chaque année, le CRPPC organise des cycles de conférences intitulés « Grandes conférences du CRPPC », un « séminaire restreint » et un « séminaire ouvert » (mensuel, en alternance) permettant d'initier de nouvelles thématiques de travail issues des formes contemporaines des psychopathologies.

Les colloques du CRPPC (cf. Doc. Production, scientifique, II. Manifestations scientifiques du CRPPC et D2.R2) représentent une activité non négligeable pour laquelle nous bénéficions de l'aide indispensable et très précieuse d'Eliane Gastaldo (PAR).

Référence 3. L'unité dispose de locaux, d'équipements et de compétences techniques adaptés à sa politique scientifique et à ses objets de recherche.

Le CRPPC est situé à Bron, Bâtiment K. La surface actuelle **des locaux du CRPPC est de 338.93 m² en surface utile**, incluant les bureaux des enseignants chercheurs, le bureau de la gestionnaire et

l'espace de documentation en salle 134K, qui est l'espace de travail des étudiants en Master recherche ou en doctorat. **Ce centre de documentation comprenant le bureau de l'ingénieur d'études et de formation est de 83.14 m² en surface utile.** Le centre de documentation est à la disposition des Enseignants Chercheurs et des jeunes chercheurs, en Master ou doctorat. C'est aussi un lieu de regroupement et de travail en commun pour les doctorants. Il ne s'agit pas seulement d'un lieu de prêt d'ouvrage et de consultation sur place de revues, de thèses et de mémoires dans le domaine de la psychopathologie clinique mais d'une aide à la recherche par la création et le continu renouvellement d'une base de données, interne au CRPPC, par axes thématiques. Il comprend 2874 ouvrages, 73 revues dont 30 abonnements en cours, environ 28 720 références enregistrées. Le Centre de Documentation (responsable : Eliane Gastaldo – PAR) représente un outil de recherche indispensable pour les étudiants en psychologie clinique (Doctorat, Master 1, Master 2, enseignants-chercheurs du CRPPC). Ce service est un appui aux activités de recherche des enseignants-chercheurs et des jeunes chercheurs de l'unité. Il met à la disposition de ses utilisateurs une documentation spécialisée dans le domaine de la psychopathologie clinique et il est associé au Service Commun de la Documentation de l'Université Lyon 2 (Bibliothèque associée).

Le service assure le prêt d'ouvrages et la consultation sur place des revues, des thèses, des mémoires de Master 1 et de Master 2, des documents audio-visuels et des publications internes (Cahiers du CRPPC), des tests psychologiques projectifs rassemblés et mis à la disposition des étudiants lors de permanences. L'ensemble des documents est inventorié dans des catalogues par auteur (support papier) et sur la base de données « Bibliobase » interne au Centre de Documentation. Deux ordinateurs sont mis en réseaux, l'un permettant d'effectuer quotidiennement le traitement de l'information et la mise à jour de la base de données, le deuxième utilisé par les étudiants pour les recherches bibliographiques thématiques. Le système d'interrogation est sécurisé grâce au logiciel de sauvegarde des données « MIRANDA 3 ».

Fin 2026, le CRPPC sera hébergé dans un autre bâtiment, actuellement en construction, « La ruche », toujours situé sur le même campus (Porte des Alpes). Ce nouveau bâtiment (dit Learning Center) hébergera également trois autres laboratoires de recherche (EMC et ERIC).

Le CRPPC disposera d'une moindre superficie d'environ 260m² comprenant 12 bureaux, une salle de travail et de documentation (70 m²) et des locaux partagés avec deux autres laboratoires (une salle de réunion de 60 m², une salle de repas 40 m² et des sanitaires de 28 m²).

Si ces nouveaux locaux sont bienvenus, le laboratoire regrette la réduction de la superficie.

Le CRPPC organise très régulièrement des colloques, journées scientifiques. L'université ne dispose pas, suffisamment, d'un accompagnement de nos événements : en effet, régulièrement, nous devons faire appel à une société spécialiste dans le portage d'événement audiovisuel (VSS Groupe) sur le budget du laboratoire.

Référence 4. Les pratiques de l'unité sont conformes aux règles et aux directives définies par ses tutelles en matière de gestion des ressources humaines, de sécurité, d'environnement et de protection des données ainsi que du patrimoine scientifique.

Le laboratoire comprend 9 femmes et 9 hommes enseignants-chercheurs.

Cette période d'évaluation est singulière dans la mesure où l'unité a vu le départ de 7 EC (cf 2.1 « effectif de l'unité et contexte), ce qui a donné lieu à 6 recrutements : 2 PR (1 homme et 1 femme), 4 MCF (2 femmes et 2 hommes) et le retour d'un collègue (PR) parti en détachement.

La pyramide des âges témoigne ainsi du renouvellement de l'équipe :

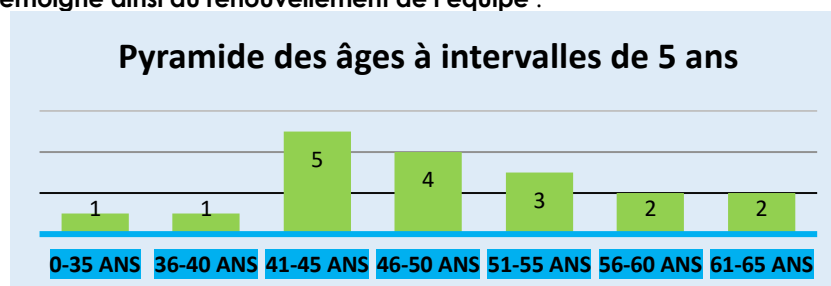

Dans la dynamique de l'unité, la place de nos émérites nous permet de penser la transmission en regard de l'importance des fondateurs de plusieurs réseaux et de la dynamique de nos Axes (discutés et transformés en 2024, lors de plusieurs conseils de laboratoire).

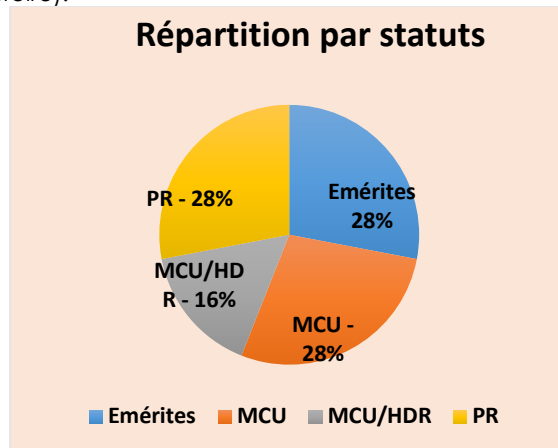

L'unité prend en compte les critères d'intégrité scientifique : nous respectons en effet les règles éthiques dans notre production scientifique comme l'anonymisation des données scientifiques et la neutralité du chercheur. Quand nos travaux s'effectuent dans un établissement hospitalier, nous présentons le projet devant la commission d'éthique de l'établissement de soin (CPP). Par ailleurs, nos doctorants bénéficient d'une formation à l'éthique obligatoire dans le cadre de l'école doctorale.

En ce qui concerne l'hygiène et la sécurité, notre bâtiment qui n'est pas aux normes ne comporte pas d'accès pour handicapés, ce qui est un problème pour nos étudiants handicapés. Par ailleurs, la chaleur peut dépasser les 30 degrés en période de canicule dans les bureaux et les salles. Un déménagement de notre unité dans les locaux neufs du Learning centre est heureusement prévu fin 2026.

Les pratiques de l'unité respectent les règles et les directives de la tutelle en matière de gestion de ressources humaines. La bibliothèque est dotée d'un fonds documentaire ouvert aux usagers (chercheurs, doctorants, masterands...), les documents étant consultables sur place cela nécessite des périodes d'ouverture aux étudiants.

En matière de ressources humaines : nous disposons d'un PAR qui vient en appui aux activités de recherche et d'une gestionnaire financière, chacune à temps plein. Chacune titulaire de leur poste, dispose d'un bureau et des outils nécessaires aux missions qui leur sont attribuées (avec des temps de travail en présentiel et de télétravail).

Le laboratoire recrute de manière ponctuelle du personnel vacataire afin de palier la surcharge de travail liée au nombre important des étudiants (320 étudiants en master), à l'organisation des colloques et plus particulièrement cette dernière année à la mise en place d'une plateforme de gestion des missions (Notilus) extrêmement chronophage. Pour mener à bien gestion de la bibliothèque et des colloques, notre PAR (Mme E. Gastaldo) fait très souvent appel aux étudiants. Cet endroit étant un lieu ressources fondamental pour ces derniers, cela leur permet de découvrir le monde de la recherche correspondant à leur discipline.

Enfin, l'arrêté de délégation de signature portant sur les activités scientifiques est affiché dans les locaux du CRPPC.

Évolution de carrière du personnel Biatss :

En 2023, passage en classe supérieure de la technicienne en gestion financière du laboratoire sur présentation des directrices de la DRED. La personne en charge de l'appui à la recherche a été titularisée sur concours en 2018, elle n'a pas eu d'avancement en tant que PAR.

Évolution de carrière et mobilité des Enseignants-Chercheurs :

5 MCU ont soutenu leur HDR, 3 sont devenus professeurs (2 dans notre unité et une a été recrutée à USPN (concours en octobre 2024, prise de poste à USPN en février 2025).

Protection du patrimoine :

La conservation des données matérielles est faite dans la réserve de la bibliothèque (Ouvrages, Revues, thèses, notes de recherche).

La demande d'un espace de stockage virtuel plus conséquent a été fait auprès de la DSI (en attente de réponse) sinon le laboratoire dispose d'ordinateurs et d'un petit espace virtuel (la Bul).

Nous disposons essentiellement de disques durs externes et de clés USB.

Développement durable :

Depuis la crise sanitaire, les colloques sont très souvent organisés sur le mode hybride ou distanciel afin d'éviter des déplacements de certains intervenants à l'international.

Les visioconférences permettent à un grand nombre de nationaux et internationaux de participer aux événements sans utiliser de transports.

Sécurité du laboratoire :

Le laboratoire est situé dans un bâtiment voué à destruction ; nous intégrerons en 2026, un nouveau bâtiment « La ruche » conforme aux nouvelles normes de sécurité. Le service sécurité de l'ULL2 déclenche régulièrement des exercices d'évacuation (alarmes) afin de prévenir tous risques d'incendies ou autres. L'ULL2 dispose également et régulièrement des rondes de veilles sécuritaires sur le campus. Lors des manifestations scientifiques, les services de sécurité sont obligatoirement informés et disponibles pour toutes interventions nécessaires et veillent à l'accessibilité des personnes en situation de handicap. Tout cela en conformité avec la réglementation sur les horaires d'ouvertures et de fermetures de l'établissement.

Domaine 2. Les résultats, le rayonnement et l'attractivité scientifiques de l'unité

Référence 1. L'unité est reconnue pour ses réalisations scientifiques qui satisfont à des critères de qualité.

I. LES AXES du CRPPC

Le Laboratoire est organisé selon 6 Axes thématiques. La production scientifique mentionnée par Axe permet de donner des indications quant au dynamisme des thématiques envisagée. La recension globale de l'unité est présentée en D2/R2.

1 - Axe « Cliniques du Corps et Psychodynamique des Problématiques de Santé » (CCPPS), Nom abrégé : Corps et Santé, (Pr Nathalie Dumet et Pr Raphaël Minjard)

1) Présentation de l'axe et objectifs scientifiques

Cet axe porte sur la thématique du corps et de ses enjeux structurants et/ou désorganisateurs pour un sujet inscrit ou méinscrit dans son environnement, et ce à tous les âges de la vie.

Il s'agit, pour les chercheurs du laboratoire œuvrant dans cet axe (12 EC statutaires) de repérer les types d'enjeux psychiques et psychopathologiques associés, mobilisés voire (ré)actualisés à partir des corps (somatique, sensori-moteur, fantasmatique, libidinal) du Sujet et leurs expressions cliniques tout au long de son existence, selon un continuum allant du normal au pathologique.

Ces cliniques sont l'occasion de réfléchir aux différentes modalités de liaison/déliaision entre corps et psyché, et en particulier de travailler sur les processus de symbolisation comme sur leurs échecs (désymbolisation – asymbolisation). Il s'agit d'enrichir les modélisations théoriques dans les champs de la psychologie et de la psychopathologie cliniques, de la psychanalyse et de la psychosomatique. A cet égard, de nouvelles propositions théoriques ont été formulées, telles que par exemple, la topique psychosomatique intersubjective, la subversion mortifère (N. Dumet) ou les états somatopsychiques complexes (R. Minjard).

Pour autant, la compréhension psychodynamique des problématiques tant psychopathologiques que médicales, dans lesquelles le corps du sujet se trouve être le siège central d'expressions, d'atteintes voire de troubles ou handicaps, requiert une approche holistique du sujet. Celle-ci est favorisée par un dialogue inter- et transdisciplinaire en SHS ainsi qu'avec les disciplines médicales et neuroscientifiques.

Les travaux de recherche conduits dans cet axe se déploient autour de 3 pôles :

1. Étude de cliniques du corps singulières

Les cliniques du corps se déclinent selon deux dimensions :

- **La place et le rôle du corps comme opérateur de la construction subjective, identitaire et psychique et/ou des remaniements de celle-ci à la faveur des singularités, aléas et vicissitudes rencontrés au fil du développement/de l'existence.** Ainsi des activités de recherche sont menées par divers chercheurs du CRPPC en particulier dans le champ de la périnatalité, de l'enfance et de l'adolescence et de la gérontologie et de la gériatrie.
- **L'étude de problématiques et préoccupations spécifiques de santé, tant individuelle que publique, particulièrement critique et d'actualité :** qu'il s'agisse de situations ou pathologies jusqu'alors méconnues (ou peu connues) sur le plan psychologique, tels l'endométriose, la maladie de Verneuil, la douleur aiguë ou réfractaire, la Covid-19, le syndrome de MRKH, les maladies dégénératives type Alzheimer et apparentées, le coma, le cancer, qu'il s'agisse de troubles en constante augmentation et constituant de ce fait d'importants facteurs de risques sanitaire comme sociétal, telles la clinique des addictions, celles des TCA et des obésités ou qu'il s'agisse encore de situations de handicaps et leurs appareillages convoquant tant les politiques d'intégration inclusive que les incidences de l'apport des nouvelles technologies.

Compte-tenu de l'évolution des techniques de soin, des transformations advenues dans le paysage sanitaire et social contemporain et des nouvelles conditions de pratiques (médicales, psychologiques, thérapeutiques, etc.) dans les services de santé et autres institutions de prises en charge (médicales, médico-sociales, intra ou extra-hospitalières, de réadaptation, ...), **il s'agit pour les chercheurs de cet Axe de promouvoir la réflexion non seulement clinique et psychanalytique mais également éthique sur ces évolutions sociétales comme techniques/technologiques dans le soin, sur le Sujet**. A cet égard les travaux de ce pôle concourent au renforcement des échanges entre **Science et Société**.

Les recherches autour de ces différentes cliniques du corps vécu et/ou malade conduisent aussi à l'étude des modalités de prises en charge du sujet/patient et s'articulent également avec des travaux conduits dans d'autres axes du CRPPC tels que clinique des liens intersubjectifs, clinique du social contemporain, médiation et évaluation des dispositifs.

2. Approches thérapeutiques du sujet souffrant dans son corps

Les travaux réalisés dans le deuxième pôle de l'Axe concernent les pratiques psychologiques et psychothérapeutiques dans les institutions de soin (leur étude, leur évaluation), les relations soignant-soigné ainsi que la conception de nouveaux dispositifs de soin psychique ajustés aux spécificités du psychosoma du malade. Ils sont particulièrement illustrés par la **conception et la mise en œuvre de trois projets de recherche d'envergures internationale et nationales** :

- **Projet de recherche pluridisciplinaire « Pratiques internationales de santé : les médiations thérapeutiques (art, créativité et soin). Modélisations et évaluation »** (2022-2023) ; subventionné par l'Université Lyon 2 à hauteur de 20 000 €. Il associe divers EC (dont émérites) du CRPPC et des chercheurs de plusieurs disciplines et universités françaises et étrangères. L'objectif est de montrer l'intérêt d'une approche multidisciplinaire des médiations thérapeutiques autour de l'art.

Ce projet a donné lieu à une **publication collective dans la revue *Frontiers in Psychology*** ("International health practices : a multidisciplinary approach to therapeutic mediations with an artistic medium based on the model of play", 2020).

Ce projet a aussi permis la présentation de travaux de chercheurs du CRPPC à l'étranger dans le cadre de Séminaires de recherches (exemple : *Séminaire international : Psychanalyse, clinique et violence*. CCBS Curso de Psicologia da UPM International Affairs (COI), Universidade Presbiteriana Mackenzie, les 14/08 et 15/08 2024, São Paulo (Brésil).

- **Projet de recherche pluridisciplinaire « Psychothérapie et Endométriose » (ENDOPSY)** Mené dans le cadre d'un partenariat entre le Centre de Recherche en Psychopathologie et Psychologie Clinique de Lyon2 (3 EC statutaires; 1 doctorante ; 1 associée), le laboratoire L-Vis de l'Université Lyon1 ainsi que les Hospices Civils de Lyon (représenté par deux Pr en médecine de Lyon1, spécialistes de la prise en charge de l'endométriose), ce projet interdisciplinaire a pour but d'évaluer la pertinence de psychothérapies à destination des patientes souffrant d'endométriose et de déterminer le type de soin psychothérapeutique le plus pertinent parmi 3 options : une psychothérapie verbale individuelle, une psychothérapie groupale à médiation socio-esthétique ou encore un dispositif associant ces deux modalités psychothérapeutiques.

Ce projet a reçu en 2024 un soutien financier d'un montant de 20K€ dans le cadre des Appels à Projets Pluridisciplinaires Internes (APPI) de l'Université Lyon2 et l'ADPS vient (Février 2025) de nous accorder la totalité du budget complémentaire pour réaliser cette étude, pour un montant de 100 K€.

- **Projet de recherche pluridisciplinaire « Endométriose et Douleurs » EndoDOL.**

Conduit par 2 EC statutaires, 1 doctorante et les Hospices Civils de Lyon représenté par 1 Pr en médecine de Lyon1 spécialiste de la prise en charge de l'endométriose. Ce projet est financé par la fondation APICIL pour un montant 30K€ et a permis la création et la pérennisation d'un temps de psychologue hospitalier. L'objectif est d'évaluer l'effet de prises en charge groupales (groupes de Photolangage et groupes de Stratégies Corporelles sur le vécu douloureux des patientes.

3. Equipes - Institutions - Société

Ce troisième pôle de l'axe Cliniques du Corps et Psychodynamique des Problématiques de Santé vise à la modélisation de l'expérience du psychologue référé à la psychanalyse en institution hospitalière générale et carcérale, notamment dans les lieux où équipes où semble se jouer une forme d'impasse dans l'articulation psyché-soma. Cette perspective s'intéresse et interroge tout particulièrement **les modèles du soin** et explore les possibilités de changement de paradigme par la prise en compte de la complexité en cherchant à offrir un regard élargi et critique sur la fonction de l'hôpital dans notre société.

Ce troisième pôle porte également des travaux sur les états somatopsychiques complexes, les souffrances des équipes de soin, les approches pluri, inter et transdisciplinaires de la souffrance psychologique et psychopathologique dont la porte d'entrée est la plainte somatique ou les prises en charges exclusivement médicales, les problématiques de souffrance au travail désorganisatrices de l'équilibre psychosomatique, ou encore les problématiques relatives aux parcours hospitaliers des patients. Enfin ce pôle développe depuis peu des travaux spécifiques sur la vulgarisation scientifique à partir de problématiques de santé (1 ACL et 3 organisations de Pain Talks en partenariat avec l'université de Sherbrooke).

Ce troisième pôle est illustré par **le projet transdisciplinaire AGORACOMA**, ANR, dans laquelle plusieurs EC statutaires sont engagés, une thèse de doctorat et plusieurs stages de masters financés. Le montant de l'ANR obtenue est de 480KE. Le projet porte sur la modélisation transdisciplinaire de la conscience. (Cf porte folio).

2) Activités scientifiques de l'Axe

2.1. Manifestations scientifiques / Colloques

- **Colloque International du Réseau Périnatalité Petite Enfance du CRPPC**, « *Bébé, Corps et liens* », qui s'est tenu à l'Université Lyon2 (campus de Bron) les 1^{er} et 2 octobre 2021. En collaboration avec le Réseau SEVE du Centre Hospitalier Universitaire de Saint-Etienne (42 - <https://www.chu-st-etienne.fr/Reseaux/Seve/AccueilPublic>), ainsi qu'avec l'Unité de Psychopathologie Périnatale – bébés du Centre Hospitalier du Vinatier (Bron) et la Clinique Natecia de Lyon (69).
- **Organisation de plusieurs manifestations scientifiques (3 symposia dans le cadre de Colloques internationaux, en France et à l'étranger)**
- **Animation scientifique** dans le cadre des Séminaires mensuel du CRPPC (9 conférences d'EC avec doctorants et associés du laboratoire)

2.2 Publications :

- **34 articles à comité de lecture (ACL)** individuels et collectifs dans des revues tant internationales que nationales de référence en psychologie et psychopathologie cliniques
- **4 publications d'ouvrages de référence**
- **11 chapitres d'ouvrages** dans différentes maisons d'éditions faisant elles aussi références dans notre domaine de spécialité
- **7 contributions dans des ouvrages d'autres champs disciplinaires**, requérant la contribution de spécialistes en psychologie clinique reconnus dans leur domaine d'exercice
- **3 communications en congrès médicaux internationaux à l'étranger et 23 en colloques internationaux dans le domaine de la psychologie clinique**
- 40 invitations d'EC du CRPPC pour des conférences / communications dans des manifestations scientifiques organisées à l'initiative de professionnels, d'institutions, d'associations et de réseaux divers.

2.3 Thèses / HDR soutenues : 8 thèses et 1 HDR soutenues

3) Bilan scientifique

L'axe « Corps et santé » fédère des activités et projets de recherche portant sur des problématiques médicales particulièrement d'actualité ainsi que sur des pratiques de soin psychique innovantes dans le champ de la santé somatique. Les recherches sont conduites dans le souci d'échanges inter-disciplinaires, tant au sein des SHS qu'avec les sciences médicales et neuroscientifiques, dans le souci d'une approche holistique du Sujet. La production scientifique très soutenue atteste du vif investissement d'un nombre croissant d'enseignants-chercheurs de l'équipe du CRPPC pour les thématiques de cet axe.

2 - Axe « Médiations thérapeutiques et approche psychanalytique de la création » (Pr Anne Brun, Pr Vincent di Rocco, Lila Mitsopoulou-Sonta)

1) Présentation de l'axe et objectifs scientifiques

Les objectifs scientifiques de cet axe visent à une modélisation des dispositifs de médiations thérapeutiques, pratiques de soin fondées sur l'art et la créativité, en articulation avec des recherches sur une approche psychanalytique des processus créateurs. Les médiations thérapeutiques sont des dispositifs articulés autour d'un « medium malléable », souvent artistique comme la peinture, le modelage, l'écriture, le photolangage, le théâtre, dispositifs très répandus dans les différents lieux de soin en pratiques institutionnelles.

Fondation d'une métapsychologie des médiations thérapeutiques.

Ces travaux sur les médiations thérapeutiques constituent sur le plan national et international un des points de repère les plus forts du CRPPC et ils se sont répandus dans de nombreux pays à l'étranger, comme en témoignent les universités étrangères qui travaillent très activement à nos projets sur les pratiques internationales de santé, les médiations thérapeutiques ou sur différents projets articulés autour d'art, soin et créativité. Ces recherches se fondent sur l'hypothèse que les dispositifs à médiation, référés à la psychothérapie psychanalytique, permettent d'engager des processus de symbolisation spécifiques, par la mise en jeu d'une associativité sensori-motrice et d'une associativité formelle (concept CRPPC), dans la confrontation à un medium. Le point de départ du processus est la rencontre avec le medium qui amorcera l'émergence de formes primaires de symbolisation (concept CRPPC), en lien avec les modes de communication primitifs entre le bébé et son environnement, donc au fondement des interrelations avec autrui. Un des enjeux principaux des médiations thérapeutiques dans ces tableaux cliniques consiste ainsi à pouvoir ainsi faire advenir à la figuration des expériences primitives non symbolisées, d'ordre sensori-affectivo-moteur.

Le modèle du jeu dans les médiations thérapeutiques

Durant ce quinquennat, nous avons particulièrement développé une modélisation et une évaluation internationale de ces médiations thérapeutiques, à partir d'un outil méthodologique original qui est le repérage et la modélisation des jeux typiques au fondement de la créativité, selon les âges de la vie, les cultures, le genre

et les expressions pathologiques, dans une perspective pluridisciplinaire (anthropologie, criminologie, psychologie clinique et sociale). Il s'agit de proposer un repérage précis des principaux organisateurs du jeu, pour pouvoir rendre compte de l'évolution des processus de symbolisation, donc du processus thérapeutique (cf PORTFOLIO).

Le repérage des jeux typiques est au fondement de la créativité et à la source des processus de symbolisation dans le développement psychique de tout sujet. Un des objets de cette recherche sera donc l'exploration du processus créateur en tant que processus psychique de transformation qui passe par le jeu. Dans les médiations thérapeutiques, il faut donc retrouver les traces des jeux indispensables au développement de la symbolisation, jeux typiques qui n'ont pas pu historiquement avoir lieu : c'est cette relance des jeux qui n'ont pas encore été joués, qui va permettre à des patients, adultes ou enfants, notamment souffrant de pathologies graves, d'accéder aux premières formes de symbolisation,

Au-delà de la singularité et de la diversité de ces pratiques en France et dans les pays partenaires, le Brésil, le Canada, l'Italie (CF Contrats), cette modélisation à portée internationale des médiations thérapeutiques à partir du modèle du jeu dégage les points communs de ces pratiques de santé,

Approche psychanalytique du processus créateur : une exploration de la vie psychique par l'art chez les artistes contemporains

Nos recherches effectuent une exploration par l'art du processus créateur en interaction avec une exploration de l'acte créateur dans les médiations artistiques. La méthode adoptée pour définir le processus créateur consiste à interroger la création artistique comme voie et outil d'exploration des processus psychiques, tant à partir des œuvres d'art que de l'utilisation de l'art comme vecteur de médiation sociale ou comme outil de soin, sur des terrains cliniques et psychosociaux. Notre perspective méthodologique consiste à se centrer sur le rôle du corps dans le processus créateur à partir d'une analyse d'œuvres d'art. **Un colloque international du réseau interuniversitaire international "Cliniques de la création", fondé par le CRPPC, a eu lieu en avril 2022 précisément autour de la thématique "Figures du corps dans la création".**

Nos recherches ouvrent de nouvelles pistes de compréhension du processus créateur, notamment chez les artistes contemporains : la création contemporaine ne se définit en effet plus seulement par la résurgence et la mise en forme de fantasmes et de désirs inconscients refoulés, selon la théorie freudienne classique qui ne rend pas compte d'une grande partie de l'art contemporain. Nous avons montré comment l'œuvre est aussi une tentative de symbolisation d'expériences archaïques, qui ne se manifestent pas sous la forme d'une fantasmatisation refoulée ni de souvenirs, mais qui renvoient à des expériences primitives impensables et irréprésentables : nous avons en particulier développé le rôle des hallucinations sensorielles dans le processus créateur. L'œuvre contemporaine tente souvent d'explorer les parts de soi inconnaissables, infigurables qui renvoient souvent à des catastrophes subjectives. Elle représente alors une tentative de survie pour échapper à une véritable mort psychique.

Notre intérêt pour l'approche psychanalytique de la création est ainsi lié à notre interrogation autour de nouvelles formes de la clinique contemporaine qui nous confrontent à des zones de retraits de la subjectivité, à des vécus d'effacement, à des éprouvés de détresse extrême qui ne sont justement pas remémorables. Ce sont aussi des états de retrait de la subjectivité que tentent de représenter de nombreuses formes de l'art contemporain et le processus créateur s'enracine ici dans des traumatismes primaires que les artistes tentent d'amener à la figuration avec des affects extrêmes, tels la détresse, la terreur, l'angoisse de non existence, de déshumanisation. Le processus créateur renvoie à la nécessité, à une contrainte interne de donner forme et sens à des vécus traumatiques, de l'ordre des « agonies primitives », selon l'expression imagée de Winnicott.

Cette approche psychanalytique du processus créateur apparaît donc comme une voie royale pour explorer notre pratique de psychologue clinicien. Durant ce quinquennat, nous avons particulièrement envisagé la façon dont certaines œuvres contemporaines, qui relèvent d'une esthétique aux limites, permettent d'explorer les ressorts du processus créateur dans la clinique des patients présentant des problématiques narcissiques identitaires.

2) Activités scientifiques de l'Axe

L'axe médiation thérapeutique et approche psychanalytique de la création apporte un soutien transversal à l'ensemble des travaux de recherche du CRPPC, en proposant des modèles conceptuels articulant culture et psychopathologie et en s'employant à penser de nouveaux dispositifs thérapeutiques adaptés aux nouvelles formes d'expression de la souffrance psychique.

2.1. Manifestations scientifiques / Colloques

- 18 et 19 janvier 2019. Colloque international de restitution de « Les médiations thérapeutiques. Art, jeu, créativité et soin. Modélisations et évaluation. » (Voir contrat IDEX, 20 000 euros, 8 laboratoires internationaux))

- 6 et 7 décembre 2019. Séminaire international de clôture (en présence) de contrat IDEX.

- 8 et 9 avril 2022. Colloque *Figures du corps et processus créateur* (Réseau Cliniques de la création)

- 2022.23. 7 séminaires internationaux (Contrat APPI. 2022.2023, 18 000 euros))

- 9 et 10 février 2024. Colloque international de clôture de recherche PRINSAMED, Pratiques internationales de santé : les médiations thérapeutiques (art, créativité et soin). Modélisations et Evaluation). (Contrat APPI, 2022-2023, 18 000 euros))

- 4 et 5 avril 2025. *Les médiations thérapeutiques : nouvelles perspectives* (Colloque fondateur réseau Médiations thérapeutiques)

2.2. Publications : Ouvrages, ACL

15 ACL étranger. 42 ACL France. 4 Ouvrages scientifiques à l'étranger (Dont 3 collectifs dirigés par CRPPC, 1 traduit) ; **3 ouvrages** en France (Dont 1 collectif et 1 réédition). **10 chapitres d'ouvrage à l'étranger. 45 chapitres d'ouvrage en France. 23 INV à l'étranger. 6 ACTI.**

2.3. 6 Thèses soutenues : 7 Thèses en cours.

3) Bilan scientifique

Les travaux novateurs sur les médiations thérapeutiques, ainsi que sur l'approche psychanalytique de la création, apparaissent comme une des réalisations phares du CRPPC. Cet axe a publié de très nombreux articles ACL, en France comme à l'étranger, ainsi que 7 ouvrages, dont 4 à l'étranger. La collaboration avec des universités étrangères s'est considérablement renforcée et a donné lieu à des projets de recherche avec des laboratoires internationaux, initiés par le CRPPC. Cet axe s'inscrit aussi dans une perspective pluridisciplinaire, avec notamment des chercheurs d'anthropologie, de criminologie, de neurosciences, qui participent activement à des collaborations de recherche et copublient avec les Enseignants chercheurs du CRPPC. En ce qui concerne la valorisation de la recherche, **les travaux de recherche sur les médiations thérapeutiques ont été durant ce quinquennat particulièrement associés aux recherches sur l'évaluation (Voir axe évaluation) des dispositifs de soin** et ils rencontrent beaucoup de succès auprès des cliniciens en pratiques institutionnelles: ils permettent en effet de prendre en charge des cliniques contemporaines réputés difficiles, cliniques du registre des « souffrances narcissiques identitaires » (concept CRPPC).

3 – Axe Évaluation clinique des dispositifs (Pr Anne Brun, Pr François-David Camps, Eric Jacquet)

1) Présentation de l'axe et objectifs scientifiques

L'Axe « Évaluation clinique des dispositifs » a développé de nouvelles perspectives dans les recherches consacrées à l'évaluation des dispositifs de psychothérapie psychanalytique, tout en renforçant considérablement le pôle des méthodes projectives. Le point commun entre ces deux pôles de recherche sur l'évaluation consiste à construire des outils d'évaluation tant des psychothérapies que des dispositifs, ainsi qu'à évaluer la pertinence même de ces outils d'évaluation.

L'objectif scientifique des travaux du premier pôle de cet axe se situe dans la continuité du précédent quinquennat, où nous avons commencé à poser les fondements de méthodologies cliniques d'évaluation de psychothérapies référées à une approche psychodynamique, selon une modélisation nouvelle dans sa conception, tant sur le plan national qu'international. Ce pôle des recherches a continué à proposer des critères d'évaluation fondés sur l'épistémologie psychanalytique, avec de nouvelles cliniques, dans d'autres dispositifs de soin, notamment des dispositifs de médiations thérapeutiques, selon un double objectif : la construction d'outils finalisés d'évaluation clinique de différents dispositifs de soin, sous la forme de tableaux d'évaluation prêts à l'emploi, et l'internationalisation de ces recherches initiées par le CRPPC. L'internationalisation de ces recherches s'est effectuée dans le cadre de deux contrats regroupant des laboratoires internationaux (5 laboratoires au Brésil, Canada, Italie, Belgique et ensuite Uruguay) : 2018-2019. **Contrat ISH (Institut des sciences de l'homme) dans le cadre de l>IDEX**, « Pratiques internationales de santé : les médiations thérapeutiques (art, créativité et soin). Modélisations et évaluation » avec un séminaire international de lancement, un de clôture et un colloque de restitution au CRPPC. (19 230 euros.) 2022-2023. **Contrat APPI** (même titre, PRINSAMED) avec 5 séminaires internationaux en visio par an, et un colloque de clôture au CRPPC. (18000 euros).

Les objectifs scientifiques de ces travaux collectifs internationaux qui ont aussi mobilisé beaucoup d'enseignants chercheurs du CRPPC, ont visé à une modélisation et à une évaluation pluridisciplinaire (anthropologie, criminologie, neurosciences, psychologie clinique et sociale) des dispositifs de soin à médiation, pratiques de soin fondées sur l'art et la créativité, à partir d'un outil méthodologique original qui est le repérage des jeux typiques au fondement de la créativité : ces travaux collaboratifs internationaux ont ainsi proposé de fonder un système d'évaluation des médiations thérapeutiques artistiques sur le modèle du jeu (concept CRPPC), destiné à rendre compte de l'évolution des processus de symbolisation, donc du processus thérapeutique. Des échelles d'évaluation qualitatives ont été expérimentées sur les terrains de recherche puis modélisées dans plusieurs types de dispositif, selon une perspective comparative. Cette recherche est très originale sur le plan national et international car il n'existe pas actuellement d'outils d'évaluation de l'impact thérapeutique des dispositifs groupaux à médiation.

De nombreuses publications ACL ont rendu compte de ces travaux pluridisciplinaires, notamment un article dans *Frontiers* (voir portfolio), un ouvrage intitulé *Jeu et médiations thérapeutiques. Evaluer et construire les dispositifs de soin psychique*. A noter aussi la publication en cours, en langue anglaise, de la traduction de Brun

A., Roussillon R. et coll., *Evaluation clinique des psychothérapies psychanalytiques*, Dunod, 2017, Prix Evolution psychiatrique 2018.

Pour conclure, ce projet très novateur d'évaluation des psychothérapies dans des dispositifs groupaux et institutionnels vise de façon générale à un remodelage des paradigmes de la psychopathologie contemporaine. En effet, la modélisation de critères d'évaluation clinique permet de redéfinir les modèles existants et de proposer de nouvelles modélisations, tant de la psychopathologie que des dispositifs. Les outils d'évaluation ainsi produits sont très appréciés par les praticiens du soin psychique.

En ce qui concerne le second pôle des méthodes projectives, l'axe « Evaluation des dispositifs » s'est considérablement renforcé avec le recrutement de deux maîtres de Conférences et d'un Professeur, spécialisés dans les outils projectifs et impliqués dans plusieurs sociétés savantes et revue (Présidence de la Société du Rorschach, board de la Société Internationale du Rorschach, rédaction adjointe de la revue *Psychologie Clinique et Projective*). Les méthodes projectives prennent ainsi une dimension scientifique particulièrement dynamique au sein de l'axe de recherche évaluation des dispositifs et du laboratoire. Les recherches menées actuellement portent tant sur l'évaluation à partir des projectifs que sur l'évaluation de l'outil projectif lui-même et sur l'approfondissement de la méthode projective au service de l'évaluation. On peut ainsi citer la recherche sur les conditions d'application du test et retest du Rorschach et du TAT impliquant six collègues du laboratoire et plusieurs collègues d'universités françaises ou encore la recherche franco-turque sur les normes genrées au TAT à laquelle participe deux collègues. La qualité des recherches s'appuyant sur la méthodologie projective est également reconnue comme l'illustre par exemple le soutien financier de 12000 euros à la recherche. *Facteur de personnalité des femmes en situation de violence de genre au Brésil et en France: études comparatives et base d'intervention* en coopération avec l'Université de Sao Paulo.

Ce dynamisme dans la recherche sur les projectifs se traduit par de nombreuses publications et manuels à l'usage des étudiants nous citerons pour exemple: Racin C., Chantepie P.-J., *Les méthodes projectives : de l'indication à la restitution*, Paris, In Press, Les fiches de Psycho, pp. 1007-115, <https://doi-org.bibelec.univ-lyon2.fr/10.3917/pres.racin.2023.01.0108>; Camps F.-D., (2022), *Le bilan psychologique à l'épreuve des situations limites*, In Jung J. et Di Rocco V., (2022), *Pratiques cliniques et dispositifs « aux limites » : Approche contemporaine*, Paris, Dunod, pp. 439-448. <https://doi.org/10.3917/dunod.jung.2022.01.0439>; Camps F.-D., Malle G., (2020), *S'entraîner à la cotation du Rorschach et du TAT*, Paris, Dunod, <https://www.dunod.com/sciences-humaines-et-sociales/entraîner-cotation-du-rorschach-et-du-tat-interpretation>

Ainsi, l'axe se trouve doté d'une réelle expertise en méthodes projectives, reconnue sur le plan national et international avec la participation du CRPPC à plusieurs colloques nationaux et internationaux (XXIV^e Congress of the International Society of the Rorschach and Projective Methods, July 9-12, 2024, Copenhagen, 23^e Congrès de la Société Internationale du Rorschach et des Méthodes Projectives, Université de Genève, Suisse, 11-15 juillet 2022, Colloque du Réseau International de Recherche Méthodes Projectives et Psychanalyse, « Psychopathologies contemporaines et diversités culturelles », Université de Brasilia, Brasilia, Brésil, 17-18 avril 2019) et de nombreuses invitations dans des colloques ou par des sociétés savantes (Conférence-invitation par la Société Turque du Rorschach et des Méthodes Projectives, Istanbul, Turquie, 3 décembre 2022).

Les recherches s'articulent avec le Groupe Lyonnais de Recherche en Méthodes Projectives (GL-RMP) regroupant des membres titulaires du CRPPC et des membres associés et se concrétisent avec l'organisation chaque année d'une journée autour des méthodes projectives (*Colloque Formes et contours du féminin dans la clinique contemporaine*, 15 février 2020; *La psychopathologie à l'épreuve des outils projectifs*, 22 avril 2023; *Colloque - Les outils projectifs : intérêts et limites dans la clinique contemporaine*, 13 avril 2024,

2) Activités scientifiques de l'Axe

2.1. Manifestations scientifiques / Colloques

- 18 et 19 janvier 2019. Colloque international de restitution : 18 et 19 janvier 2019, « Art, jeu, créativité et soin. Modélisations et évaluation. ».
- 2 février 2019. Colloque *Clinique de la violence et de la destructivité : de l'évaluation à la prise en charge*.
- 6 et 7 décembre 2019. Séminaire international de clôture (en présence) de contrat PRINSAMED.
- 9 et 10 février 2024. Colloque international de clôture de recherche PRINSAMED.

2.2. Publications : Ouvrages, ACL

5 ACL étranger. 30 ACL France. 7 Ouvrages scientifiques (Dont 5 collectifs dirigés par CRPPC, 1 en cours de publication à l'étranger et 1 direction de revue) ; Communications dans les colloques internationaux: 29 . Communications dans des colloques nationaux : 14. INV à l'étranger: 24. INV en France: 23. ACTI. 1

2.3. Thèses soutenues : 4

3) Bilan scientifique

Les travaux novateurs sur l'évaluation clinique des psychothérapies, individuelles, groupales et institutionnelles, ainsi que sur la méthodologie projective, apparaissent comme une des réalisations phares du CRPPC. Cet axe a publié de nombreux articles ACL, en France comme à l'étranger, ainsi que 7 ouvrages collectifs et il a initié des projets de recherche avec des laboratoires internationaux. Cet axe s'inscrit aussi dans une perspective pluridisciplinaire, avec notamment des chercheurs d'anthropologie, de criminologie, de neurosciences, qui participent activement à des collaborations de recherche et copublient avec les Enseignants chercheurs du CRPPC. En ce qui concerne la valorisation de la recherche, ces outils d'évaluation sont très novateurs et très appréciés des praticiens. Enfin l'impact scientifique de ces recherches recoupe l'impact sociétal par la

production d'outils innovants d'évaluation à destination des professionnels du soin pour prendre en charge l'évolution des formes d'expression sociale de la souffrance psychique.

4 – Axe Clinique des liens intersubjectifs (Pr Albert Ciccone, Emmanuelle Bonneville-Baruchel)

1) Présentation de l'axe et objectifs scientifiques

Le CRPPC a une longue tradition de recherches sur l'intersubjectivité, les formations subjectives communes à plusieurs psychés (alliances, pactes, contrats inconscients et autres). Les recherches sur la clinique des liens intersubjectifs éclairent les processus de la transmission psychique, inter et transgénérationnelle, mais aussi inter et transsubjective, dans les liens générationnels comme dans les liens entre deux ou plusieurs sujets contemporains, en situation groupale. Les modalités identificatoires, les processus transféro-contretransférentiels, sont par exemple des objets d'études privilégiés pour certaines de ces recherches. Il en est de même des modalités de transmission créative comme toxique, aliénante. Le lien et la transmission sont étudiés également dans ce qu'ils contiennent comme fantasmes : quelle est la fonction des mythes, des croyances, des théories consistant à penser que la transmission psychique est en jeu ?

Les liens intersubjectifs sont modélisés en partie dans le champ de la « parentalité » et de la « périnatalité ». Le bébé s'individualise, se subjectivise, en même temps que le parent construit sa parentalité. La subjectivation et la parentalisation se développent de concert. Et la subjectivité se déploie à partir des expériences intersubjectives. Celles-ci doivent encore être précisées davantage dans l'épistémologie psychanalytique, en corrélation avec les différents modèles contemporains de l'intersubjectivité qu'elle propose.

Le groupe famille est évidemment un terrain d'observation et d'étude privilégié des processus inter et transsubjectifs. La famille est un lieu de transmission psychique inconsciente entre les générations et entre la culture et le social. Le référentiel culturel en évolution agit sur les liens familiaux (familles recomposées, monoparentales, homoparentales, adoptantes, couple en cohabitation, paxés, familles migrantes) et sur la construction de la filiation et de l'identité du sujet.

La parentalité, par exemple, ne peut plus se penser avec les modèles psychanalytiques traditionnels. Un remodelage des paradigmes du lien et de la psychopathologie est nécessaire pour pouvoir penser l'évolution contemporaine des formes d'expression de la souffrance psychique liée à ces mutations.

Les dispositifs de groupe thérapeutique, avec ou sans médiation, et de groupe de formation, les processus de transmission et d'organisation qui les vectorisent, font également l'objet de recherches et de propositions pour promouvoir de nouveaux modèles de pratiques.

L'axe de la clinique des liens intersubjectifs fédère aussi des recherches de doctorants en cours sur – ou qui prennent en compte – des notions dérivées ou déclinées à partir de celle d' « intersubjectivité » et de « transsubjectivité ». Ces recherches tentent ainsi de modéliser par exemple des notions comme celles d'inter et de transdisciplinarité, d'inter et de transspatialité, d'inter et de transscénalité.

L'axe liens intersubjectifs s'articule étroitement avec des **réseaux** qui mobilisent des chercheurs et des professionnels impliqués dans la clinique et la pratique soignante. Plusieurs publications de celles évoquées ci-après sont le fruit des collaborations qui se développent dans le cadre de ces réseaux : le réseau Périnatalité, le réseau Handicap et le réseau interuniversitaire international Groupe et liens intersubjectifs. L'axe liens intersubjectifs s'articule également avec des **séminaires de recherche interuniversitaires** : Séminaire SIUEERPP, séminaire de recherche co-porté CRPPC et UTRPP

L'axe liens intersubjectifs correspond aux thématiques de recherche des étudiants en Doctorat de Psychologie : 19 **Thèses de Doctorat** ont été soutenues et 11 sont en cours.

2) Activités scientifiques de l'Axe

De 2019 à 2024, outre la poursuite du travail de théorisation des aspects bébés (au sein des aspects infantiles du soi), de la genèse des processus de pensée et de la construction de soi à partir des expériences intersubjectives, les travaux dans cet axe ont exploré **cinq types de contexte** :

1- **La parentalité** : la parentalité en général, la parentalité dans les situations de handicap (chez l'enfant ou chez le parent), la transmission psychique dans les relations parents-enfants, etc.

Ces aspects de l'axe de recherche ont donné lieu à :

- **6 ACL** dans des revues scientifiques nationales, européennes et internationales. L'organisation de **4 colloques internationaux**, dont le Colloque International *Parents en situation de handicap*, dans le cadre du Séminaire Inter-universitaire International sur la Clinique du Handicap, à Lyon 2, novembre 2021 (colloque hybride). Et le Colloque international de l'Axe Clinique et Psychopathologie des Liens Intersubjectifs et du Réseau Petite Enfance et Périnatalité, CRPPC, *Les environnements du bébé*, université Lyon 2, octobre 2023.

- **6 ouvrages ou chapitres d'ouvrages scientifiques nationaux ou à l'étranger, 15 conférences dans des événements scientifiques en France ou à l'étranger** (comme : celles de Ciccone, A. (2022), *Transmission psychique et parentalité*. Le contexte des enfants qui poussent à bout, conférence organisée par les Foyers Matter, Montélimar, juin 2022. Et Bonneville-Baruchel E. (2024), « Les troubles de la parentalité et ses effets sur le développement psychoaffectif du jeune enfant » Conférence d'ouverture du colloque international « Précarité, inclusion et diversité dans la

parentalité » Réseau Parentalités vulnérables - Université de Sherbrooke, Montréal, Canada 17, 18 et 19 octobre 2024).

2- La psychopathologie des liens : l'incestualité « ordinaire », les états et processus limites comme paradigme pour penser la psychopathologie en général et la psychopathologie des liens en particulier.

Ces aspects de l'axe de recherche ont donné lieu à :

- **11 ACL dans des revues scientifiques nationales, européennes et internationales** (telles *Dialogue*, *Revue de psychothérapie psychanalytique de groupe*, ou Ciccone, A. (2021), *Transformação e invariância*. Em continuidade ao pensamento de Bion, trad. brésilienne, *Cadernos de psicanálise*, 43(44), Rio de Janeiro, 11-24)
- **L'organisation de 5 colloques ou événements scientifiques**, dont le Colloque de l'Axe Clinique et Psychopathologie des Liens Intersubjectifs et du Réseau Petite Enfance et Périnatalité, CRPPC, *Le bébé, corps et liens*, université Lyon 2, octobre 2021.
- **6 ouvrages ou chapitres d'ouvrages scientifiques**, (tels : Brun A., (2020). « Haines passionnelles dans le lien mère/enfant », in A. Braconnier, B. Golse et al., *L'amour fou. Folie maternelle, passion adolescente et énigme du lien*, 135-155, Eres. Et Bonneville-Baruchel, E. (2020), « Les violences dans les activités de soin », in Marty, F. (dir.), *Violence(s) La passion de détruire*, 81 –104, In Press.
- **18 conférences dans des événements scientifiques en France ou à l'étranger**

3- La transdisciplinarité et la position transdisciplinaire : dans le soin, l'accompagnement, l'éducation, mais aussi dans le développement, la pensée ; la position transdisciplinaire comme position psychique interne.

Ces aspects de l'axe de recherche ont donné lieu à :

- **2 ACL dans des revues scientifiques nationales**, (*Connexions*, *Nouvelle Revue de psychosociologie*).
- **7 ouvrages ou chapitres d'ouvrages scientifiques**,
- **14 conférences dans des événements scientifiques en France ou à l'étranger**

4- Les pratiques soignantes : les enjeux des soins psychiques au sein des familles et des institutions, les soins psychiques aux bébés à l'expérience corporelle et somatique troublée, l'accompagnement des parents et des soignants, les soins psychiques en lien avec des médiations connues ou innovantes.

Ces aspects de l'axe de recherche ont donné lieu à :

- **14 ACL dans des revues scientifiques nationales, européennes et internationales**
- **L'organisation de 4 colloques internationaux**, tels que le Colloque de l'Axe Clinique et Psychopathologie des Liens Intersubjectifs et du Réseau Petite Enfance et Périnatalité, CRPPC, *Le bébé, corps et liens*, université Lyon 2, octobre 2021.
- **14 ouvrages ou chapitres d'ouvrages scientifiques**, dont Brun, A. (2020). Intersubjectivité et médiations thérapeutiques. *Evolution Psychiatrique* 1. Volume 85, Issue 4, Oct.–Dec.r 2020, 529-540 ; Ciccone, A. (2022), Les pratiques psychanalytiques aux frontières, in J. Jung et V. Di Rocco (eds), *Pratiques cliniques et Dispositifs aux limites* (pp. 97-109), Paris, Dunod ; Bonneville-Baruchel, E. (2020). Les violences dans les activités de soin. In Marty F. (dir.), *Violence(s) : La passion de détruire*, 81-104. Paris : In Press ; Jacquet, É. (2022). Groupes thérapeutiques pour jeunes enfants à troubles sévères : Une clinique de la limite et à la limite. In Jung, J. et Di-Rocco, V. (ss la dir.) *Pratiques cliniques et dispositifs "aux limites"*. Approche contemporaine. Paris, Dunod. 335-347.
- **42 conférences dans des événements scientifiques en France ou à l'étranger**, dont notamment Bonneville-Baruchel E. (2019), « Obstacles, conditions et limites dans le travail avec les parents pour la mise en place d'un soin psychique », Colloque COPES – AFIREM « Possibilités et limites de l'alliance parents-professionnels en protection de l'enfance », 3 juin 2019, Paris, Centre Sèvres ; et Ciccone, A. (2020), « Violences dans les pratiques soignantes », conférence organisée par les services de psychiatrie de l'hôpital Valvert à Marseille, septembre 2020. Et Mitsopoulou-Sonta L., (2022), « La prise en charge de la pathologie somatique par le groupe thérapeutique à médiation », Jornada internacional En el marco del Día Nacional del Bebé, octobre 2022, Uruguay.

5- Les situations groupales (dispositifs thérapeutiques, groupes famille, groupe de formation, groupes institutions) et les processus de transmission dans ce contexte.

Ces aspects de l'axe de recherche ont donné lieu à :

- **14 ACL dans des revues scientifiques nationales, européennes et internationales**, dont notamment Mitsopoulou-Sonta, A. & Minjard, R. (2022). Le groupe face à l'effraction de la maladie somatique. *Corps & Psychisme*, 80-81, 201-214 ; et Lebon, C. & Brun, A. (2021). Voies nouvelles en thérapie familiale psychanalytique : enjeux cliniques de l'associativité formelle. *L'Évolution psychiatrique*, 86, 47-65.
- **L'organisation de 2 colloques internationaux**, dont le Colloque « Mutations contemporaines et cliniques de l'inédit. Entre saisissements et émergences : quels dispositifs ? » qui a eu lieu à Angers (juin 2024).

- **8 ouvrages ou chapitres d'ouvrages scientifiques**, tels que Mitsopoulou-Sonta L., Papageorgiou E., (2024). *Conflictualité et changement dans les groupes et les institutions*, éditions Papazisi, Athènes. et Maurin A., Mitsopoulou-Sonta A., Lecourt Edith, (2024). *La psychanalyse groupale française*, Group Analytic Society International (GASI).
- **7 conférences dans des événements scientifiques en France ou à l'étranger**, dont Mitsopoulou-Sonta, L. (2023), « Le photolangage devant des situations de crise », Colloque International « D'une crise à l'autre : actualités des enjeux clinico-politiques. Sujet, groupe, institution et social », Universidade de São Paulo - Instituto de Psicologia, août 2023, Brésil. ; et Jacquet, É. (2023). *Scenarii de la violence et jeu théâtralisé dans des groupes thérapeutiques d'enfants et d'adolescent*. In *Séminaire international : Psychanalyse, clinique et violence*. CCBS Curso de Psicologia da UPM International Affairs (COI), Universidade Presbiteriana Mackenzie. Les 14/08 et 15/08 2024, São Paulo (Brésil).
- **3 contrats de recherche** concernant cet axe ont également pu être obtenus : Recherche « DEFIParent », financée par l'IRESP (Institut de recherche en santé publique) et la CNSA (Caisse nationale de solidarité pour l'autonomie), sur la thématique : « Déficience intellectuelle et parentalité : offres alternatives d'accompagnement de l'adulte ». Recherche pluridisciplinaire : psychologie et sociologie. Partenariat CRPPC (EA 653) et InterPsy (EA 4432) de Nancy. 4 enseignants-chercheurs CRPPC, 1 InterPsy, 1 doctorante CRPPC. Financement : 150 000 euros. Cette recherche terminée en avril 2022 a donné lieu à plusieurs articles publiés et 1 ouvrage collectif est à paraître chez Ères en 2025.

3) Bilan scientifique

Les travaux dans cet axe ont affiné la modélisation des parts les plus archaïques de la réalité psychique, et des processus de genèse de l'activité de pensée, à partir des expériences intersubjectives. Ils ont proposé des avancées significatives dans la représentation des enjeux mobilisés par la parentalité aux différents temps de la périnatalité, la parentalité en situation de handicap, les entraves psychopathologiques au développement des capacités parentales, et de ses effets sur les processus de transmission psychique dans les dyades, les tryades, les groupes famille. Ils ont permis la modélisation de notions nouvelles, concernant l'intersubjectivité dans le développement psychique des individus et des groupes, ainsi que les contextes psychopathologiques. Il en est ainsi des notions d'« incestualité ordinaire », et « position transdisciplinaire ». La position transdisciplinaire est appliquée aux contextes de soin psychique, mais aussi d'éducation, de parentalité, de formation. Il s'agit d'une position psychique interne. Ces éclairages ont fait avancer la modélisation des zones frontières distinguant et articulant les pratiques et les disciplines. Les notions d'interdisciplinarité et de transdisciplinarité ont ainsi bénéficié d'un développement nouveau et fécond. La modélisation de l'intersubjectivité a concerné le lien duel (filial, conjugal), le lien familial, le lien groupal, le lien social, voire le lien politique, le lien dans la cité.

5 – Axe Clinique du social contemporain (Pr Jean-Marc Talpin, Pr Georges Gaillard, Tamara Guénoun)

1) Présentation de l'axe et objectifs scientifiques

L'axe « Clinique du social contemporain » du CRPPC s'attache à analyser les modalités de mise en lien entre le psychique et le social, et à penser la construction subjective dans un contexte marqué par des mutations sociétales profondes. L'axe a vocation à apporter un éclairage sur les organisateurs actuels du *socius* et la manière dont ces modalités particulières de mise en lien organisent la construction subjective des individus. Le terme de *socius* fait référence aux dimensions collectives et intersubjectives de la vie psychique. Il s'agit dans cet axe d'explorer les maillages entre l'individuel et le collectif, se caractérisant dans un actuel *malêtre* (R. Kaës) et s'exprimant dans des manifestations nouvelles de la psychopathologie. L'axe mobilise en ce sens une approche psychanalytique élargie pour interroger les effets des transformations des méta-cadres sociétaux et institutionnels sur les configurations intrapsychiques et pluri-subjectives des individus et des groupes.

Deux grandes orientations structurent cet axe :

- Une réflexion ontologique sur le rapport à l'être des sujets en mal-être.
- Une étude psychopathologique des nouvelles formes de souffrances psychiques dans la société contemporaine.

Dans sa première orientation d'étude du malêtre contemporain, les travaux de l'axe s'attachent à penser les corrélations entre l'ensemble des configurations pluri-subjectives, et les configurations intrapsychiques, là où tout sujet est simultanément « sujet du groupe » (Kaës).

L'axe met à cet égard en position centrale la *corrélation fondamentale du psychique et du politique*, du singulier et du pluriel, en tant que clef de mise en lisibilité des processus qui œuvrent dans le *socius*. L'attention se porte sur les méta-cadres sociétaux (tels qu'ils sont définis par la constitution politique d'un groupe social) et des institutions (sanitaires, sociales, judiciaires, carcérales, familiales, de même que le monde de l'entreprise). Les modalités contemporaines de violence sociales sont au cœur du travail dans cet axe.

Des recherches sur l'accueil et des soins psychiques aux enfants victimes de violences intrafamiliales et institutionnelles, mais aussi sur la violence institutionnelle dans les lieux d'hospitalisation sous contrainte ou de résidence médico-sociale structurent cette dimension de l'axe.

La deuxième dimension de l'axe s'attache à l'étude des **modelages contemporains de la psychopathologie**. L'avènement des outils virtuels-numérique ainsi qu'une gestion mondialisée des flux, nous assistons à une reconfiguration inédite des modalités de liens psychiques. La construction de la subjectivité s'en trouve profondément reconfigurée. Il importe que la recherche en psychologie clinique psychanalytique s'attache à penser ces modalités singulières de subjectivation et d'expression de la vie psychique dans notre contemporanéité.

2) Activités scientifiques de l'Axe

2.1 Manifestations scientifiques / Colloques

L'axe "Clinique du social contemporain" a comptabilisé **au moins 20 conférences données** dans différents cadres nationaux et internationaux. Voici quelques exemples représentatifs des interventions mentionnées :

1. À l'étranger :

- **Colloque des psychothérapeutes de Taiwan (2024, Hsinshu)** : Série de conférences en tant que professeurs invités par Tamara Guénoun et François-David Camps à l'université Sun-Yat-Sen (Kaohsiung) dans le cadre de la préparation du projet de recherche *Dépression à l'adolescence depuis la pandémie de COVID-19, étude comparative entre la France et Taiwan*
- **Colloque international, Université de Sherbrooke, Montréal, Canada (octobre 2024)** : Précarité, inclusion et diversité dans la parentalité » Réseau Parentalités vulnérables, conférence d'ouverture donnée par Emmanuelle Bonneville-Baruchel
- **XIIIe Congrès de la Société brésilienne de psychologie hospitalière (2021, São Paulo)** : *Penser le lien soignant : une construction polyphonique* . par Georges Gaillard
- **Université de São Paulo, Brésil (2023)** : *Colóquio Laboratório de Estudos em Psicanálise e Psicologia Social* , par Georges Gaillard
- **Conférence d'ouverture au Colóquio Internacional (2023, São Paulo, Paris Nord)** : *Mutations contemporaines, clinique de l'institution et travail de culture* par Georges Gaillard

2. En France :

- **Journée scientifique "Transmettre" (2022, Université Sorbonne Paris Nord)** .
- **Colloque du département FSP (2020, Lyon 2)** : *Entre la langue unique et Babel des langues : bricoler de la pensée* .
- **Colloque "Face à l'utilitarisme et la prédation" (2024, Université d'Angers)**
- **Journée scientifique sur les résistances (2024, IV^e Groupe OPLF, Paris)** .

3. Conférences invitées dans le cadre universitaire et clinique :

- **Conférence au Laboratoire L.C.P.I, Toulouse 2 (2021 et 2022)** sur la *clinique psychanalytique des souffrances contemporaines* .
- **Conférences sur la pornographie et la construction de la sexualité adolescente** dans plusieurs réseaux universitaires et terrains de pratique (Sexteens, ENSSIB, UCLY, Bénin, Brésil)

Ces interventions couvrent une **diversité thématique et géographique**, témoignant de la forte implication du laboratoire dans les réflexions contemporaines sur les mutations du lien social et les enjeux psychopathologiques contemporains.

L'axe "Clinique du social contemporain" a organisé ou co-organisé **au moins 7 colloques, congrès et séminaires** :

1. Colloques et journées d'étude :

- **Colloque international "Mutations contemporaines et cliniques de l'inédit"** (Réseau Groupes et liens intersubjectifs, Angers, 2024) .
- **Journée scientifique organisée par l'APELIPA "40 ans du Jardin Couvert"** (Lyon, 2024) .
- **Journées d'étude organisées par le IV^e Groupe, OPLF "Résistances"** (Paris, 2024) .
- **Journée d'étude "Crise des institutions et clinique institutionnelle"** (Université Toulouse Jean-Jaurès, 2023) .
- **Séminaire de formation « Groupes et analyse des pratiques professionnelles »** auprès de psychistes (psychologues, psychiatres, travailleurs sociaux) intervenants en Ukraine (Kiev, mars 2024)

2. Séminaires internationaux :

- **Séminaire international "Psicanálise, Clínica e violência"** (Université Mackenzie, São Paulo, Brésil, 2023) .
- **Séminaire du GeTraVim, UNIL "Des corps sans nom, entre apparition et disparition"** (Université de Lausanne, Suisse, 2023).

Ces événements témoignent de l'engagement actif des membres de l'axe dans des débats scientifiques d'envergure nationale et internationale.

Les colloques du laboratoire et du département de formation en situation professionnelle de ces cinq dernières années s'inscrivent également dans les thématiques de l'axe. Ceci démontre la centralité de cet axe dans l'animation de la recherche au sein du laboratoire CRPPC.

- **Colloque international et pluridisciplinaire "Éloge du bricolage dans un monde en voie de standardisation"** Département de Formation en Situation Professionnelle, Université Lumière Lyon 2 (2020)
- **Colloque "La transdisciplinarité dans les pratiques et la recherche"**, Département de Formation en Situation Professionnelle, Université Lumière Lyon 2 (2024)
- **Colloque international "Folie contemporaine : un défi pour la symbolisation"**, CRPPC – EA 653, Université Lumière Lyon 2 (2023)

2.2 Publications : Ouvrages, articles ACL, thèses

L'axe a produit au moins **6 ouvrages**, incluant des directions d'ouvrages et des ouvrages collectifs, et **15 chapitres d'ouvrages**.

Les thématiques principales de ces ouvrages et chapitres sont :

- Cliniques contemporaines et psychopathologie sociale, avec un accent sur les mutations du lien social et les transformations des institutions.
- Symbolisation et dispositifs institutionnels, explorant les effets psychiques des médiations en institution.
- Vieillesse et institutionnalisation, questionnant les effets des méta-cadres institutionnels sur la subjectivité.
- Destructivité et cliniques des violences, interrogeant les nouvelles formes de violences sociales et leurs impacts psychiques.
- Sexualité et transformations psychiques : l'impact de la pornographie sur la construction psychique des adolescents, ainsi qu'une étude des évolutions de la sexualité et ses psychopathologies avec la post-modernité.

Du côté des publications ACL, l'axe recense au moins 20 publications entre 2020 et 2024. Les revues scientifiques phares pour ces articles sont **au niveau national** : *Connexions* (Revue de référence sur la clinique institutionnelle et sociale), *Gérontologie et société* (Publication clé pour la clinique du vieillissement), *Adolescence* (Travaux sur la psychopathologie adolescente). **Au niveau international**, les revues phares sont *Revista Latinoamericana Psicopatología Fundamental* (Études cliniques et culturelles sur la psychopathologie), *the Journal of the American Psychoanalytic Association* (Référence internationale en psychanalyse), *Revista Ágora – Estudos em Teoria Psicanalítica* (recherches sur l'épistémologie psychanalytique), *Group Analysis* (Travaux sur la thérapie groupale en période de crise sociale).

Ces articles ACL illustrent **l'ancrage théorique et empirique fort de l'axe "Clinique du social contemporain"**, mettant en avant **la clinique institutionnelle, les effets des mutations sociétales sur la subjectivité et l'impact du virtuel sur la psychopathologie**. Ces recherches témoignent d'une **dynamique de publication soutenue dans des revues de référence nationales et internationales**.

Thèses (soutenues et en cours)

Nous recensons **10 thèses**, dont **6 ont été soutenues** et **4 sont en cours**, répartis sur 6 directeurs de thèse (Jean-Marc Talpin, Georges Gaillard, Aurélie Maurin Souvignet, Albert Ciccone, Brigitte Blanquet, François-David Camps).

2.3 Contrats de recherche

L'axe "Clinique du social contemporain" est fortement investi dans des projets de recherche nationaux et internationaux financés, témoignant d'une dynamique scientifique intense. Ces travaux s'inscrivent dans les champs de la radicalisation, des mutations institutionnelles, de la clinique des violences et des transformations sociétales.

Principaux projets financés :

Projet ANR STEPS – Étude du traumatisme vicariant chez les forces de l'ordre et les intervenants sociaux(2023-2026), 363536€, 110095€ pour le CRPPC (Tamara Guénoun pour le Workpackage sur l'évaluation des dispositifs), Partenaires : Université de Lorraine, Ecole Nationale Supérieure de la Police (ENSP), Université de Lille, Direction Centrale de la Police Judiciaire

Projet EVARA – évaluation clinique des jeunes radicalisés en structure de prévention dédiée en France (2024-2025) Financement : 10000 euros par l'université Lyon 2, dépôt à l'ANR pour l'appel générique 2025 (Tamara Guénoun, CRPPC porteur), Partenaires : Service de pédopsychiatrie de l'hôpital Pitié-Salpêtrière, Assistance Publique - Hôpitaux de Paris (APHP), Institut National de la Santé et de la Recherche Médicale (INSERM), Département d'Épidémiologie Sociale (ERES), École Nationale Supérieure de la Police (ENSP)

Projet DEFIPARENT – Accompagnement à la parentalité des personnes en situation de handicap mental (2018-2021)

Projet IDÉAL – Apprentissages et migration en contexte franco-allemand (2023-2026), Financement 90 000€ par l'OFAJ (Aurélien Maurin Souvignet)

Projet : Facteurs de personnalité des femmes en situation de violence de genre au Brésil et en France : études comparatives et bases d'intervention (Financement : 7000 € Université de Lyon et The São Paulo Research Foundation (Pr. François-David Camps).

3) Bilan scientifique

L'axe "Clinique du social contemporain" s'affirme comme un pôle structurant de la recherche en psychologie clinique psychanalytique, en développant des projets de grande envergure sur les mutations institutionnelles, la radicalisation, les violences sociales et les transformations du lien social. Son implication dans des collaborations internationales et des recherches appliquées sur les enjeux contemporains témoigne d'un ancrage fort dans la réalité clinique et sociale actuelle. La production scientifique est abondante et théoriquement soutenue, avec une forte présence dans les colloques internationaux. Nous avons également obtenu des financements de recherche (ANR, OFAJ...), assurant une pérennisation des projets. Il y a aussi un bon ancrage interdisciplinaire, avec des collaborations internationales toujours en développement (Montréal, Luxembourg, Sao Paolo, Taiwan, Nancy ...) De plus, le bilan atteste de l'engagement de l'unité pour penser des thématiques émergentes : précarité psychique, post-vérité, psychopathologie du numérique.

6 – Axe Approche psychodynamique de l'acte, des agirs violents et criminologie clinique (Pr Magali Ravit et Pr Barbara Smaniotto)

1) Présentation de l'axe et objectifs scientifiques

Le CRPPC s'est particulièrement intéressé aux formes de langage préverbal et aux expressions de langage psychique qui ne possèdent pas une organisation symbolique. Les travaux du CRPPC ont souligné la spécificité de l'acte en tant que langage « non symbolique » et la nécessité de penser sa signification à partir des dispositifs mettant en œuvre le travail de symbolisation.

Cet axe explore plus particulièrement les destins de la destructivité en regard du processus de symbolisation. Il s'agit de prendre en compte la clinique des agirs violents comme mode d'expressions psychopathologiques extrêmes, dans lequel l'agir est une réactualisation de la trace des premières expériences (non subjectivées) de disqualification narcissique et de déqualification subjective. A travers les différentes expressions de l'acte, jusqu'aux actes antisociaux et/ou criminels, se déploient des expériences archaïques qui tentent de se faire reconnaître en particulier à travers les destins de la répétition.

Cet axe propose donc des travaux de recherche qui concernent :

- Les différents publics, comme la clinique des adolescents (et de l'acte dans le processus pubertaire), des jeunes enfants, les violences intra-familiales et conjugales, la clinique des patients antisociaux / délinquants / criminels (crimes de masse, radicalisation), les sujets présentant des addictions (substances, sexualité, jeu, ...).
- Les outils / méthodes et dispositifs d'accès aux formes d'expression de la souffrance agie, dont font partie les outils projectifs, les médiations thérapeutiques, les outils numériques, le jeu, le dispositif d'expertise judiciaire... Ces dispositifs et outils thérapeutiques ou d'évaluation sont des leviers qui nous permettent de déployer et de modéliser des formes typiques d'expressions transféro-contretransférentielles posées par ces cliniques.
- Cet axe porte une attention particulière aux ancrages transférentiels et contre-transférentiels dans les situations de soin ou d'accompagnement, ce qui implique une exploration des formes contemporaines de violence (violences institutionnelles, violences sexuelles, radicalisation, cyberviolence) à l'épreuve des dispositifs thérapeutiques, éducatifs ou judiciaires. Cet axe vise ainsi à croiser les apports théoriques et les pratiques cliniques, à travers une diversité de terrains (psychiatrie, justice, protection de l'enfance, institutions spécialisées), en dialogue avec d'autres disciplines (sociologie, droit, anthropologie, histoire, médecine, neurosciences).
- Par ailleurs, les travaux de cet axe contribuent de manière significative à la modélisation du soin dans les institutions médico-légales, en intégrant une compréhension approfondie des dynamiques psychiques des patients, et celle - en miroir - des organisateurs institutionnels, de manière à permettre une meilleure prise en charge des besoins spécifiques. Ainsi, il s'agit de penser la mise en place de dispositifs thérapeutiques prenant en compte pas seulement le symptôme mais l'histoire des patients dans les institutions médico-social, telles les UCSA (unité de consultations et de soins ambulatoires), les SMPR (services médicaux psychologique régional), les UHSI (unité hospitalière sécurisée interrégionale), les EPM (établissement pour mineurs), les UHSA (unité d'hospitalisation spécialement aménagée), les UMD (unité pour malades difficiles), la PJJ (protection judiciaire de la jeunesse), les MECS...

2) Activités scientifiques de l'Axe

2.1 Manifestations scientifiques / Colloques

29 conférences invitées internationales et **10 Communications internationales** (Danemark, Suisse, Brésil, Maroc, Canada, Uruguay, Turquie, Liban), **30 conférences invitées nationales**, **7 conférences dans des séminaires universitaires**, en lien avec la clinique de la criminalité, les outils d'évaluation, de prévention et de soin des patients violents, les problématiques des violences sexuelles à l'adolescence, les institutions médico-légales, les violences envers les mineurs. Ces conférences sont aussi organisées par des réseaux internationaux et nationaux dont les membres du CRPPC font partie (RICCITf, CRIAVS ARA, PJJ, etc.).

2.2 Publications : Ouvrages, ACL, thèses

1 ouvrage de criminologie et **3 ouvrages** à paraître en 2025 (Dunod et In Press) : sur les violences de masses (M. Ravit & M. Devresse), la psychopathologie de la violence extrême et ordinaire (M. Ravit & B. Smaniotto), la destructivité (A. Brun).

35 ACL (International et national – comme *Frontiers in Psychology*, *The International Journal of Psychoanalysis*, *Revue Québécoise de Psychologie Psychothérapie*, *Annales Médico-Psychologiques*, *Psychologie Clinique et Projective*, *Évolution Psychiatrique*, *Revue de psychothérapie psychanalytique de groupe*, *Bulletin de Psychologie*), souvent en co-écriture ; **1 direction de revue internationale** (*Revue Québécoise de Psychologie Psychothérapie*), **12 chapitres d'ouvrages** (Dunod, In Press).

9 thèses soutenues, **1 HDR soutenue** et **8 thèses en cours**.

2.3 Contrats de recherche

5 contrats de recherches, dont 4 portés par les membres du CRPPC.

- Recherche en partenariat avec l'université Lyon 3 (porteur) : « **Le suivi par le SPIP du Rhône des jeunes majeurs condamnés pour des faits commis avec violence** », 2021-2023, Mission de recherche droit et justice (Groupement d'Intérêt Public), 25 000 €.

- « **Les auteurs de violences cyber-pédopornographique : approche, sociologique, pénale et psychopathologiques** » (B. Smaniotto et C. Le Bodic). Recherche interuniversitaire (Lyon, Poitiers, Dijon, Nancy), nationale et pluridisciplinaire. Triple financement :

2023-2025 : IHEMI - Institut des Hautes Etudes du ministère de l'Intérieur / 29 400 €

2023-2025 : IERDJ - Institut des Études et de la Recherche sur le Droit et la Justice (dont 5000 € financés par la DAP – Direction de l'Administration Pénitentiaire) / 23 800 €

2024-2026 GCS - Direction Générale de la Cohésion Sociale / 149 640 €

Ce dernier financement va permettre le recrutement d'un post-doctorant sur l'année 2025.

- « **La violence au sein des établissements et des services de la PJJ** » VADO (A. Maurin-Souvignet), 30 K€ (2024-2025). Recherche en partenariat avec l'Université de Lorraine et l'Université Sorbonne Paris Nord.

- « **Évaluation clinique des jeunes radicalisés en structure de prévention dédié en France** » (EVARA), porteur T Guénoun, Financement interne à Lyon 2 (ASTRE) : 10 K€.

- Par ailleurs, cet Axe a bénéficié du **Soutien aux Coopérations Universitaires et Scientifiques Internationales** (SCUSI : 42 K€) permettant de développer un réseau international RICCITf (Réseau International de Criminologie Clinique Inter-universitaire Transdisciplinaire francophone), favorisant la création d'un « **séminaire international francophone de criminologie clinique** » consistant à croiser différentes approches disciplinaires autour de thématiques larges et variées (évaluation de la dangerosité, la criminalité sexuelle, l'organisation des institutions de soins et de l'administration pénitentiaire, l'expertise psychiatrique et psychologique, les violences intra familiales, la criminalité féminine, etc.).

3) Bilan scientifique

La production scientifique de l'Axe souligne un engagement remarquable dans des cliniques nouvelles est importante dans la psychopathologie contemporaine. La production scientifique s'inscrit au plan international et nationale, on s'inscrivant également dans un dynamisme important vis-à-vis des activités de direction de thèse. Le développement du réseau international RICCITf a permis l'organisation de séminaires interdisciplinaires et d'espaces innovants pour aborder les enjeux complexes associés à la clinique de la violence et de la criminologie clinique. Par ailleurs, en complément de cette dynamique, un cycle de conférences dispensé à l'UTA (Université tous Ages) conjugue la rigueur scientifique et favorise le transfert de connaissances vers le grand public.

II. Organisation de manifestations scientifiques à portée internationale

Le laboratoire se distingue par une implication forte et continue dans l'organisation de manifestations scientifiques internationales, en appui sur le référentiel clinique psychanalytique, pour penser le travail et les enjeux des processus de symbolisation (articulant des questions méthodologies en lien avec des thématiques de recherche d'actualité : périnatalité et petite enfance, problématiques adolescentes, criminologie clinique, médiations thérapeutiques, etc.) Ces événements, organisés régulièrement en partenariat avec des universités

étrangères, des réseaux de recherche internationaux et des associations savantes, témoignent de l'ancrage international et de la reconnaissance scientifique du CRPPC.

Colloques internationaux récurrents et structurants

Le Réseau Périnatalité Petite Enfance du CRPPC, animé notamment par E. Bonneville-Baruchel, a organisé une série de colloques internationaux biannuels depuis 2019 à l'Université Lyon 2. Ces rencontres abordent des thématiques centrales telles que les conjugalités, le corps, les liens et les environnements du bébé. Leur régularité, la participation d'un public international et la composition de comités scientifiques solides illustrent leur rôle structurant. De même, les colloques WAIMH (World Association for Infant Mental Health), organisés en partenariat avec le CRPPC, rassemblent des chercheurs internationaux autour de problématiques contemporaines en santé mentale périnatale.

Rayonnement européen et partenariats internationaux

Des membres du laboratoire participent activement à des congrès internationaux de référence, tels que le Congrès international Psychanalyse et Groupe (Athènes, 2020 et 2021), en tant que membres des comités scientifiques (ex : L. Mitsopoulou-Sonta, A. Brun, G. Gaillard).

Le Séminaire International Francophone de Criminologie Clinique (coordonné par M. Ravit) illustre également cette dynamique de coopération interdisciplinaire internationale (Canada, Belgique, Suisse, France), soutenue par des financements spécifiques (SCUSI - Région Auvergne-Rhône-Alpes). Ce séminaire a donné lieu à plusieurs colloques internationaux sur les processus psychiques liés à l'expression de la violence et sa prise en charge (médico-et psycho-légale).

La création récente du Séminaire International de Photolangage (par L. Mitsopoulou-Sonta) inaugure une nouvelle modalité collaborative et régulière (visioconférences bimensuelles) en lien direct avec les pratiques cliniques et la recherche.

Implication dans les comités scientifiques et d'organisation

Nombre de chercheurs du laboratoire (notamment E. Jacquet, J. Jung, N. Dumet, A.-C. Dobrzynski, F.-D. Camps, R. Minjard, C. Racin, P. Roman) sont régulièrement membres de comités scientifiques et/ou d'organisation de colloques internationaux, traduisant une reconnaissance institutionnelle du CRPPC dans les manifestations scientifiques, également en lien avec des sociétés savantes (Société de la douleur, Société du Rorschach et des méthodes projectives de langue française, par exemple)

Par ailleurs, la diversité des formats (colloques, symposiums, séminaires) et des thématiques abordées (périnatalité, création, trauma, médiations thérapeutiques, transdisciplinarité) atteste d'une richesse et d'un dynamisme scientifique, tant sur le plan conceptuel que méthodologique.

Evenements	Nb
Total Séminaires	45
Total Conférences	38
Total Colloques	54
Total général	137

III. Appels à projets

Les contrats de recherche portés ou impliquant le CRPPC entre 2019 et 2024 témoignent d'une activité scientifique nourrie par le dialogue entre la psychologie clinique référée à la psychanalyse et les autres disciplines SHS, impliquant des collaborations nationales et internationales avec des partenaires académiques, institutionnels et du secteur santé/social. Ces recherches visent à éclairer des enjeux majeurs de la psychopathologie contemporaine, en lien avec la construction des dispositifs, venant éclairer la clinique envisagée :

Résumés des Projets nationaux :

CyPPH (2023-2026, national, IHEMI, IERDJ, DGCS) : Projet inédit en France, il cible la compréhension du phénomène de violences cyberpédopornographiques sous les angles sociologiques, psychopathologiques et pénaux, en partenariat avec plusieurs universités françaises et le CRIAVS, avec retombées attendues en prévention et prise en charge.

DEFIParent (2018-2022, national, INSERM) : Étudie l'accompagnement à la parentalité des personnes avec déficience intellectuelle, en collaboration avec InterPsy Nancy et l'INED.

STEPS (2023-2026, national, ANR) : Recherche sur le stress traumatique secondaire chez les policiers et scientifiques confrontés à la violence sexuelle sur mineurs, portée par Lyon 2-CRPPC avec ENSP, InterPsy (Lorraine) et Neurocognition Lille, proposant des dispositifs d'accompagnement innovants.

EVARA (2022-2024, national, Lyon 2) : Évaluation clinique de jeunes radicalisés ; portée par Lyon 2-CRPPC et Hôp. Pitié-Salpêtrière.

Pour un théâtre fragile, national (FMSH/ONPE, en demande) : Articulation entre pratiques artistiques et interventions de soin auprès de populations fragilisées.

Évaluation de Vidéodrame (national, GHT Grand Paris nord-est) : Étude de nouveaux dispositifs thérapeutiques pour enfants autistes, mobilisant outils vidéo et analyse fine des interactions.

Violences PJJ-VADO (2024-2026, national, PJJ) : Enquête sur les formes de violence en établissements de la Protection Judiciaire de la Jeunesse, avec l'USPN, et participation de laboratoires à Nancy, Rouen, Toulouse.

ENDOPSY (2024-, national, APPI/Lyon 2) : Project psychothérapie et endométrie associant chercheurs CRPPC et HCL, recherche interventionnelle sur les dispositifs thérapeutiques les plus adaptés.

ENDODOL (2019-2024, national, Fondation APICIL, HCL, Lyon2/CRPPC) : Accompagnement innovant de patientes atteintes d'endométriose, incluant médiations psychothérapeutiques.

SPIP Rhône (2021-23, national, GIP) : Analyse du suivi des jeunes majeurs condamnés, partenariat entre Lyon 2, Lyon 3, Rennes 2.

Projets financés par les programmes d'investissements nationaux (PIA, AGORACOMA) dont le CRPPC est partenaire (cf Portfolio)

Résumé des Projets internationaux :

IDÉAL (2023-2026, international, OFAJ) : Analyse comparative France/Allemagne de l'accueil des enfants migrants et familles allophones, partenariat Lyon 2, Hambourg, Berlin/UPEAA, Willkommenklassen.

Violences dans le sport vaudois (2024-2027, Suisse, Canton de Vaud/UNIL) : Enquête sur les violences dans le sport chez les jeunes, collaboration Lyon 2, UNIL, CHUV (CRPPC partenaire).

Pratiques internationales de santé : les médiations thérapeutiques (2018-2019 & 2022-2023, international, ISH/partenaires EU, Brésil, Canada, Italie) : Travaux comparatifs sur l'efficacité des médiations thérapeutiques (art, créativité), modélisation adaptée à divers contextes culturels.

PREFALC (non financé, projet resoumis) : Sur l'usage du Photolangage en formation et recherche en Amérique latine, avec Université de Montevideo, USP, Mackenzie, NESME.

SMEDU (2024-2026, international, USPN, Rio do Sul, CIRCEFT) : Diagnostic de la santé mentale étudiante sur différents territoires (Brésil/France).

Convention AUR/SCUSI (2018-2022), Lyon2 et partenaires UE : Animation du « séminaire international francophone de criminologie clinique », en partenariat avec universités, institutions pénitentiaires et de justice françaises, belges et suisses (Lyon, Lausanne, Bruxelles), afin de favoriser le dialogue international interdisciplinaire autour des pratiques d'évaluation de la délinquance et du soin en criminologie.

Résumé des Projets recherche-action, évaluation et innovation thérapeutique et sociale :

DITEP Villeurbanne-La Duchère (2023-2026, national, PEP 69/Lyon2) : Évaluation qualitative des parcours inclusifs pour jeunes en situation complexe, croisant psychologie, sociologie et éducation.

Parcours jeunes SPIP Rhône (2021-2023, national, Justice) : (CRPPC est partenaire) Analyse des suivis et récidives, apportant une visibilité sur les politiques publiques judiciaires.

Intérêt de l'ensemble de ces contrats : Ces recherches s'inscrivent à l'interface des enjeux contemporains de santé mentale, de justice, d'accompagnement du handicap, de violences (sexuelles, institutionnelles, sportives), de radicalisation et d'innovation thérapeutique. Les dispositifs de médiation (art, vidéo, Photolangage®) sont fréquemment mis à l'épreuve. La pluralité des méthodologies (quantitatives et qualitatives), l'attention portée à la diversité des publics (enfants, familles, étudiants, forces de l'ordre, patientes, jeunes majeurs, etc.), et la valorisation des approches interdisciplinaires et comparatives sont constantes.

L'internationalisation (Allemagne, Suisse, Amérique latine, Canada, Belgique, Italie) renforce la confrontation des pratiques, modélisations et innovations. La coopération avec de nombreux partenaires institutionnels (PJJ, INSERM, HCL, Justice, Universités, collectivités étrangères, associations) garantit l'impact sociétal des recherches, leur financement et leur insertion dans les politiques publiques ou sanitaires.

Conclusion synthétique : Sur la période considérée, l'activité contractuelle du CRPPC et ses partenaires atteste d'une forte capacité à mobiliser et croiser les expertises nationales et internationales pour répondre à des problématiques cliniques, sociales et judiciaires majeures (et ce d'autant plus que cette période d'évaluation est marquée par la crise sanitaire). Ces contrats favorisent l'innovation en médiations thérapeutiques, l'analyse

de situations extrêmes (traumatismes, radicalisation, violences) et le développement de modèles transdisciplinaires à fort impact sociétal, scientifique et politique.

Pour rappel (en chiffre) : cf D1/ R2 Ressources du laboratoire, reproduit ci-dessous :

Colloques nationaux et internationaux portés par le laboratoire CRPPC	93000
Contrats internationaux (hors Europe)	1200
Contrats nationaux (ANR, PHRC, FUI, INCA, réseau des MSH, etc.)	435900
Partenariats avec l'environnement socio-économique et culturel	23800
Contrats avec les collectivités territoriales	87000
Total des ressources propres	640900

IV. Distinctions scientifiques

Les distinctions et prix obtenus par les membres de notre laboratoire sont le reflet de l'intérêt dégagé par les recherches du laboratoire correspondant à l'engagement envers l'innovation, l'excellence scientifique et l'impact sociétal.

Nous en rendons compte à partir d'une brève présentation :

1. Membre de l'Institut Universitaire de France (IUF)

Rabeyron, T. (depuis 2021)

2. Prix de Thèse – Enseignants-Chercheurs

-Chantepie (2023) - Lauréat du Prix de thèse Nina Rausch de Trautenberg.

-Racin, C. (2020) - Prix de Thèse 2017 de l'Université de Paris, Institut de Psychologie (ED 261).

3. Prix de Présentation - Enseignants-Chercheurs

-Guenoun, T. (2021)

Lauréate du prix de la meilleure présentation au congrès « Value Diversity », sélectionnée parmi plus de 300 communications internationales. Sa présentation traitant de la parentalité des adultes avec des déficiences intellectuelles a suscité un vif intérêt et témoigne de la pertinence des recherches qualitatives d'orientation psychanalytique dans ce champ, et de l'articulation sciences avec et pour la Société.

4. Prix de Thèse – Doctorants CRPPC

-Botella, N. (2021), Lauréate du Prix de Thèse en Protection de l'Enfance, décerné par l'Observatoire National de la Protection de l'Enfance & la Fondation de France. Ce prix souligne l'excellence des recherches menées par N. Botella mais aussi la pertinence des travaux du CRPPC pour répondre aux enjeux contemporains de la protection de l'enfance.

-Barbieri, G. (2021), Lauréate du Prix de thèse de l'Université Lyon 2.

-Urgese, S. (2024), Lauréate du Prix de thèse de l'Université Lyon 2.

5. Prix Gallien

Rochette-Guglielmi, J. (2022). (Chercheur Associée)

6. Prix Mustela

Paglieroli, E. (2023), Lauréate d'un appel à projet du Fond Mustela pour mener une étude (en lien avec la thèse) à propos de « l'évaluation des conséquences psycho affectives des violences conjugales et conflits parentaux aigus sur les bébés » à l'aide de la Malette Projective Première Enfance couplée au Brunet Lézine – décembre 2023 (2500€).

Les distinctions et prix reçus par les membres du laboratoire, doctorants et chercheurs-Associés témoignent non seulement de la pertinence des recherches cliniques en appui sur le modèle clinique psychanalytique mais souligne également leurs intérêts dans divers domaines. Ces reconnaissances contribuent à la renommée du CRPPC et mettent aussi en évidence l'importance des recherches menées avec et pour la société.

V. Implication des enseignants-chercheurs de l'unité dans des sociétés savantes

(cf : pages 97, section 20. « Implication et responsabilités dans des associations scientifiques, professionnelles et sociétés savantes », du document Production scientifique & Annexes).

L'implication des enseignants-chercheurs de l'Unité dans des sociétés savantes est un indicateur significatif de notre engagement académique et de la notoriété du CRPPC. Plusieurs se distinguent par leur participation active dans des associations reconnues au niveau national et international.

Parmi les sociétés les plus influentes, la Société Internationale du Rorschach joue un rôle clé dans la recherche sur les méthodes projectives et a pour mission de promouvoir l'utilisation et la compréhension des outils projectifs,

en appui sur le référentiel psychanalytique. Plusieurs chercheurs (FD Camps, C. Racin, PJ Chantepie, P. Roman, M. Ravit) sont des membres actifs, ayant contribué à l'évolution des réflexions sur ces méthodes. De même, C. Racin a pris des responsabilités au sein de la Société française du Rorschach et des Méthodes Projectives (Présidente), renforçant encore l'interconnexion entre le CRPPC et l'international.

Plusieurs membres du laboratoire (L. Mitsopoulou, A. Marin-Souvignet, B. Chouvier, A. Brun, E. Jacquet, R. Riand) sont impliqués à la SFPPG (Société Française de Psychothérapie Psychanalytique de Groupe). Cette Société savante s'efforce de renforcer les liens entre la théorie psychanalytique et la pratique clinique, tout en favorisant l'interdisciplinarité dans le domaine de la santé mentale. Son engagement envers l'excellence et la rigueur scientifique contribue à l'évolution des pratiques psychothérapeutiques en France.

D'autres sociétés comme l'Association Lyonnaise pour une Psychanalyse à partir de la Clinique de l'Enfant (ALPACE, A.-C. Dobrzynski, A. Ciccone) favorise des échanges à l'international. Cette association, affiliée à des réseaux plus larges tels que la Fédération française de psychothérapie psychanalytique pour l'enfant et l'adolescent, est membre de la FFPPEA (fédération française de psychothérapie psychanalytique pour l'enfant et l'adolescent), laquelle est affiliée à l'EFPP (European Federation of Psychoanalytic Psychotherapy).

Il est également important de mentionner l'Observatoire National de la Protection de l'Enfance (ONPE) où E. Bonneville-Baruchel participe au Conseil scientifique. Cette implication non seulement lui permet de contribuer à l'élaboration de normes et de recommandations, mais elle donne une visibilité du CRPPC en l'inscrivant dans des débats sociétaux de grande portée.

Les enseignants-chercheurs exerçant des responsabilités au sein de ces sociétés, que ce soit en tant que membres, élus ou dirigeants, jouent un rôle important dans la valorisation de la recherche et l'articulation entre le monde académique et les terrains praticiens. Cette implication permet également de valoriser des projets de recherche du laboratoire en les inscrivant dans des problématiques de société.

Référence 2. Les activités de recherche de l'unité donnent lieu à une production scientifique de qualité.

La production scientifique du laboratoire démontre un engagement fort dans l'exploration des processus de subjectivation ce qui nécessairement la positionne de manière privilégiée dans l'articulation recherche-pratique professionnelle en regard des enjeux sociaux contemporains. Les thématiques de sa production scientifique sont non seulement d'importance académique, mais aussi pertinentes pour les pratiques cliniques et les politiques de santé publique. Les revues dans lesquelles ces travaux sont publiés reflètent la qualité et la portée internationale de la recherche menée au sein du laboratoire.

Les travaux du laboratoire ont été publiés dans des **revues classées tant internationales que nationales de référence** en psychologie et psychopathologie cliniques : *Frontiers in Psychology*, *The International Journal of Psychoanalysis*, *Projection: Journal of Psychopathology and Projective Tests*, *Archives of Sexual Behavior*, *Revue Québécoise de Psychologie*, *Psychothérapie*, *Psychologie Clinique et Projective*, *Évolution Psychiatrique*, *Corps et psychisme*, *Cliniques méditerranéennes*, *Douleur et Analgésie*, *Connexions*, *Perspectives Psy*, *Revue de psychothérapie psychanalytique de groupe*, *Neurologie-Psychiatrie-Gériatrie*.

Le CRPPC s'est particulièrement mobilisé pour soutenir une politique de publication internationale, en augmentant de manière très significative la diffusion de ses travaux dans des **revues étrangères et/ou en langues étrangères. (37 ACL pour les EC en activité + 3 Émérites + 5 Associés = 45)**. Par ailleurs, l'unité a davantage intégré les doctorants dans les publications à l'international (n = 9).

L'ensemble de la production scientifique illustre le très fort engagement du laboratoire dans le développement et la diffusion des connaissances ancrées sur le référentiel clinique psychanalytique. De manière générale, la production du laboratoire a remarquablement augmenté :

247 ACL (EC en poste + Émérites) + 91 ACL Associés + 70 Doctorants = 408 ACL.

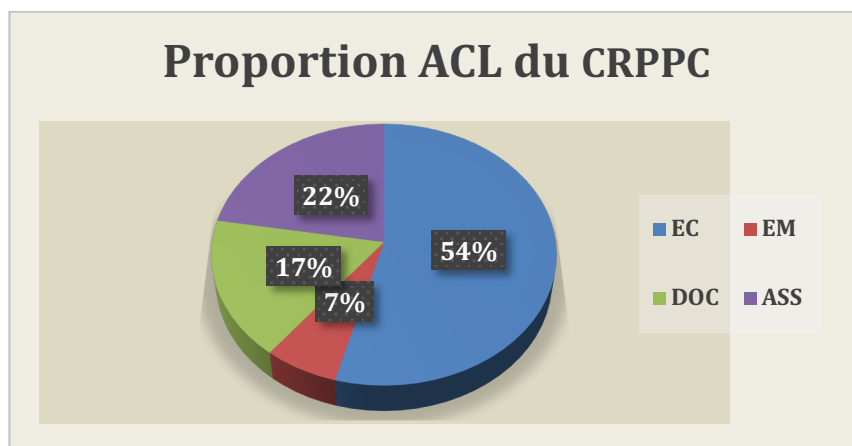

Le tableau récapitulatif de la productivité de l'unité :

	EC	Emérites	Doctorants	Associés	T
ACL En langue étrangère	37	3	9	5	54
ACL En français	184	23	61	86	354
ACLN En langue étrangère	17	1	2	1	21
ACLN En français	21	9	13	11	54
ASCL	22	6	26	35	89
DO International	5	2	-	-	7
DO National	39	5	-	3	47
OS International	3	-	4	1	8
OS National	12	2	2	16	32
OS-C International	21	8	2	3	34
OS-C National	167	17	10	30	224
C-COM International	96	9	41	35	181
C-COM National	91	18	121	52	282
C-ACT International	16	4	11	10	41
C-ACT National	12	-	10	12	34
C-AFF-INT	3	-	3	1	7
C-INV International	100	20	12	17	149
C-INV National	172	37	62	31	302
T	1018	164	389	349	

Production lors du dernier quinquennat :

PRODUCTION SCIENTIFIQUE	En langue étrangère	En langue française	Total
ARTICLES			
Articles scientifiques ACL	24	121	145
Articles de synthèse	0	2	2
Autres articles revues professionnelles ou techniques	11	101	112
OUVRAGES			
Monographies et ouvrages scientifiques	4	23	27
Direction et coordination d'ouvrages scientifiques	4	26	30
Chapitres d'ouvrages	18	144	162
ACTI	17	72	89
ACTN		35	35
Autres produits		41	41
TOTAL PUBLICATIONS	78	565	643

Les thématiques de recherche abordées démontrent une volonté d'explorer des problématiques contemporaines en s'inscrivant dans des perspectives épistémologiques psychanalytiques (se reporter à la présentation de la production scientifique par Axe). Parmi ces travaux, plusieurs sont présentés dans le portfolio. La production scientifique s'organise autour de plusieurs objets d'études que sont la destructivité versus la créativité ou création, la modélisation des formes psychopathologiques, enfin les formes du lien propres aux groupes et aux institutions.

Par sa production scientifique, le laboratoire le positionne dans la recherche clinique d'orientation psychanalytique, mettant en œuvre des travaux modélisant les cliniques actuelles de manière à répondre aux évolutions et aux défis sociaux contemporains.

Aussi, **les membres de l'unité sont régulièrement invités** (C-INV international / C-INV national = 329 + 48 pour les Associés + 74 pour les Doctorants) dans des congrès / colloques en France et à l'étranger, ce qui témoigne de l'engagement du CRPPC dans différents domaines et de l'intrication constante entre les questions soulevées par les modes d'expression de la psychopathologie, par leur approche épistémologique, par l'articulation du soin avec les terrains de la pratique et par l'ouverture constante sur le social.

Proportion production scientifique totale des EC

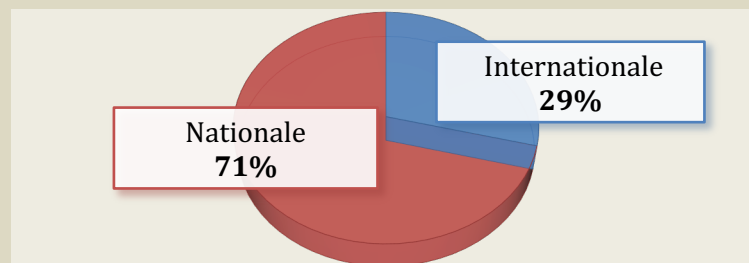

Nombre de conférences invités

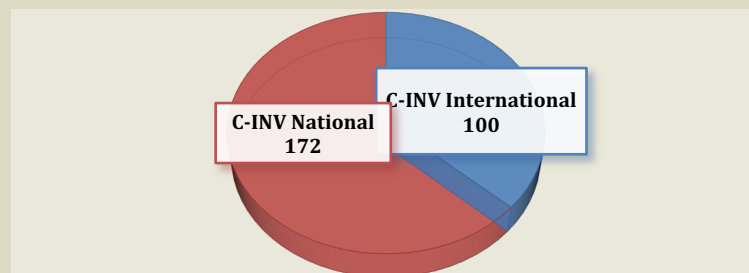

Comme dit précédemment, les membres du CRPPC participent aux travaux et réflexions menés dans le cadre associatif scientifique, national et international : ils témoignent en effet d'une **forte implication dans les réseaux scientifiques des associations et sociétés savantes en psychologie clinique et santé mentale** (cf. sections 15, 20 et 21 du document Production scientifique & Annexes). **Cette implication s'accompagne de partenariats pour des activités scientifiques au sein des Axes de recherche et des Réseaux interuniversitaires internationaux, des colloques, des contrats.**

De manière générale, on peut souligner que la production scientifique révèle les efforts considérables du laboratoire pour promouvoir l'échange et la diffusion scientifique, en tenant compte du contexte peu facilitant : remaniement important de l'équipe, charges très conséquentes relatives à la gestion de la formation (initiale, continue, auprès des institutions), de l'implication des EC de l'unité dans les responsabilités collectives et les différentes instances universitaires (locales et nationales).

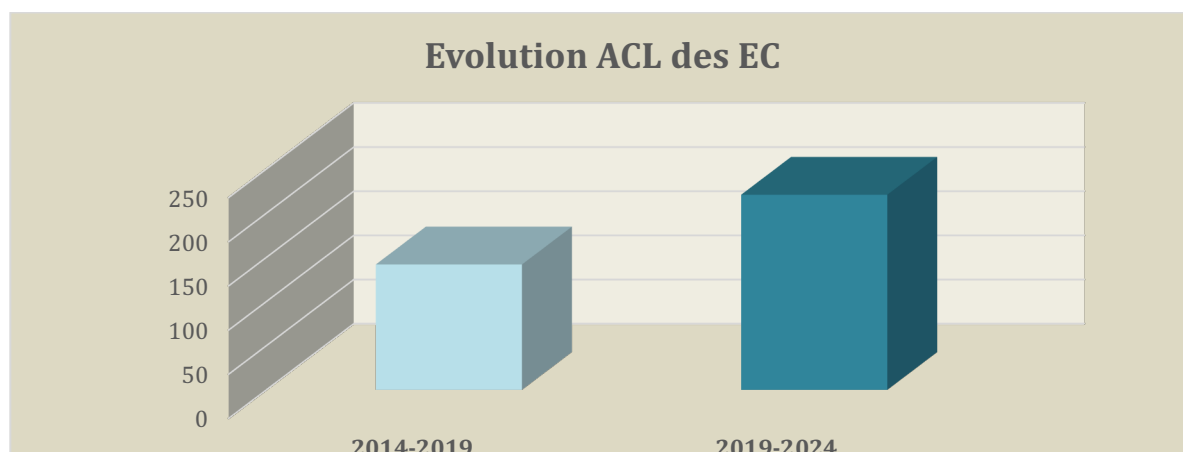
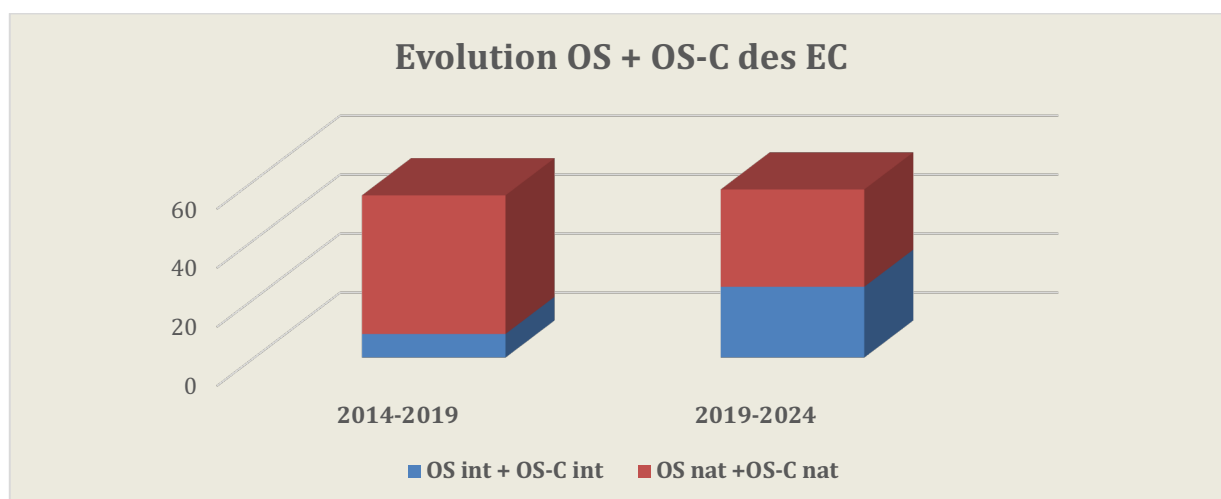
Diagramme de comparaison de la production des ACL des EC pour les 2 quinquennats :

Diagramme de comparaison de la production des Ouvrages Scientifiques et Chapitres d'Ouvrages scientifiques international et national des EC pour les 2 quinquennats :

Par ailleurs, l'unité a particulièrement développé une stratégie de co-publications à l'international et également avec les doctorants, puisque lors du dernier quinquennat le nombre d'ACL des doctorants s'élevait à 29, contre 70 ACL sur ce quinquennat. La stratégie de publication s'est donc inversée, donnant une priorité aux ACL (par comparaison aux ACLN : 71 ACLN des doctorants sur le précédent quinquennat, pour 15 ACLN sur la période actuelle). L'unité est également dotée d'une dynamique de publication soutenue par les activités du LJPPC (Laboratoire Junior) qui organise régulièrement des ateliers autour de l'écriture scientifique et/ou de la diffusion scientifique. À cet égard, on observe également la capacité de nos jeunes chercheurs à diffuser leurs travaux dans des conférences à l'international (41) ou dans des événements scientifiques nationaux (121).

En effet, le laboratoire soutient la production scientifique des jeunes chercheurs en participant aux dépenses inhérentes aux activités scientifiques des doctorants, en soutenant également les événements scientifiques organisés par le LJPPC, en proposant des espaces de travail dédiés (séminaires de thèse, séminaires Ouverts, symposia du CRPPC lors de ses colloques, etc.).

De manière générale, le laboratoire accorde une attention particulière à l'accueil et au suivi des doctorants. Il veille à offrir un environnement propice à l'élaboration des projets de thèse, dans une dynamique collective qui permet aux jeunes chercheurs de s'intégrer rapidement et de bénéficier de l'ensemble des ressources disponibles.

Enfin, nos activités scientifiques bénéficient du soutien indispensable d'un personnel IGE, Mme Eliane Gastaldo (à temps complet depuis janvier 2017), affectée à l'appui aux activités de recherche, à la gestion administrative du CRPPC et à la gestion du centre documentaire rattaché au laboratoire. Il s'agit d'un poste charnière dont les missions s'articulent autour de l'aide à la veille scientifique, la gestion logistique et la communication des

manifestations scientifiques (confection des affiches, programmes et flyers des colloques, conférences, séminaires, journées d'études et diffusion dans les divers réseaux). Mme Gastaldo coordonne les échanges avec nos partenaires nationaux, régionaux et internationaux, les réseaux de recherche, accueille et assure le suivi des doctorants et des étudiants en Master 2 parcours Recherche.

En collaboration étroite avec la gestionnaire financière, Mme Farida Martinez, elle assure le suivi des contrats de recherche. Sur le plan administratif elle est chargée de la gestion et de l'encadrement du personnel contractuel ponctuel. Hormis la coordination des activités mentionnées, l'Ingénieure d'Études participe à la réalisation du contrat quadriennal.

Référence 3. L'unité participe à l'animation et au pilotage de sa communauté.

1. Manifestations scientifiques organisées par le CRPPC.

Au cours du dernier quinquennat (2019–2024), le CRPPC a fait preuve d'un dynamisme remarquable en matière de production et de diffusion scientifique, eu égard à la crise sanitaire COVID-19, en développant un maillage soutenu de manifestations et notamment à l'international. La dynamique scientifique, d'une grande richesse thématique et méthodologique, témoigne de la centralité du laboratoire dans le paysage national et international de la psychologie clinique d'orientation psychanalytique :

1. Colloques internationaux (2019–2024, n > 40)

Le CRPPC s'est affirmé comme un pôle d'animation scientifique d'envergure par l'organisation récurrente de colloques nationaux et internationaux. Ceux-ci reflètent à la fois la diversité des axes du laboratoire et son attractivité interdisciplinaire. Parmi les manifestations phares, on compte :

Des colloques consacrés aux médiations thérapeutiques (ex. : « Art, Jeu, Créativité et Soins », 2019 ; « Pratiques internationales de santé : les médiations thérapeutiques », 2024) qui illustrent le leadership de l'unité sur ces thématiques. D'autres colloques ont pu proposer des apports essentiels sur la clinique du lien (colloque « Bébés et conjugalités », 2019 ; « Bébés, corps et liens », 2021 ; Réseau périnatalité 2023).

Plusieurs colloques ont abordé la violence, la destructivité et/ou la criminologie clinique (ex. « Clinique de la violence et de la destructivité », 2019 ; « Violences et trauma collectif », 2022 ; « Destructivité », 2024), ainsi que la question du traumatisme dans la société contemporaine.

Les aspects méthodologiques et projectifs ont également été structurants, avec des rencontres récurrentes sur les formes et contours du féminin, les outils projectifs (2020, 2024) et l'évaluation en psychologie clinique.

La réflexion sur les mutations contemporaines et la symbolisation a donné lieu à des colloques récurrents (ex. « Symbolisation et transformations », « Les folies contemporaines, un défi pour la symbolisation », 2020–2023).

L'organisation régulière de doctorales qui témoignent d'un engagement fort pour la formation et la valorisation de la transmission scientifique, mais aussi la capacité du CRPPC à fédérer des réseaux pluri-institutionnels (Réseau Groupe et liens intersubjectifs ; SIICLHA ; WAIHM ; FSP ; GLPRA...).

2. Conférences scientifiques et cycles de conférences

Le CRPPC s'illustre par un rythme soutenu de conférences – plusieurs par an –, couvrant l'ensemble de ses axes : symbolisation, psychopathologie du narcissisme, cliniques du genre, méthodes projectives, parentalités contemporaines, médiations créatives, violences (notamment sexuelles et institutionnelles), innovations méthodologiques.

Ces conférences sont animées par des chercheurs du laboratoire, mais également par des invités internationaux et nationaux majeurs dans le champ de la psychologie clinique, de la psychopathologie du bébé et du jeune enfant, de l'anthropologie et des neurosciences (par ex. : M. L. Moretto, S. Missonnier, M.-S. Devresse).

La programmation régulière de ces espaces scientifiques initie et soutient les avancées de la recherche, en favorisant également la circulation des savoirs entre disciplines.

3. Séminaires et ateliers de recherche

Les séminaires mensuels du CRPPC, très suivis, abordent des objets aussi variés que les transformations institutionnelles, l'évaluation clinique en appui sur les médiations projectives, la clinique du handicap, la parentalité ou encore les dispositifs groupaux.... Les séminaires et ateliers de recherche s'appuient nécessairement sur l'histoire des concepts et de leur modélisation issue notamment des travaux du CRPPC autour des processus de symbolisation.

Les ateliers méthodologiques (notamment LJPPC) favorisent le dialogue intergénérationnel et l'initiation des doctorants et jeunes chercheurs aux pratiques d'écriture et de publication.

Les séminaires spécifiques (par exemple, sur les médiations thérapeutiques ou la clinique de la destructivité) contribuent à la structuration de travaux internes et au renforcement de réseaux académiques externes.

4. Diversité et ouverture internationale

Plusieurs manifestations ont été co-organisées ou accueillies en coopération avec des universités étrangères (Canada, Brésil, Suisse, Belgique, Italie, Danemark...). Plusieurs événements ont été organisés en partenariat ou en lien étroit avec des universités et réseaux étrangers : on peut citer les collaborations fréquentes avec l'Université de São Paulo (Brésil), l'Université de Sherbrooke (Canada), l'Université Libre de Bruxelles, l'Université de Lausanne, ou encore l'Université d'Ottawa.

Le CRPPC s'est également engagé dans des congrès internationaux d'ampleur, tels que le International Congress of Rorschach and Projective Methods (Copenhague, 2024), les congrès du CIFAS à Lausanne sur les agressions sexuelles, et des colloques conjoints avec le WAIHM. Ces manifestations ont permis de renforcer l'échange scientifique autour des pratiques et des recherches cliniques.

La présence régulière de participants dans les cycles de conférences du CRPPC – universitaires, cliniciens et experts venant du Brésil, d'Italie, du Canada, de Suisse, de Turquie, de Géorgie ou du Maroc – témoigne également de la notoriété du CRPPC pour modéliser les dispositifs de prise en charge à partir de la variété des terrains de la pratique et des cliniques envisagées.

Enfin, les manifestations internationales organisées ou co-organisées par le CRPPC se caractérisent par un souci constant de l'actualisation des débats scientifiques autour des grands enjeux contemporains en psychologie clinique (numérique, genre, violence, criminalité, parentalités). Cette dimension conforte le rayonnement du CRPPC au sein des principales instances internationales du domaine, tout en renforçant ses partenariats institutionnels et en soutenant la valorisation de ses travaux auprès d'un large public académique comme professionnel.

Evenements	Nb
Total Séminaires	45
Total Conférences	38
Total Colloques	54
Total général	137

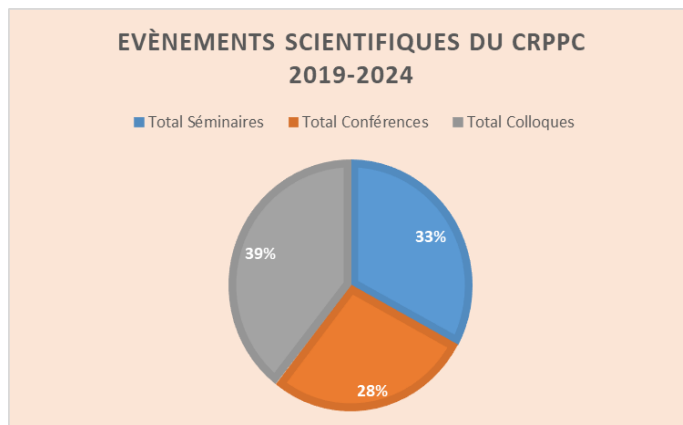

2. Responsabilités éditoriales dans des revues ou des collections d'ouvrages reconnues internationalement.

Les membres du laboratoire affichent une implication forte et diversifiée dans le paysage éditorial académique, tant en France qu'à l'international. Les membres du laboratoire contribuent à la vitalité et à la diffusion de la recherche en psychologie clinique d'orientation psychanalytique au travers de leurs multiples responsabilités — depuis la coordination ou la direction de publication, la rédaction en chef, jusqu'à la participation active aux comités de lecture ou scientifiques.

Responsabilités éditoriales dans des collections d'ouvrages

Plusieurs membres du laboratoire dirigent ou codirigent des collections qui font référence dans le domaine :

A. Brun codirige depuis 2022 la collection Psychanalyse vivante aux éditions In Press,

P. Roman assure en 2024 la co-direction de la collection Actualités psychologiques aux Éditions Antipodes (Lausanne, Suisse),

G. Gaillard siège au comité scientifique de collections influentes à l'échelle européenne et sud-américaine, telles que Limina chez Liguori éditeur (Italie) et A-barca : clínica de grupo e instituição (éditeur Linear B, Brésil), renforçant l'ouverture internationale de l'équipe.

Engagement dans les revues scientifiques et leur notoriété Les membres occupent des responsabilités clés (comités de rédaction, de lecture, scientifiques) dans des revues reconnues, indexées et à fort impact dans le champ :

- **Psychologie Clinique et Projective** (Érès) : Revue de référence sur les pratiques cliniques et les outils projectifs, à laquelle participent F.-D. Camps, M. Ravit, P.-J. Chantepie et P. Roman au comité de lecture ou de rédaction. Depuis 2024, C. Racin en assure la direction de publication, confirmant l'importance du laboratoire dans le pilotage de publications majeures.
- **In Analysis** (Elsevier) : Cette revue indexée transdisciplinaire, qui met en dialogue psychanalyse et sciences, est cofondée et corédigée par R. Minjard, impliquant également T. Guénoun, C. Racin et P.-J. Chantepie dans son comité éditorial.
- **Connexions** (Érès) : Revue pluridisciplinaire de sciences humaines et sociales, intégrant G. Gaillard et A. Maurin Souvignet à ses comités scientifiques et de rédaction,
- **Journal of Clinical and Developmental Psychology** (indexée ACL) : F.-D. Camps siège à son comité éditorial international depuis 2020, assurant la visibilité du laboratoire sur la scène scientifique internationale.
- **Yantsima Projection: Journal of Psychopathology and Projective Tests** : Ce périodique international, axé sur la recherche clinique et les tests projectifs, mobilise F.-D. Camps et M. Ravit à ses comités de lecture.
- **Cliniques** (Érès), revue thématique reconnue, compte P.-J. Chantepie à son comité de rédaction.
- **La revue de psychothérapie psychanalytique de groupe** inclut A. Maurin Souvignet à son comité de rédaction, ancrant le laboratoire sur la dynamique groupale clinique.
- **Gérontologie et Société** : C. Racin y siège depuis 2023, illustrant l'ouverture disciplinaire du laboratoire.

Conclusion : L'ensemble de ces engagements éditoriaux garantit une forte présence du laboratoire sur la scène scientifique, au sein de revues et collections à la notoriété largement reconnue, tant sur le plan national qu'international. Cette participation active favorise également le rayonnement, la diffusion et la valorisation des travaux de recherche produits au sein de l'équipe, tout en contribuant de manière significative à l'animation de la réflexion scientifique contemporaine dans ces champs.

3. Implication de l'unité dans des réseaux, des instances de pilotage de la recherche ou d'expertise scientifique à l'échelle internationale, européenne ou nationale.

Le CRPPC a démontré un engagement significatif dans diverses activités d'expertise scientifique au sein de plusieurs instances reconnues.

M. Anaut, par exemple, a été impliquée en tant qu'expert international pour l'HCERES, participant à l'évaluation de l'UAI (Universidad Abierta Interamericana) à Buenos Aires en 2022.

M. Ravit a contribué de manière significative à plusieurs campagnes d'évaluation HCERES. En 2021, elle a été experte pour la campagne 2020-2022 concernant le laboratoire P3-U à Rennes dans le domaine de la psychopathologie et de la psychanalyse. En 2022, elle a présidé plusieurs comités d'évaluation, dont celui du laboratoire INTERPSY à l'Université de Lorraine, ainsi que SuLiSoM à l'Université de Strasbourg, et le laboratoire LPCPP à l'Université Aix-Marseille. En 2023, elle a continué en tant que présidente de plusieurs comités d'évaluation pour l'Université Paris Cité, notamment le CRPMS et le laboratoire PCPP. En 2024, elle a également présidé un comité d'évaluation pour l'Université Sorbonne Paris Nord concernant l'UTRPP.

E. Bonneville-Baruchel a également joué un rôle important dans l'évaluation de projets de recherche au sein de l'Observatoire National de la Protection de l'Enfance (ONPE) de 2020 à 2024, avec une implication dans des appels d'offres thématiques.

F.-D. Camps est membre du conseil scientifique du Partenariat entre l'Université Lumière Lyon 2 et le Centre Hospitalier Le Vinatier, ayant expertisé 14 projets entre 2020 et 2023. En parallèle, il est membre élu du Comité d'Éthique de la Recherche de l'Université de Lyon (U.D.L) et fondateur du CER de cette même institution (2020-2024). T. Guénoun a pris part à cette instance au sein de l'UDL à partir de 2024.

N. Dumet a été active dans l'évaluation de projets de recherche pour l'ANR et elle a contribué aux recommandations pour la Haute Autorité de Santé concernant les préconisations pour la prise en charge de l'obésité et des troubles alimentaires.

R. Minjard contribue à diverses commissions, y compris celles de la Société de Réanimation de Langue Française et de la Société Française d'Étude et de Traitement de la Douleur, et il est également membre du Conseil Scientifique de la Fondation APICIL.

Enfin, C. Racin a été nommée membre du Conseil Scientifique de la CNSA (Caisse nationale de solidarité pour l'autonomie) en 2022, apportant son expertise sur des questions de solidarité et d'autonomie des personnes vulnérables.

Ces contributions illustrent l'engagement du laboratoire dans des activités spécialisées, renforçant son rôle d'expert au sein de la communauté scientifique.

Référence 4. La production scientifique de l'unité respecte les principes de l'intégrité scientifique, de l'éthique et de la science ouverte. Elle est conforme aux directives applicables dans ce domaine.

Le laboratoire se conforme à la stratégie de sa tutelle en matière d'intégrité scientifique et de science ouverte, promouvant un accès libre aux publications et données de recherche. Le CRPPC a adopté une position claire en refusant de contribuer aux Article Processing Charges (APC) afin de soutenir le principe de la science ouverte. Ce choix est motivé par la volonté de contester le modèle économique des revues scientifiques qui impose des frais élevés pour la publication, ce qui peut limiter l'accès aux résultats de recherche. L'unité encourage des pratiques de publication alternatives, comme les revues en libre accès qui ne demandent pas de APC ou celles qui s'appuient sur des subventions institutionnelles. En parallèle, l'unité soutient la transparence dans les processus de publication, en incitant ses membres à partager leurs travaux dans des archives ouvertes garantissant ainsi une large diffusion de leurs résultats. Cela contribue également à une culture collaborative et à un partage des connaissances plus large au sein de la communauté scientifique.

Une attention particulière est accordée à la prise en compte des contributions de chacun, en soutenant également une dynamique de co-signatures, afin de valoriser la dynamique de groupe indispensable pour que l'unité puisse se positionner sur des AAP.

Enfin, le laboratoire s'engage à mener ses recherches de manière éthique, en respectant les droits des participants. Cela inclut des protocoles d'obtention de consentement éclairé et des dispositions assurant le bien-être des sujets impliqués dans les études.

Dans ce sens, le délégué à la protection des données (DPO, G. Tuloup) rattaché à l'ULL2 a été invité lors d'un conseil de laboratoire pour nous informer de l'ensemble des règles à mettre en œuvre pour le traitement des données de la recherche. Depuis 2022, la création d'un « séminaire restreint », pour l'instant réservé aux enseignants-chercheurs, nous permet de réfléchir à la dynamique du CRPPC vis-à-vis des AAP et à la mise en œuvre du traitement et de la conservation des données cliniques au sein de notre laboratoire (car il n'existe pas au sein de notre établissement de plate-forme dédiée aux données de la recherche). Notre unité participe aux réflexions menées au CER, puisque F.-D. Camps est membre élu du Comité d'Éthique de la Recherche de l'Université de Lyon (U.D.L) et fondateur du CER de cette même institution (2020-2024). T. Guénoun a pris part à cette instance au sein de l'UDL à partir de 2024. De manière systématique, nos doctorants inscrits en CDU sollicitent l'avis du CER.

Domaine 3. Inscription des activités de recherche dans la société

Référence 1. L'unité se distingue par la qualité de ses interactions avec le monde culturel, économique et social

Les enjeux des recherches menées dans le cadre du CRPPC concernent le remodelage des paradigmes de la psychopathologie contemporaine, accompagné d'une modélisation des dispositifs de soin, et de leur évaluation. Les travaux du CRPPC concernent également les interfaces de la psychologie clinique avec d'autres disciplines et d'autres champs.

→ Implication du CRPPC dans les **Activités de formations hors Lyon 2** (cf. Doc production scientifique, IV. Formations dans lesquelles les enseignants-chercheurs du CRPPC sont impliqués, hors Lyon 2) :

Le CRPPC se distingue par son engagement dans la formation et le développement professionnel, tant initiale que continue, au sein d'un large éventail d'institutions académiques et de structures socio-éducatives. Nos interventions, qui couvrent des thématiques variées telles que la protection de l'enfance, la psychopathologie et la médiation thérapeutique, témoignent de notre expertise auprès des praticiens. De sorte, nous visons à actualiser et enrichir les compétences des professionnels confrontés à des enjeux contemporains de santé mentale. Cette diversité d'approches illustre notre capacité à répondre aux défis spécifiques de populations variées, renforçant ainsi notre rôle essentiel dans l'analyse de la pratique et l'accompagnement psychosocial.

- Dans le cadre de nos **interventions en formation initiale** sur diverses formations universitaires, les membres du CRPPC sont engagés dans un large éventail de programmes hors de l'ULL2. Parmi ces engagements, nous trouvons le Master 2 en Protection de l'enfance à l'Université Paris Panthéon-Assas ainsi que des responsabilités pédagogiques au sein de l'Université Catholique de Lyon pour la psychologie clinique. D'autres contributions notables incluent des cours sur les spécificités du Rorschach chez l'enfant et l'adolescent à l'Université de Strasbourg, ainsi que des modules sur la dramathérapie et la radicalisation pour l'École des Psychologues Praticiens. En outre, des interventions pédagogiques sur les théories psychanalytiques de groupe et la médiation thérapeutique sont proposées à l'Université Paris Cité, démontrant la notoriété des recherches de l'unité dans ces domaines.

- En ce qui concerne les **formations continues hors ULL2**, le CRPPC participe activement à plusieurs formations, dans le cadre par exemple de Diplômes Universitaires (l'expertise légale en pédopsychiatrie et la psychopathologie de la périnatalité, Université Paris Cité ; criminologie clinique, Aix Marseille Université), ainsi que des modules traitant des adolescents difficiles. Les membres du CRPPC contribuent également à des formations de spécialisées sur des problématiques telles que la prise en charge de l'autisme et les traumatismes relationnels précoces. Ces formations, dispensées dans des institutions telles que l'Université Paris Cité et la Faculté de Médecine de Sorbonne Université, soulignent notre engagement envers l'actualisation des compétences des professionnels du secteur.

- Enfin, notre **engagement auprès des institutions** est profondément ancré dans l'analyse de la pratique et l'accompagnement psychosocial. Nous intervenons dans des structures variées, dont des CMPP et des services de sauvegarde de l'enfance, pour des sessions consacrées à l'analyse de la pratique professionnelle. Ces interventions visent à soutenir les équipes dans leur travail avec des populations spécifiques, telles que les adolescents en situation de risque et les parents en difficulté. Les membres du CRPPC ont également été actifs dans des projets de formation pour les professionnels en milieu pénitentiaire, démontrant une volonté d'élargir le champ d'application de notre expertise au service de différents publics.

Ces activités auprès des différents acteurs du monde médico-social révèlent la compétence nationale de l'unité pour penser les particularités de la rencontre clinique et les emboîtements des dispositifs tels qu'en rend compte les pratiques.

→ Place des colloques dans la **Diffusion de la recherche et la formation à partir de la recherche** :

Le CRPPC participe à la dynamisation des collaborations institutionnelles à travers un réseau étendu de conventions de formation. Grâce à la mise en place de **165 conventions de formation lors des colloques** organisés, le laboratoire établit des synergies avec diverses institutions, augmentant ainsi son empreinte dans le paysage de la recherche et de la formation continue. Le CRPPC a établi des conventions avec **71 institutions**, allant d'hôpitaux publics aux centres de lutte contre le cancer, en passant par des cliniques privées et des conseils départementaux. Les institutions collaboratrices sont diverses et témoignent d'un projet de recherche interdisciplinaire. Des structures telles que l'Assistance Publique – Hôpitaux de Paris et les CHU de différentes régions, notamment Dijon, Rennes et Grenoble, s'engagent activement dans ces conventions. Cette diversité permet au CRPPC d'explorer des thématiques variées et de répondre aux besoins spécifiques de chaque partenaire. Cette dynamique de coopération répond à un double objectif : enrichir la formation des professionnels de santé et favoriser la transmission des connaissances dans des contextes cliniques variés. En mobilisant des acteurs tels que la Fondation ARHM ou GHRMSA Mulhouse, le CRPPC élargit son réseau afin de renforcer l'impact de sa recherche sur la santé mentale et le handicap. L'interaction avec les établissements hospitaliers permet également une circulation des savoirs, facilitant ainsi une meilleure compréhension des pratiques et des innovations nécessaires à l'évolution des soins.

En assurant une forte visibilité grâce à ces collaborations, le CRPPC démontre une réelle capacité à répondre aux défis actuels du secteur du soin psychique tout en soutenant le développement professionnel continu des acteurs impliqués. Cette dynamique positionne le laboratoire au cœur d'un écosystème de recherche en appui sur des réseaux praticiens, ce qui constitue une plus-value pour le CRPPC, contribuant de manière significative à l'amélioration des pratiques professionnelles dans le domaine de la santé mentale.

→ Enfin, l'Unité s'engage activement dans le dialogue entre la recherche et le monde culturel, économique et social, témoignant de sa volonté de contribuer à l'évolution des pratiques professionnelles dans le domaine de la santé mentale. Une des manifestations concrètes de cet engagement est sa **politique de publication dans des revues spécialisées destinées aux professionnels du soin**, permettant ainsi une diffusion académique et pratique de ses recherches. Par exemple, le laboratoire contribue régulièrement à « Canal-Psy » (Revue de l'Institut de psychologie, créée par le département de Formation en Situation Professionnelle), qui, depuis 1993, s'est affirmée comme un support fédérateur pour les praticiens des différentes sous-disciplines de la psychologie. Plusieurs membres du laboratoire contribuent à la réalisation des numéros de la revue (coordination éditoriale : JM Talpin, puis R. Minjard, comité éditorial : E. Jacquet et L. Mitsopoulou).

D'autres EC sont aussi engagés dans des revues professionnelles de notoriété : par exemple V. Di Rocco participe activement (depuis 2013) aux diffusions de la revue « Santé Mentale ».

Ces interactions contribuent à l'actualisation des pratiques cliniques, renforçant ainsi l'impact des recherches menées au sein du laboratoire. Ce souci de publication dans des revues professionnelles atteste de la volonté du CRPPC d'intégrer la recherche dans une dynamique de valorisation des savoirs, facilitant ainsi leur appropriation par les acteurs de la santé. Ce modèle de collaboration entre recherche et pratique est fondamental pour améliorer la qualité des soins et répondre efficacement aux enjeux contemporains en matière de santé mentale.

Référence 2. L'unité développe des produits et des services à destination du monde culturel, économique et social.

→ Les **Chercheurs-Associés** jouent un rôle important dans la diffusion de la recherche, comme en témoigne la production féconde durant la période considérée. Avec un total de 91 articles scientifiques ACL publiés (dont 5 en langue étrangère et 86 en français), ils démontrent une forte capacité de contribution à des revues dotées de comités de lecture, tant nationales qu'internationales. Cette production se distingue par sa diversité et sa richesse thématique, abordant des sujets essentiels tels que la psychopathologie et ses manifestations dans la clinique contemporaine. Les articles explorent des problématiques variées, celles de l'adolescence, des violences intrafamiliales, des troubles du développement, et du traitement des traumatismes précoces. Ils s'intéressent également aux dispositifs thérapeutiques groupaux, ainsi qu'aux modalités de soins en psychiatrie, incluant des spécialités comme la gériatrie et les soins palliatifs. De plus, des thématiques émergentes telles que les effets de la technologie sur les soins de santé, la radicalisation des subjectivités sous l'influence de phénomènes comme le complotisme, et les stratégies de prise en charge des auteurs de violences sexuelles, indiquent une attention particulière aux dynamiques contemporaines.

→ Le CRPPC soutient une dynamique de diffusion qui s'étend au-delà du champ purement académique. Les travaux du centre apparaissent dans **des revues qui parlent à divers publics professionnels**, facilitant ainsi le dialogue interdisciplinaire et la traduction des modélisations scientifiques en pratiques concrètes. Les publications internationales à destination des professionnels (cf. Doc. Production scientifique, section ACLN, p.18) démontrent une capacité à diffuser des savoirs relatifs aux processus de symbolisation, à la modélisation des dispositifs de soin et de médiations thérapeutiques, contribuant à une compréhension plus approfondie des problématiques psychiques.

Des travaux, tels que ceux publiés dans « Mentalizacion. Revista de Psicoanálisis y psicoterapia », renforcent les discussions autour de la construction de l'altérité, intégrant les réflexions psychothérapeutiques dans des contextes variés. Par ailleurs, des travaux tels que ceux parus dans le « Journal des Psychologues » et la « Revue Internationale de Psychanalyse du Couple et de la Famille » mettent en avant des problématiques contemporaines comme l'infanticide et le haut potentiel intellectuel, participant à renouveler les pratiques professionnelles et éducatives.

En visant des revues spécialisées dans des domaines diversifiés, le CRPPC s'assure que ses recherches soutiennent non seulement les praticiens du soin, mais aussi informent les décideurs et les acteurs de secteurs variés. Cet engagement facilite l'émergence d'une réflexion qui peut conduire à des changements dans la façon dont les soins et les politiques sociales sont envisagés (on peut l'espérer !).

→ Les membres de l'unité ont également participé à des **expertises ou des recommandations** :

-E. Bonneville-Baruchel a joué un rôle important dans l'évaluation de projets de recherche au sein de l'Observatoire National de la Protection de l'Enfance (ONPE) de 2020 à 2024, avec une implication dans des appels d'offres thématiques.

-M. Ravit a participé (2023) à la commission du HCERES destinée à améliorer les critères des pratiques d'évaluation des activités de recherche.

-Plusieurs EC du CRPPC (A. Brun, FD Camps, G. Gaillard, T. Guenoun, L. Mitsopoulou-Sonta, T. Rabeyron, C. Racin, M. Ravit) ont participé à l'ouvrage : *Ce que les psychanalystes apportent à l'université* (Erès, 2021). Cet ouvrage synthétique, rédigé par une soixantaine d'EC issus des principales universités françaises (et l'université de Kyoto au Japon), donne un aperçu des résultats de la recherche psychanalytique concernant de nombreuses problématiques actuelles : évolution des modèles familiaux, questions du genre, nouvelles techniques thérapeutiques, développement de l'enfant et de l'adolescent, vieillissement, radicalités, handicap, maladie mentale, mort, criminologie, etc. Le résultat de ces travaux s'est concrétisé par l'organisation d'un colloque « *Ce que les psychanalystes apportent à l'université* », à l'invitation de Brahim Hamouche, Député de Moselle, Président de la mission d'information relative à l'organisation territoriale de la santé mentale, sous le patronage de Mme Frédérique Vidal, Ministère de l'Enseignement supérieur, de la Recherche et de l'Innovation, Paris, France, 22 décembre 2021.

-Enfin, on peut également évoquer les activités d'expertise au pénal (M. Ravit, Expert près la Cour d'Appel de Lyon ; 2003-2023) qui permettent d'éclairer la Cour (et de manière plus large les institutions médico-légales) sur le sens des actes délictuels/criminels à travers l'analyse des motivations inconscientes des expressions de la

violence. En ce sens, l'expertise participe activement à une réflexion plus large sur la justice, favorisant ainsi une approche plus humaine et adaptée aux enjeux contemporains du monde culturel et social.

Référence 3. L'unité partage ses connaissances avec le grand public et intervient dans des débats de société.

L'unité s'engage activement dans la diffusion de ses connaissances et prend régulièrement des initiatives pour partager les avancées de la recherche. En s'impliquant dans ces échanges, le laboratoire contribue non seulement à l'enrichissement du débat public, permettant à la recherche de jouer un rôle dynamique et pertinent au sein de la société.

I. Manifestation à destination du grand public

Comme déjà mentionné, le CRPPC s'est impliqué ces dernières années dans la diffusion des connaissances à destination du grand public. On peut à cet égard rappeler que les conférences du laboratoire sont également à destination des professionnels.

Des EC proposent des cycles de conférence à destination de l'UTA.

Chaque année, un cycle de « Grandes conférences du CRPPC » proposé en visioconférence permet une diffusion des travaux du laboratoire. A ce titre, le cycle « L'archaïque et l'infantile » (R. Roussillon) a été suivi par plus de 700 personnes connectées.

Depuis 2023, le laboratoire organise un colloque interdisciplinaire ouvert au grand public permettant un dialogue entre la psychanalyse et les autres disciplines, pour penser la complexité des expressions de la violence et leurs traitements dans le champ social. Le colloque « Vérité judiciaire, vérités humaines - droit, responsabilité et culpabilité » (22 mars 2024) a favorisé le dialogue entre magistrats, avocats, experts judiciaires (psychiatres et psychologues), sociologues, criminologues et théoriciens du droit pour penser le sens du traitement judiciaire (350 inscrits).

II. Intervention dans les médias

Le CRPPC s'engage à promouvoir des échanges entre la recherche académique et le grand public, favorisant ainsi une meilleure compréhension des enjeux de la psychologie et de la santé mentale dans la société contemporaine à travers une multiplicité de formats médiatiques et d'interventions ciblées (cf. rubrique 11 du doc Production scientifique). On peut à titre d'exemple évoquer :

1. Interviews dans les Médias

A. Ciccone : Interview sur France 3 sur le thème de la santé mentale (juin 2022) et dans Lyon Capitale sur la fonction sociale de la psychologie (novembre 2023).

N. Dumet : Interview dans LSA sur l'alimentation saine (2019) et participation à l'émission sur les tyrannies alimentaires diffusée en podcast sur RCF Lyon (janvier 2020).

M. Ravit : Multiples interviews sur des affaires criminelles dans des médias comme Libération, Le Progrès, Le Dauphiné Libéré. Commentaires pour des émissions *Faites entrer l'accusé* et sur ARTE concernant la violence conjugale et les infanticides. (Interviews acceptés dans la mesure où les affaires judiciaires ont été jugées et les voies de recours sont épuisées, l'affaire judiciaire fait alors partie du domaine public).

2. Conférences et Débats

M. Anaut : Conférences/radios sur des thématiques comme Humour, Résilience, Famille, Éducation et Protection de l'enfance diffusées sur des stations telles que France-Culture, France-Inter, RFI, RTL, et Europe1.

R. Minjard : Présentations lors de congrès comme le 19ème et 20ème Congrès national de la Société Française d'Étude et de Traitement de la Douleur (SFETD), abordant la psychologie face à la douleur, l'éveil du coma et la psychologie des patients en fin de vie.

3. Formations et Web-conférences

M. Anaut : Réalisation de formations web-conférences qui permettent d'approfondir les connaissances des praticiens et du grand public sur des thématiques contemporaines, telles que la protection de l'enfance et la résilience.

4. Podcasts et Médias Numériques

T. Guenoun : Intervention dans un podcast sur l'émotion lors de la vision d'un film (Pourquoi pleure-t-on devant les films, Louie Media, mars 2022).

N. Dumet : Articles et interviews pour Pop'Science Mag, traitant de l'équilibre alimentaire et de sa relation avec la santé mentale (janvier et mars 2024).

5. Congrès et Présentations

R. Minjard : Participations à des sessions de congrès comme les PAINTalks France en partenariat avec le Réseau Québécois de Recherche sur la Douleur, organisées en plusieurs sessions (2022, 2023, et 2024) pour partager les dernières recherches sur la douleur et ses traitements psychologiques.

Vernay, C. : Communication sur le don d'organes et l'éthique de la décision lors de conférences en février 2020.

III. Activité de science participative ou collaborative

Dans le cadre de la recherche « Déficience intellectuelle et parentalité : offre alternative d'accompagnement de l'adulte » (DEFIParent), financée par l'IRESP et le CNSA, **un théâtre-forum** intitulé « Des désirs invalidés » a été créé en partenariat avec la troupe Synergies Théâtre, le laboratoire de sciences de l'éducation de l'Université Lyon 2, et le collectif Être Par'hands.

Ce dispositif théâtral, inspiré par Augusto Boal, vise à sensibiliser le grand public aux défis vécus par des personnes en situation de handicap à travers la mise en scène de leurs parcours affectifs et parentaux. En abordant des questions cruciales telles que le consentement et l'accompagnement de la parentalité en milieu institutionnel, le projet favorise un dialogue enrichissant entre recherche et société. Le théâtre-forum a été présenté lors de colloques et forums, servant de catalyseur pour échanger sur les résultats de la recherche DEFIParent et renforcer la compréhension des enjeux liés à la vie affective des personnes en situation de handicap. Par ailleurs, ce projet a permis de développer des relations internationales, de publier des articles académiques et d'aboutir à un ouvrage collectif sur l'accompagnement à la parentalité des personnes handicapées, illustrant ainsi son impact à la fois scientifique et sociétal.

Le théâtre-forum est présenté dans le portfolio.

3- 2 Autoévaluation des équipes (dans le cas des unités pluri-équipes)

Non concerné : le CRPPC est une Mono-équipe.

3- 3 Synthèse de l'autoévaluation

Le laboratoire se distingue par une production scientifique soutenue, avec une orientation claire en psychologie clinique d'orientation psychanalytique. La majorité des travaux sont publiés dans des revues scientifiques à comité de lecture reconnues dans le champ, tant au niveau national qu'international. Les articles paraissent régulièrement dans des revues classées ou indexées. Les publications reflètent la diversité des thématiques explorées, structurées autour de trois grandes orientations.

- Des travaux centrés sur la psychopathologie clinique et le processus psychothérapeutique, qui explorent les enjeux du transfert, du cadre, des processus psychiques inconscients, et de la temporalité psychique. Les travaux s'appuient sur des méthodologies qualitatives rigoureuses (entretiens cliniques, études de cas, dispositifs projectifs), et contribuent à une réflexion approfondie sur les dispositifs de soin psychique.
- Des productions centrées sur les problématiques des processus de construction de la subjectivité, en lien avec les questions soulevées par les problématiques adolescentes, la parentalité, les expressions de la violence, et de manière plus large les processus de subjectivation. Ce volet se nourrit également de collaborations avec des institutions de soin, favorisant des allers-retours féconds entre clinique et recherche.
- Une troisième orientation, plus émergente, aborde les enjeux contemporains de la subjectivité, en lien avec les mutations sociétales (numérique, genre, postmodernité, précarité psychique). Ces recherches donnent lieu à des publications dans des revues pluridisciplinaires. Elles traduisent une volonté de dialogue avec d'autres disciplines (sociologie, philosophie, anthropologie) tout en conservant une rigueur clinique et théorique.

L'Unité a renforcé son engagement dans la formation par la recherche et la diffusion des connaissances à destination du grand public. Parmi les réalisations significatives, on peut mentionner la création d'un Diplôme Universitaire (DU) consacré au Bilan Psychologique, ainsi que la très forte implication des enseignants-chercheurs dans les formations (à l'institut de psychologie, dans les différents organismes de formation régionaux et nationaux) illustrant la volonté de l'équipe de lier formation et recherche. Par ailleurs, la création de cycles de conférences présentés à l'Université Tous Âges (criminalité / deuil et genre) répond aussi à la transmission de la recherche avec et pour la société.

L'équipe s'est également impliquée dans divers réseaux de recherche s'intégrant dans des collaborations internationales, mais aussi au sein des pôles de spécialité de l'Université Lumière Lyon 2 contribuant ainsi à la diffusion des travaux du centre de recherche.

Enfin, l'implication des membres du laboratoire dans des responsabilités scientifiques et pédagogiques, tant à l'échelle locale que nationale ou internationale, témoigne d'une inscription forte et constante dans les espaces/instances académiques.

La production scientifique de l'Unité atteste ainsi non seulement de sa productivité, mais également de la qualité et de l'impact des travaux menés, renforçant la position du laboratoire dans le paysage académique.

Les membres du laboratoire sont régulièrement sollicités pour des comités de lecture ou des directions de numéros thématiques, ce qui témoigne de leur reconnaissance dans la communauté scientifique. Le laboratoire s'inscrit pleinement dans les principes de la science ouverte, en favorisant autant que possible l'accès libre aux publications via des plateformes institutionnelles ou éditoriales.

L'ensemble des projets portés par l'unité témoigne d'un référentiel psychanalytique articulé autour des enjeux de la clinique et à l'écoute des mutations sociales, culturelles et subjectives de notre époque. Ce positionnement est doublement fécond : il permet d'élaborer des modélisations cliniques innovantes (groupalité, genre, médiations, virtualité, parentalité) et de déployer des partenariats scientifiques durables, en France comme à l'international.

La diversité des dispositifs étudiés (psychodrame, photolangage, théâtre, danse, numérique) et la variété des cliniques envisagées ainsi que la diversité des expressions psychopathologiques de la souffrance, témoigne d'un dialogue constant entre la psychologie clinique d'orientation psychanalytique et les autres disciplines, démarche qui s'inscrit dans la politique du laboratoire et la démarche de la recherche avec et pour la société.

Les dynamiques internationales (réseaux, cotutelles, publications multilingues, colloques, appels à projets) sont au cœur de la stratégie de rayonnement de l'unité.

Malgré les charges conséquentes auxquelles l'équipe a dû faire face pour maintenir l'offre de formation (3 congés maternités, 3 CRCT, 1 EC IUF bénéficiant d'une décharge de 128h, 7 départs à la retraite), et en regard du contexte institutionnelle (perte de trois supports PR), celle-ci a démontré un engagement remarquable en continuant de déployer des initiatives pour la recherche et sa diffusion. L'équipe a ainsi lancé de nouvelles thématiques de recherche (cf suite : trajectoire), témoignant de sa capacité à innover, même dans des contextes peu facilitants.

Points forts :

- Solidité scientifique de l'unité construite autour d'une épistémologie commune en psychopathologie et psychologie clinique d'orientation psychanalytique.
- Régularité et pérennité de manifestations (ex. : colloques du CRPPC, séminaire de criminologie clinique).
- Mobilisation de financements externes.
- Participation active à des réseaux et associations internationales (WAIMH, Société Internationale du Rorschach, GERCEPA). Développement des articulations entre le CRPPC et les très nombreux réseaux d'appartenance des membres titulaires (réseaux interuniversitaires nationaux et internationaux, réseaux éditoriaux, associatifs, sociétés savantes...).
- Coopérations institutionnelles internationales (34 Universités étrangères en réseau avec le CRPPC)
- Forte représentativité dans les comités scientifiques, signe de visibilité et de reconnaissance académique.
- Augmentation très significative des publications scientifiques ACL, augmentation des publications à l'international, augmentation des co-publications.
- Implication importante dans les instances locales et nationales (Vice-Présidence, direction adjointe de l'Institut de psychologie, CER, HCERES, Instances locales (commission Recherche, CFVU, CAC).
- Participation importante du laboratoire à la recherche avec/pour la société
- Dynamisme de /dans la transmission dans les activités de la recherche : implication et soutien au laboratoire junior, publications avec les doctorants.
- Création de formations adossées à la recherche, notamment dans la clinique des groupes (médiations, institution, famille), en criminologie clinique et en périnatalité.

Points à améliorer – risques liés au contexte

- Il n'a pas été possible durant ce quinquennat, correspondant à la période de crise sanitaire, d'impulser des invitations scientifiques, en dehors des participations des invités internationaux dans nos colloques.
- Développement Durable : l'unité s'engage à discuter des pratiques de recherche durables et de l'impact environnemental.
- Consolider les travaux sur l'innovation dans les dispositifs thérapeutiques.

- Intensifier les collaborations internationales, avec pour objectif une augmentation significative de la participation aux appels à projets européens (notamment Horizon Europe).
- Renforcer la production de publications en anglais de façon à élargir la reconnaissance scientifique internationale de l'Unité.
- Risques liés au contexte : l'unité a déjà supporté la suppression de trois supports PR ; dans le contexte économique actuel, il serait particulièrement préjudiciable pour le laboratoire que les postes vacants liés aux futurs départs (au moins 3 pour la prochaine période d'évaluation) ne soient pas maintenus ou soient « dégradés ».
- Le laboratoire a mis en place une newsletter dans le but de diffuser ses travaux de recherche et d'accroître la visibilité de ses activités scientifiques. Néanmoins, les contraintes matérielles et la charge de travail élevée représentent un obstacle considérable à un engagement renforcé dans le développement et la gestion de supports de communication supplémentaires. Cette réalité restreint la capacité d'élargir la portée des échanges et de maximiser l'impact des recherches du laboratoire auprès d'un public plus vaste. De plus, cela s'applique également à l'actualisation régulière du site internet du laboratoire.

4. TRAJECTOIRE DE L'UNITÉ

Dans le cadre de notre production scientifique, le laboratoire a exploré des thématiques clés liées aux enjeux contemporains de la psychologie et de psychopathologie clinique d'orientation psychanalytique. Parmi celles-ci, nous trouvons une attention particulière portée aux extensions de la psychanalyse et à ses dispositifs praticiens, puisque nos travaux sont centrés sur les processus de subjectivation dans la psychopathologie contemporaine. Nous avons ainsi construit nos travaux pour penser de manière large, le champ de la santé psychique et des souffrances d'expression comportementale, psychosomatique, institutionnelle (etc.) en fonction des différents âges de la vie et du développement du sujet.

Le laboratoire s'attache à interroger les enjeux contemporains – souffrance psychique, mutations sociales, transformations du lien, etc. – en s'appuyant sur les apports de la psychanalyse, tout en les confrontant aux exigences du débat public et des contextes institutionnels. Cette orientation se traduit par une ouverture vers des partenariats pluridisciplinaires et une implication dans des dispositifs de terrain, notamment dans le champ éducatif, médico-social et judiciaire. Les travaux du laboratoire entendent ainsi faire dialoguer la rigueur conceptuelle de la psychanalyse avec les préoccupations sociétales actuelles, contribuant à une élaboration critique des pratiques et des politiques publiques. La recherche y est pensée comme un lieu d'élucidation, de mise en tension des savoirs et de co-construction avec les acteurs concernés. Par cette dynamique, le laboratoire s'inscrit pleinement dans le mouvement des sciences avec et pour la société, promouvant une approche réflexive, éthique et engagée de la recherche.

Le CRPPC s'engage activement à développer ses recherches tant au niveau national qu'international en créant des espaces de collaboration propices à l'innovation scientifique. D'une part, l'unité souhaite relever les nouveaux défis de la recherche lancés par les AAP et, d'autre part, l'unité s'engage aussi à poursuivre ses travaux de modélisation des dispositifs praticiens. Dans ce sens, le laboratoire adopte une approche stratégique qui lui permet non seulement de s'aligner sur les priorités de recherche contemporaines, mais également de répondre aux besoins spécifiques des praticiens sur le terrain.

Nos recherches « sur-mesure » s'appuient sur les terrains de la pratique et répondent donc à des besoins de réponse spécifiques. Cette dynamique favorise l'émergence de collaborations interdisciplinaires et facilite l'intégration de nouvelles perspectives au sein de nos projets. En mobilisant un réseau diversifié de partenaires académiques et institutionnels, le CRPPC renforce son impact sur les enjeux sociétaux actuels, tout en générant des connaissances « transposables » qui répondent aux exigences de terrain. Ce modèle de recherche offre une base solide pour le développement de réponses pertinentes qui s'adaptent aux défis contemporains de la psychologie et de la santé mentale.

Pour le quinquennat à venir, les perspectives s'organisent autour de quatre Axes Thématiques Transversaux structurants :

Dans la perspective du prochain quinquennat, l'unité a entrepris une refonte de ses dénominations d'axes de recherche afin de s'adapter à l'évolution des objets d'étude, évolution en partie liée aux recrutements des EC titulaires intégrant l'équipe. Ce processus, mené de façon consensuelle lors de plusieurs séances de travail en conseil de laboratoire, a abouti à la (re-)structuration de quatre axes thématiques transversaux :

Clinique des liens intersubjectifs et trans-subjectifs : groupe, famille, institution ;
 Clinique des dispositifs : évaluation, médiation, création ;
 Clinique du social contemporain : médecine, justice et société ;

Clinique des mutations de la subjectivité : virtuel, genre et corps.

L'unité souhaite poursuivre ainsi ses travaux contribuant à l'élaboration et la modélisation d'une psychopathologie psychanalytique du contemporain, prenant en compte les défis des subjectivités émergentes.

Au sein de l'axe **clinique des dispositifs**, plusieurs chantiers de recherche sont actuellement menés. Parmi eux, on compte : une étude sur les groupes thérapeutiques mobilisant la médiation du Photolangage auprès de personnes en situation de handicap psychique ; une recherche équivalente appliquée à des personnes en situation d'exil ainsi qu'une enquête portant sur l'usage du Photolangage avec des patients souffrant de douleurs chroniques. En outre, l'année 2024 a vu la création du Séminaire International Photolangage (S.I.P.), espace collaboratif, pluridisciplinaire et interuniversitaire, dédié à la recherche sur les pratiques cliniques du Photolangage.

Parallèlement, une étude intitulée « Pour un théâtre fragile » explore les enjeux liés à la création théâtrale auprès de publics vulnérables, en partenariat avec l'ENSATT. Une autre recherche est centrée sur les groupes à médiations danse auprès d'enfants autistes, en coopération avec divers services hospitaliers de pédopsychiatrie (hôpitaux Robert Ballanger, Saint Maurice, Gonesse, et le CMPP Gabriel Péri), sous l'intitulé ETUDANSE. S'ajoute une recherche-action portant sur l'évaluation qualitative des parcours inclusifs de jeunes accompagnés par le DITEP Villeurbanne-La Duchère (2023-2026).

Un projet de recherche multicentrique portant sur les dispositifs de psychodrame est également en cours d'initiation. Son objectif est d'évaluer les processus de changement à l'œuvre dans différents types de psychodrames (individuel, de groupe, psychodrames de relance, psychodrame de formation) afin d'identifier et d'objectiver des indicateurs de processus, en intégrant des méthodologies d'analyse projective.

L'un des projets majeurs pour le prochain quinquennat consistera également à modéliser les épreuves graphiques cliniques (AT9, D10, Dame de Fay). L'équipe s'attèle à une redéfinition des méthodes et des cadres théoriques sous-tendant l'utilisation de ces tests, avec l'ambition de publier au cours du quinquennat un ouvrage de référence en la matière.

Par ailleurs, la création en 2025 du **Réseau International Interuniversitaire des Médiations Thérapeutiques** (sous la responsabilité de J. Jung, T. Guénoun, L. Mitsopoulou ; fondateurs émérites : Pr B. Chouvier et Pr A. Brun) apportera un soutien structurant à la dynamique de l'axe. Ce réseau entend élaborer un modèle théorico-clinique des pratiques de médiation destinées aux professionnels du soin, transcendant la diversité de ces pratiques en France et à l'international. Le colloque fondateur, intitulé « Médiations thérapeutiques : nouvelles perspectives », s'est tenu les 4 et 5 avril 2025 à l'Université Lyon 2, rassemblant une quarantaine de chercheurs et 400 participants (étudiants et professionnels du soin psychique), issus d'universités françaises et de partenaires internationaux, notamment du Brésil, du Canada et de l'Uruguay ; il s'inscrit dans le prolongement de vingt années de travaux menés au sein du CRPPC. Un colloque est projeté à Rio de Janeiro, de nouveaux événements étant également prévus en France. Le développement de ce réseau reposera sur la publication d'articles scientifiques, d'ouvrages collectifs — dont l'un paraîtra chez In Press en janvier 2026 — ainsi que sur la mise en place de nouveaux projets de recherche.

L'Axe **Clinique des liens intersubjectifs** s'articulera en appui, en partie, sur le **Réseau interuniversitaire et international « Groupe et Liens intersubjectifs »**.

Ce réseau occupe une place stratégique dans la structuration des recherches collectives de l'unité. Placé, depuis 2021, sous la responsabilité d'Aglaïa-Lila Mitsopoulou-Sonta (MCF-HDR, CRPPC, Université Lyon 2) et de Pablo Castanho (Professeur de psychologie, Université de São Paulo, USP, Brésil), ce réseau s'inscrit comme un espace d'échange et de construction scientifique concertée entre les chercheurs francophones, européens et sud-américains. La spécificité scientifique du réseau repose sur l'exploration et la conceptualisation de nouveaux dispositifs groupaux et institutionnels, envisagés dans une perspective psychanalytique. L'accent est mis sur la recherche fondamentale concernant les dynamiques groupales et les configurations des liens groupal et institutionnel, analysées au prisme des mutations du contemporain. L'objectif est de produire des modèles innovants qui puissent rendre compte de la complexité et des transformations actuelles des groupes et institutions. D'un point de vue méthodologique, l'équipe privilégie une exploration systématique des pratiques cliniques à partir du groupe comme dispositif de recherche, tout en menant des études sur les modalités mêmes des pratiques groupales. Ces investigations sont étayées par la mise en œuvre de recherches-actions, fondées sur la dynamique groupale dans des dispositifs institutionnels existants, constitutives du positionnement scientifique du réseau. Ce processus collaboratif engendre de nombreuses publications conjointes, garantes d'une réflexion partagée, et s'accompagne de participations actives à l'organisation de colloques internationaux de référence (« Groupe et/ou Institution »). De plus, un important maillage partenarial a été développé avec treize universités étrangères, dont cinq conventions de collaboration établies en Amérique

latine, auxquelles s'ajoutent de nombreuses cotutelles et codirections internationales de thèses, participant au rayonnement du réseau.

L'activité scientifique de l'axe se manifestera à travers différents colloques internationaux majeurs, dans la continuité des colloques récents déjà réalisés : « Mutations contemporaines et cliniques de l'inédit. Entre saisissements et émergences : quels dispositifs ? » (Angers, juin 2024) ; « D'une crise à l'autre : actualités des enjeux clinico-politiques. Sujet, groupe, institution et social » (São Paulo, août 2023) ; « Journées de Photolangue, psychanalyse de groupe et médiations » (Montevideo, Uruguay, novembre 2024) ; ou encore « Conflictualité et changement dans les groupes et les institutions » (Athènes, 2021). Un colloque international sera également organisé à Lyon en juin 2027. Ces rencontres s'inscrivent dans la durée d'un partenariat impliquant plus de treize universités étrangères. Dans cadre, et en articulation avec le réseau, des séminaires sont dédiés à la présentation des recherches-actions, s'appuyant sur les épistémologies et méthodologies psychanalytiques de groupe, et privilégiant la recherche clinique sur des situations particulières, le groupe étant utilisé comme principal dispositif méthodologique. Le prochain séminaire, prévu le 21 mai 2025 en distanciel, portera sur l'ouvrage de Jean-Pierre Pinel et Georges Gaillard, « Le travail psychanalytique en Institutions » (2020).

Les travaux de co-publication se poursuivent, notamment en répondant collectivement à des appels à projet internationaux (ECOS-SUD, PREFALC, APPI) et en développant le Séminaire International de Photolangage. Une recherche **multicentrique sur les dispositifs de psychodrame** est en cours. Son objectif est d'évaluer, à l'aide d'outils projectifs, les dynamiques de changement au sein des divers dispositifs de psychodrame, en vue d'identifier des indicateurs de processus. Les types de psychodrame concernés incluent le psychodrame individuel, le psychodrame de relance (individuel ou de groupe), le psychodrame de groupe et le psychodrame de formation. Un **consortium composé d'une quinzaine de professionnels et de chercheurs en psychodramatiques** a été constitué à cette fin. Nous avons pris part aux assises régionales du psychodrame qui se sont tenues le 23 novembre 2024 au CHS de St Cyr au Mont d'Or. Actuellement, deux articles sur le psychodrame de relance sont en rédaction. Pour l'année 2025-2026, deux projets sont prévus :

- Une journée d'étude à l'université Lyon2, organisée par le CRPPC, portant sur les croisements et distinctions entre diverses pratiques de psychodrame.

- Un dossier à paraître dans le « bulletin de psychologie », reflétant les présentations de cette journée.

En outre, **Réseau interuniversitaire et international Groupe et Liens intersubjectifs** est appelé à dynamiser deux grands axes de l'unité, « **Clinique du social contemporain : médecine, justice et société** », et « **Clinique des liens intersubjectifs et trans-subjectifs : groupe, famille, institution** », favorisant une articulation conceptuelle renouvelée.

Le séminaire **international francophone de criminologie clinique**, entouré d'un réseau international de partenaires issues de la Suisse, de la Belgique et du Canada, a permis le développement des recherches novatrices à l'interface de la psychanalyse, du droit, de la psychiatrie, de la psychologie clinique et des sciences sociales. L'organisation régulière de trois colloques internationaux (juin 2020 : « Rencontrer la violence - Des pratiques indisciplinaires » ; novembre 2021 : « Récit et intimité » ; novembre 2022 : « Violence(s) et trauma collectif ») a rassemblé environ 1239 participants de 13 pays (France, Liban, Belgique, Canada, Suisse, Pays-Bas, Finlande, Autriche, Andorre, Maroc, Algérie, Italie, République tchèque). Ces événements ont donné naissance à des publications, y compris un numéro spécial dans une revue québécoise de psychologie et un ouvrage à paraître chez In Press (le 9 avril 2025) *Violence(s) et le trauma collectif*. Un autre ouvrage en criminologie, en co-direction avec un psychiatre expert et EC à AMU, est en préparation pour une sortie prévue fin 2026.

Ces travaux (qui s'intégreront en partie dans **l'Axe Clinique du social contemporain : médecine, justice et société**) se poursuivent et ambitionnent d'établir une offre de formation originale en criminologie clinique, potentiellement menant à la création d'un Master ou d'un Diplôme Universitaire à dimension internationale dans l'objectif de développer des recherches doctorales interdisciplinaires, ancrées dans les problématiques cliniques contemporaines. Par ailleurs, le projet de recherche STEPS va se poursuivre, avec la mise en place sur les terrains (commissariats, brigades des mineurs, office des mineurs) de dispositifs de soutien aux policiers et scientifiques. Un séminaire mensuel va également débuter, donnant la parole aux chercheurs sur le traumatisme vicariant et les problématiques psychiques inhérentes à violence sociale. D'autres perspectives sont aussi en réflexion, de manière à développer des recherches sur les conséquences psychiques des crises migratoires et climatiques, en partenariat avec les institutions de soin et d'accueil.

Le projet (2023-2026) « Les violences au sein des établissements et services de la PJJ », issu d'une collaboration entre des enseignants et chercheurs de l'UTRPP (Unité Transversale de Recherche Psychogénèse et Psychopathologie) et leurs partenaires universitaires nationaux (Rouen, Toulouse, Lyon, Nancy), répond à l'Appel à Projets n°3 de la PJJ, visant à analyser les violences au sein des structures éducatives. Il sera poursuivi (A. Maurin-Souvignet) de manière à approfondir la compréhension des violences juvéniles pour proposer des stratégies d'intervention adaptées au sein des établissements de la PJJ.

Les travaux du **Réseau périnatalité et petite enfance**, aspirent à approfondir la modélisation de la subjectivité du nourrisson et de son développement psychique, afin d'offrir une vision enrichie des premières expériences vécues par l'enfant et de leur impact sur son bien-être futur. Une attention sera également accordée à l'étude des expériences psychotraumatiques que peuvent subir les bébés et jeunes enfants dans des contextes marqués par la négligence et la violence, qu'elle soit intra-familiale ou institutionnelle, avec pour objectif de

mieux cerner les mécanismes psychologiques en jeu et les conséquences à long terme sur le développement. Dans la suite des travaux et des recherches déjà publiés, l'accent sera mis sur la modélisation des fonctions parentales, notamment en ce qui concerne la fonction paternelle, afin de contribuer à une vue intégrée du rôle parental dans le développement de l'enfant. Dans ce cadre, l'exploration des enjeux psychopathologiques liés à la parentalité permettra de mieux comprendre les défis que rencontrent les parents et leurs effets sur la relation parent-enfant. La réalisation en cours de l'Habilitation à Diriger des Recherches d'un EC de l'unité (E. Bonneville-Baruchel) ne pourra que renforcer cette dynamique, tout comme l'implication croissante des doctorants dans un projet de thèse joint au pôle mère-enfant de l'hôpital privé Natecia, favorisant ainsi la synergie entre recherche et pratique clinique.

En parallèle, l'articulation avec le Diplôme Universitaire « Prévention et psychopathologie auprès du bébé et de sa famille : périnatalité et premiers liens », ainsi que la mise en place de formations dans le cadre de la Formation Continue de l'université Lyon2, témoignent de l'engagement à transférer les connaissances théoriques au service des praticiens.

Les collaborations avec des réseaux d'intervention tels que Naître et Bien Être (Loire) et le Réseau Psychique Périnatal du Rhône, ainsi qu'avec des associations comme ALPACE, renforceront les efforts communs en faveur de la périnatalité.

Sur le plan de la diffusion des connaissances, l'organisation de colloques internationaux en partenariat avec l'association WAIMH France, prévue tous les deux ans, et la prochaine édition sur « Prévention en périnatalité : cliniques et dispositifs » les 10 et 11 octobre 2025, illustrent cet engagement continu.

Enfin, une série de publications (ACL et chapitres d'ouvrages scientifiques en cours d'édition pour 2025-2026), permettra de développer ce réseau qui participera aux travaux menés par les Axes de l'Unité.

D'autres projets sont en cours de création pour le futur quinquennat :

1- Projet Genre, sexualité et subjectivité à l'ère des mutations : approche psychanalytique des identités post-binaires et des expressions sexuelles contemporaines (F.-D. Camps)

Ce projet s'inscrit dans le champ de la psychopathologie psychanalytique contemporaine et interroge les transformations profondes de la sexuation, des identifications genrées, des rapports au corps et des formes de sexualité à l'ère hypermoderne. Il prend appui sur des problématiques cliniques concrètes rencontrées dans la pratique (parcours trans, non-binarité, fluidité, asexualité, pansexualité, etc.) et sur les mutations anthropologiques en cours (technicisation du corps, transition numérique des représentations de soi...).

Porté par une équipe clinique et universitaire du CRPPC, ce projet est étroitement articulé au Pôle Genre de l'Université Lumière Lyon 2 et s'appuie sur des partenariats nationaux et internationaux afin de créer un réseau de réflexion et de co-construction théorique sur les cliniques du genre et des sexualités émergentes.

Objectif général

Explorer les effets psychiques des reconfigurations actuelles du genre, du corps et des sexualités dans un contexte marqué par les mutations sociétales, médicales, technologiques et culturelles. Le projet vise à élaborer une lecture psychanalytique renouvelée des identités et des expressions sexuelles contemporaines, en prenant en compte leur pluralité, leur historicité et leur inscription dans le sujet.

Axes de recherche

Axe 1 : Clinique de la sexuation à l'époque post-binaire

Études cliniques auprès de personnes trans, non-binaires, genderfluid, agenres ; analyse des formes subjectives de transition partielle ; compréhension des trajectoires de refus du genre. Il s'agira de penser les modalités psychiques de sexuation hors des schémas binaires classiques.

Axe 2 : Corps, fantasmes et technicité

Approche psychanalytique des modifications corporelles (chirurgie, hormones, prothèses, hybridations numériques) et exploration des fantasmes inconscients associés. Réflexion sur les limites actuelles de la symbolisation du corps à l'ère du transhumanisme.

Axe 3 : Temporalités, sexualités et subjectivités émergentes

Étude des parcours de subjectivation dans le cadre d'expressions sexuelles non-normées ou nouvelles : asexualité, pansexualité, demisexualité, pratiques sexuelles augmentées ou médiées numériquement. Analyse des constructions du Moi dans un contexte de redéfinition des repères pulsionnels, identificatoires et culturels.

Axe 4 : Réinterroger la psychopathologie psychanalytique du genre et de la sexualité

Travail de théorisation sur la place du genre et de la sexualité dans la psychopathologie psychanalytique : du refoulement à la forclusion, de la pulsion au fantasme fondamental, de l'excitation au retrait. Étude des limites du cadre analytique face à la demande contemporaine et construction d'outils conceptuels intégrant fluidité, non-positionnement ou transformation comme formes symbolisantes.

Partenariats scientifiques et réseau en constitution

Ce programme est inscrit dans une dynamique collaborative forte, à la croisée de la recherche clinique, universitaire et sociétale. Il est coordonné en lien avec :

- Le Pôle Genre de l'Université Lumière Lyon 2, avec lequel des séminaires, des journées d'étude et des modules pédagogiques seront co-organisés.

- L'Université de Poitiers et l'Université Sorbonne Paris-Nord, avec lesquelles des équipes travaillent conjointement sur la clinique du genre et les mutations identitaires.

- Un réseau international en construction autour des questions de genre, de sexuation, de sexualité et de subjectivité, en partenariat avec les Universités de Nagoya et de Kyoto (Japon), ainsi que l'Université de Kaohsiung (Taïwan), afin de croiser les perspectives occidentales et asiatiques. Ce réseau aura pour vocation de mutualiser les données cliniques, les outils conceptuels et de développer une plateforme de dialogue transdisciplinaire sur les formes contemporaines du genre et de la sexualité.

Calendrier :

- Publication d'ouvrage collectif sous la direction de François-David Camps, Jean-Baptiste Marchand et Barbara Smaniotto : *Genres et sexualités Approches cliniques et métapsychologiques* chez Dunod en avril 2026. Cet ouvrage sera suivi d'un colloque international à Lyon 2 en 2026.
- Coordination d'un numéro spécial autour de ces questions dans une revue scientifique.

Enjeux :

Ce projet entend renouveler les approches psychanalytiques de la sexuation, du fantasme, de la pulsion et de la sexualité, en les confrontant aux réalités sociales et subjectives des personnes trans, non-binaires, queer, asexuelles ou en questionnement identitaire. Il offrira aux clinicien·nes et chercheur·es des outils pour penser le soin et l'accompagnement psychique à l'heure des identités et sexualités fluides, mouvantes, hybrides.

2- Réseau inter-universitaire « Pégase » : IA, Mondes virtuels et Objets Techniques (J. Jung)

Le réseau inter-universitaire « Pégase » regroupe des enseignants-chercheurs, des docteurs et des doctorants affiliés au CRPPC, dont les travaux se concentrent sur les nouvelles technologies, l'intelligence artificielle, les médiations virtuelles-numériques et les objets techniques. Ce réseau s'inscrit dans une démarche interdisciplinaire visant à explorer les impacts et les implications de ces technologies modernes sur les pratiques cliniques contemporaines.

Objectifs et Thématiques de Recherche : le réseau vise à promouvoir la recherche sur une catégorie émergente d'objets qui engendrent des transformations profondes dans nos sociétés. À cette fin, il s'agira d'explorer non seulement les dimensions socio-anthropologiques associées à ces nouvelles technologies, mais aussi les transformations subjectives qu'elles induisent chez les individus. Un point d'attention majeur sera accordé aux enjeux psychiques soulevés par l'usage de ces technologies et aux nouvelles perspectives de soin qu'elles ouvrent dans le champ clinique. En particulier, le réseau ambitionne de fournir aux chercheurs, aux étudiants et aux professionnels de la santé mentale des outils conceptuels et méthodologiques permettant de modéliser les pratiques cliniques intégrant les apports de l'intelligence artificielle et des environnements numériques. Cette démarche vise à enrichir les approches thérapeutiques tout en tenant compte des spécificités des interactions médiées par ces nouvelles technologies.

Le développement du réseau « Pégase » s'articule autour de plusieurs étapes fondatrices : - Webinaire Trimestriel : À compter de l'année universitaire 2025-2026, un webinaire sera mis en place chaque trimestre. Ce format permettra de faciliter les échanges de connaissances et d'expériences entre les membres du réseau, ainsi que d'inviter des experts externes à partager leurs travaux sur des thématiques liées aux nouvelles technologies. - Publication d'un Ouvrage Collectif : Un ouvrage collectif, prévu pour le printemps 2026 aux éditions Dunod, rassemblera des contributions de chercheurs explorant les différents aspects des interactions entre intelligence artificielle, objets techniques et pratiques cliniques. Cet ouvrage visera à formaliser et diffuser les résultats des recherches menées au sein du réseau. - Colloque International : L'organisation d'un colloque international à l'Université Lyon 2 est prévue pour l'automne 2026. Cet événement sera une occasion clé pour présenter les avancées des recherches et pour favoriser les discussions autour des enjeux contemporains liés à l'intelligence artificielle et aux mondes virtuels. Il permettra également de renforcer les collaborations entre chercheurs issus de divers horizons disciplinaires.

Le réseau « Pégase » cherche à offrir des réponses innovantes aux défis que posent la transformation numérique et l'intégration de l'intelligence artificielle dans le champ de la santé mentale. Les initiatives proposées contribueront à enrichir les savoirs théoriques et pratiques nécessaires à l'émergence de nouvelles formes de soin psychique adaptées aux exigences de notre époque.

3- Séminaire transdisciplinaire « Le Bookclub psychopolitique » : Psychanalyse, Pensée Clinique et Enjeux Socio-Politiques Contemporains (PJ Chantepie et S. Urgese)

Dans le but de favoriser un dialogue constructif entre la recherche en psychanalyse et les problématiques sociétales contemporaines, un projet de séminaire transdisciplinaire, intitulé « Le Bookclub psychopolitique », est actuellement en phase de développement. Ce séminaire cherche à répondre à l'urgence d'interroger les réaménagements récents des cadres socio-politiques, qui sont essentiels à l'inscription du sujet dans la collectivité.

Les chercheurs cliniciens, ainsi que les professionnels du soin et du travail social qui s'appuient sur les modèles psychanalytiques, constatent que les transformations actuelles des institutions produisent des bouleversements significatifs dans leurs pratiques. Ces changements soulèvent des préoccupations légitimes en matière de

réduction de la subjectivité, ainsi que des violences potentielles que ces transformations pourraient engendrer. Cependant, ils représentent également un enjeu fondamental, tant pour la compréhension des idées qui soutiennent ces mutations que pour les possibilités de créativité et de résistance qui y sont associées.

Dans un contexte où des régimes de plus en plus autoritaires émergent, souvent en opposition aux formes d'altérité, il apparaît crucial pour les individus et les collectifs œuvrant dans des domaines tels que le soin, l'éducation, le travail social, le droit ou les arts de saisir la complexité des enjeux actuels en tenant compte de leur histoire.

La psychanalyse, en tant que discipline académique inscrite dans le champ des humanités et comme approche d'écoute et de soin centrée sur la subjectivité ainsi que sur la rencontre avec l'altérité, constitue une épistémologie essentielle à intégrer dans une perspective transdisciplinaire. Ainsi, ce séminaire s'appuiera sur des recherches en sciences humaines et sociales (SHS) pour engager des discussions sur les enjeux socio-politiques, tout en articulant une éthique relationnelle orientée vers l'autre et ses diverses dimensions.

Ce séminaire, qui aura lieu « hors les murs » de l'université et au-delà des repères traditionnels de la psychanalyse, aspire à établir un dialogue entre la recherche scientifique et la société, plaçant ainsi les préoccupations sociétales au cœur de la politique de notre laboratoire. Par ce biais, nous souhaitons renforcer les liens entre savoirs académiques et réalités contemporaines, tout en ouvrant des perspectives nouvelles pour la compréhension et l'accompagnement des sujets en situation d'altérité.